Vol. 36 No. 10,428 Tuesday August 19 1941 TAIRIKU NIPPO 昭和十六年 八月十九日（火曜日）第一種郵便物認可 大陸日報

大陸日報

TAIRIKU NIPPO
(THE CONTINENTAL DAILY NEWS)
PUBLISHED BY,
TAIRIKU NIPPO SHA LTD.
818 & 818 CORDOVA ST. E.
VANCOUVER, B. C.

定価 壹ヶ月七拾五仙 六ヶ月 四弗五拾仙 壹ヶ年 九弗
廣告料 株式會社 大陸日報社 社長 山崎藤吉
晩香坂市東カアバ 電二一二一 二一五五 電話マーン五六五二

紙張り請負業
小林次郎
美枝子
ヤマタキシー
運轉手 一名 入用
Pacific 5454
外科醫 木外一 美枝子 院 花柳界番町 電話バンクーバー 二五一八 住宅ハイ 五三一アル
池田照子
電話バンクーバー 二一七七 ピーシー州 會議場前

外交政策改變せずば 米更に對日壓迫加重

豐田グルー會談・日米危機說頻々

昨紙報のごとく豐田グルー米國大使は昨十八日午後四時日本外務省に豐田外相を訪問、約二時間の長きにわたつて會談したが、その內容は本日にいたるも發表されず「謎」とされてゐる、しかし傳へられるところによるとグルー米大使は日本がその外交政策を根本的に改變しないかぎり米國の對日關係は容易に好轉されない旨を述べたに對し豐田外相は貴意をよく了解する旨を答へ、日本の外交政策が三國同盟に基礎をおいてゐることおよび佛印への日本進駐は東亞共榮圈確立のためであることの二點については豐田外相はこれを繰かへし闡明しなかつたといはれる、外電筋では右會談の結果日米關係は最後の危局に直面したが放棄してゐる、しかし傳へられるところによるとグルー米大使は日本がその外交政策を根本的に改變しないかぎり米國の對日關係は容易に好轉されない旨を述べたに對し豐田外相は貴意をよく了解する旨を答へ、日本の外交政策が三國同盟に基礎をおいてゐることおよび佛印への日本進駐は東亞共榮圈確立のためであることの二點については豐田外相はこれを繰かへし闡明しなかつたといはれる、外電筋では右會談の結果日米關係は最後の危局に直面したが放棄してゐる、一方グルー米大使は會談後「相當長い間日本政府側と會談したが、結果は米國民に對するその他の問題であつた」と述べたが、グルー大使がかゝる際に會談の說明を加へたことは從來あまりないことゝて裏面に重大問題あるものゝごとく注視されてゐる

米よ愼重を期せ

石井氏再び對米警告

浦鹽武器輸送に日本は重大關心

別項のごとくソ聯極東軍百萬がシベリア國境で動員解除にあるなど極東の空はまたも暗雲低迷の形だが、けふ十九日の東京各紙は英米の對日壓迫策にソ聯も參加醵金したなどの報道（昨紙既報）その他をとりあげ次の如き論評を掲げてゐる

△國民——近くモスコーで開催さるべき英米ソ三國會談において英米兩國はソ聯援助の代償としてソ聯が對日關東道政策をとるべき保障を要請したといはれるが、右は日本當局の安堵をやかすものであり

△讀賣——米國の最大限對ソ援助の建前から近くモスコーで開催さるべき英米ソ三國會議は日獨伊の樞軸國にとり重大關心事である

△東朝——英米が必死になつて日本の行動を阻止するなら日本としては自己の力をもつてこの障害を排除するより外に途はない

△ジャパン・タイムス・アドバタイザー——ルーズベルト大統領・チャーチル首相の共同宣言およびスターリン宛て親書は米國の中立法破棄であり、ソ聯をして對日戰に出でしめんとする計畫である、日ソ兩國が平和關係維持に努力してゐる際

△朝日——米國の對日壓迫は日本をして重大關心せざるを得ざらしめるものであり、米國は動に出でてゐることを再考せよ

△日日——米國が對日禁輸を取り扱ふ外交政策にもつと愼重の態度をとるべきである」と述べ、米國が對日包圍陣營構成のためソ聯を引入れ太平洋の平和を亂す行動に出てゐることを非難した

△報知——米國の援ソ武器の輸送するのに關心たり得ない、吾々は極東に平和を維持するであらう、米國は

極東戰の責任は 英米ソ三國に

東京各紙の論調

日本は國防上これを打過し得ない、英米兩國がソ聯援助に着手して對日包圍陣構成を固執せば、時來起ることあるべき事態の責任はあげて英米ソ三國にある

△中外——米國がその援ソ・ルートとしてウラヂオ以外に適當なものを發見出來ぬとしても、これは極東情勢に重大影響を及ぼすものである、英米の援ソ資材がたとへソ聯へ到着しなくとも極東にあるソ聯軍が動じたなどの事實はソ聯東軍百萬が動員されシベリア國境に集結中と傳へられてゐる、一方日本加東軍代表者は昨十八日新聞記者團との會見でソ聯極東軍百萬が動員されシベリア國境に集結中と傳へられてゐる、一方日本加東軍代表者は昨十八日新聞記者團との會見でソ聯極東軍百萬が動員されシベリア國境に集結中と傳へられてゐる、一方日本加東軍代表者は昨十八日新聞記者團との會見でソ聯

ソ聯極東軍百萬 シベリアに集結

洋上密談の裏面

オランダ女王も招待して 蘭印防衛が重要議題

ワシントン・メリー・ゴー・ラウンドのピアソン、アレン兩記者はけふ十九日、過ぐる英米兩首腦の洋上密談にロンドンに亡命中のオランダ女王ウイルヘルミナも出席することが出來ないとて出發間際にこれを中止した、最新式爆撃機は日本であつたとて大製次のように述べてゐる

ル大統領は洋上密談にロンドン亡命中のウイルヘルミナ女王を招待する積りであつたが女王は今年六十二歳で女の身では到底最新式爆撃機に搭乘することが出來ないとて出發間際にこれを中止した、最新式爆撃機は爆音防止裝置がなく、普通の人の飛行には不便なるが、これは明らかに中立法を侵犯してゐるもので、この米海軍の措置によりこれら日本商船は大砲を取り外すか日本領海內で止まるか、それとも米海軍と衝突の危險を冒すか、いづれかをとらねばならなくなる

次の對日强硬案をも携行したすなはち海賊條項の適用がそれである、これは大砲を持つてゐる日本商船は全部海賊とみなし、日本領海以外の水域では米海軍がこれを拿捕することだ、最近日本商船の殆んどすべては大砲を備へつけてゐるが、これは明らかに中立法を侵犯してゐるもので、この米海軍の措置によりこれら日本商船は大砲を取り外すか日本領海內で止まるか、それとも米海軍と衝突の危險を冒すか、いづれかをとらねばならなくなる

支那兵の死傷 三百三十萬！

ニューヨークにある對支醫療援助同盟會長コールバーグは昨十八日、支那事變勃發以來の支那側戰死傷は三百三十萬と推定した

日本人追ひ出し シンガポールから

昨十八日シンガポール發同盟電　シンガポール軍港を中心とする半徑十五マイル以內同地域內にゴム園を經營する商社の日本人ならびに外國人は全部二週間以內に同地域外に退去すべきことを命ぜられたが、これによると、シンガポール軍港を中心とする半徑十五マイル以內重慶政權ではビルマ公路と並行する全長千七百マイルにわたる

蔣モスコーへ

新空軍基地十四を建設か

鐵道敷設を計畫、米國の援助のもとにすでに工事を開始してゐるが、これに從事する苦力二十五萬の衛生管理のためアメリカでは醫療使節を派遣することに決定、先遣隊十六名は來る九月サンフランシスコより飛行便で出發、十一月十五日までに全部の出發を終へる見込みである旨昨十八日ワシントンから發表された

醫療使節に 米人支那へ

三井物産支店 香港引き揚げ

三井物産香港支店では今回五十年の歷史をすて〳〵閉鎖する事になり一切の契約完了次第同地より社員その他を引揚げることになつたといはれる、目下香港の日本商社は日本郵船、大阪商船その他であり、日本人も相當多數住居してゐるが、近く廿名近くになるものと豫想されてゐる

佛印けふから禁輸

南部佛印日本軍 八萬から十萬に

昨十八日シンガポール電によると南部佛印の日本軍は八萬乃至十萬であるといふ

羊毛の對日輸出 濠洲仲仕騷ぐ！

濠洲メルボルンからの報道によると日本貨物船が昨十八日ブリスベン港で濠洲羊毛積込みの際埠頭仲仕は「日本へ羊毛を輸出するな」と絶叫、荷積拒絶のため仲仕組合では荷積みするよう指令した、濠洲政府では落下傘に使用する生糸と交換に日本へ少量の羊毛輸出を許可してゐたものである

エヂプトで棉の 對日輸出差止め

エヂプト政府では昨十八日日本との航行を一切中止するとともに日本向け輸出豫定の棉花多量も輸出しない旨發表した

支那兵の死傷 三百三十萬！

支那事變勃發以來の支那側戰死傷は三百三十萬と推定した

日加貯蓄

◇貯蓄預金
◇當座預金
◇公債賣買

日加合同貯蓄會社

晩香坡市ハスティング街三九八

電話バンクーバー五六二〇

JAPAN AND CANADA TRUST SAVINGS CO.
P. O. Drawer 130 398 Powell Street
Vancouver, B. C.

紙類一切

印刷用及び小包用
其外クッションペーパー
カフェーナプキン
雙面及ダイクトレー

ユニスデビドソン エンド ライト會社
UNITH, DAVIDSON & WRIGHT, LIMITED

御入用の節は日本人販賣人 山崎半次に御相談下さい
會社の電話番號 二七四〇―二七四一
新西哇

モハーク製材所
MOHAWK LUMBER CO.
New Westminster, B. C.

諸種製材

DOMINION LIFE ASSURANCE CO.

ドミニオン生命保險會社
晩市マリンビル 一八三二
大内雄
事務所マリン〇三五四
住宅ハイ三三四エル

SUN LIFE OF CANADA

中野保險

事務所
Rooms 3-4
366 Powell St. Marine 7656
Vancouver, B.C.

Monarch Life Assurance Co.

非常の場合家族を救援、壯年時に事業の援助、子弟の教育完成、老後の生活費を御利用下さい
當社を御利用下さい

モナーク生命保險會社

支社 晩香坡市ローヤスビルヂング內八〇一―九
日本人部代理 後藤金平
事務所 マリン九五四七
電話 自宅ハイ〇七七〇ワイ

THE ROYAL BANK OF CANADA
East End Branch
Vancouver, B. C.

ローヤル銀行

メーン街及びヘースチング街

▲預金 總ての銀行取引には當ローヤル銀行とお決め下さる樣御願ひいたします 當行では御用に充分御滿足をお與へする事が出來ると確信してをります

▲送金 多數の日本內地銀行と取引して居る當行では日本送金相場を非常に勉强してをりますから御承知の事と存じます 當行では日本人事務員を使用して居りますから日本人の取引には非常に便宜で殊に地方に住居なさる方では英文の手紙で御用を辨ずる事が出來ます

▽▽總資產 九億弗
▽▽資金及積立金 五千五百萬弗

The Yokohama Specie Bank
822 3rd Ave., Seattle
Phone Elli. 3575 P.O. Box 1917

◎◎資本金 壹億圓
◎積立金 壹億四千三百四十万圓

横濱正金銀行
シアトル支店

The Sumitomo Bank of Seattle
802 3rd Ave., Seattle, Wash.

シアトル住友銀行

◎營業目錄◎

自動車 火災 海上 病氣 傷害 盜難 ガラス 信用 運送 其ノ他

各種保險取扱

田中保險代理社

働いて吸はふとパイプで吸はうとウイルス・ソアイ
シカット・タバコは最上の
満足を得られます
吸ふて心地よいのはなん
どふつでもパーゲニア・リ
ーフから製造されたウイル
ス・ソアインカットです
是非ふお試みくださいませ

ハンデーパケデ 十仙
同 十五仙
半斤入缶 八十仙

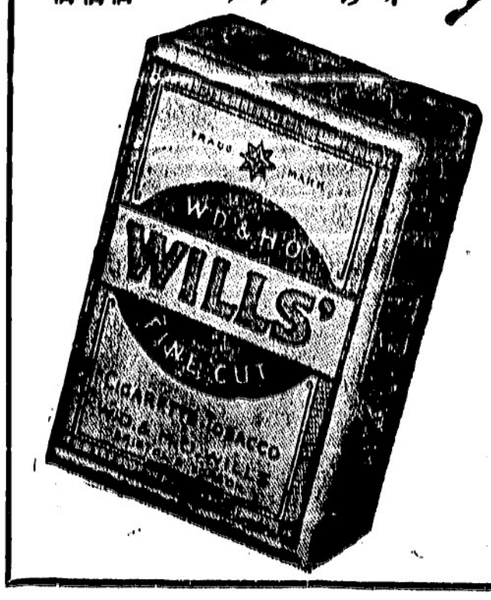

脂粉追放

(151)

竹田敏彦作
富永謙太郎画

二つの結婚 (二)

ヒ——宗太郎も昌子のわて振り手見て自分もそれと紙が付くと、頃の興へる吸飲器の口をくはへ、やつと二ど目すつたがすぐ

「のう……お前はさう阿ふが、お父さんにすればこの通り、命がけの仕事だつたのだ。まだ〳〵少したつて、先のある身體を、こんな病にしてしまつて、虫蜂取らすになつたんでは、かうして寝ても、睡め切れないのだよ——

昌子は、鎗男に對して小切手を返した時も、今も、變らない氣持を洩らしたが

「さうはいかんも 兄妻、かうした怪我も、金のためなら、身體の養生をするのも金ぢやないか……まして、お前も年取つて、週くも二三年の間には、緑を求めて嫁がなければならないし、また個三や靜子の行末を考へてもわしがこんな身體になつてしまつて、多少の貯へがなくては何うする……いや、なにへこんなに身體にならなくともだ、家代々の店を潰して、子供のお前達までなだけに、かうした父の勞苦をかけてゐるわしぢや。何どかしてお前達にも、衣食の苦勞のないやうな、川意だけはしてやらないではは、お父さんは眼が瞑れない。さう思へばこそ、餘計な眞似もしてみなければならない苦しい立場に追ひつめられたの。そして

「そんなことは、もう少しなほつてからでもいゝぢやございませんの。そのうちに、わたくしも、何どかお眼がかゝると思ひますわ」

靜かに宥めてみた。しかし、太郎は、眼を閉ぢたまゝ、

「いや、それはかりでなく、お前達に對しても、第一自はせる顔がないではないか……」

閉ぢてゐた眼を、昌子の方へ向けて開いた。

「だつて、私、お金なんぞは……それよりお父さんが、一日も早く……」

昌子は、鎗男に對して小切手を返した時も、今も、變らない氣持を洩らしたが

「さうはいかんも 兄妻、かうした怪我も、金のためなら、身體の養生をするのも金ぢやないか……まして、お前も年取つて、週くも二三年の間には、緑を求めて嫁がなければならないし、また個三や靜子の行末を考へてもわしがこんな身體になつてしまつて、多少の貯へがなくては何うする……いや、なにへこんなに身體にならなくともだ、家代々の店を潰して、子供のお前達までなだけに、かうした父の勞苦をかけてゐるわしぢや。何どかしてお前達にも、衣食の苦勞のないやうな、川意だけはしてやらないではは、お父さんは眼が瞑れない。さう思へばこそ、餘計な眞似もしてみなければならない苦しい立場に追ひつめられたの。そして

「そんなことは、もう少しなほつてからでもいゝぢやございませんの。そのうちに、わたくしも、何どかお眼がかゝると思ひますわ」

靜かに宥めてみた。しかし、太郎は、眼を閉ぢたまゝ、

「いや、それはかりでなく、お前達に對しても、第一自はせる顔がないではないか……」

閉ぢてゐた眼を、昌子の方へ向けて開いた。

「だつて、私、お金なんぞは……それよりお父さんが、一日も早く……」

昌子は、鎗男に對して小切手を返した時も、今も、變らない氣持を洩らしたが

「さうはいかんも 兄妻、かうした怪我も、金のためなら、身體の養生をするのも金ぢやないか……まして、お前も年取つて、週くも二三年の間には、緑を求めて嫁がなければならないし、また個三や靜子の行末を考へてもわしがこんな身體になつてしまつて、多少の貯へがなくては何うする……いや、なにへこんなに身體にならなくともだ、家代々の店を潰して、子供のお前達までなだけに、かうした父の勞苦をかけてゐるわしぢや。何どかしてお前達にも、衣食の苦勞のないやうな、川意だけはしてやらないではは、お父さんは眼が瞑れない。さう思へばこそ、餘計な眞似もして、こんな怪我までさせられて殘念だよ……なアに、お前、わし一人の身體なら、乞食になつてルンペンに成り下らうとこれは自業自得だし、若先も短い人間だ、何の心殘りもないがお前達を思ふと、多少は殘すつもりのお金の慾も湧いてくるといふものだよ……」

宗太郎は、一生懸命で、喘ぎ喘ぎそこまで言ふと、急に疲れたやうに口をつぐんで、再びとつと眼を閉ぢた。

昌子には、その一句一句が、切なる父の慈愛を宿めて、胸の底まで沁み入るやうに 肯づけ

「のう……お前はさう阿ふが、お父さんにすればこの通り、命がけの仕事だつたのだ。まだ〳〵少したつて、先のある身體を、こんな病にしてしまつて、虫蜂取らすになつたんでは、かうして寝ても、睡め切れないのだよ——

昌子は、鎗男に對して小切手を返した時も、今も、變らない氣持を洩らしたが

「さうはいかんも 兄妻、かうした怪我も、金のためなら、身體の養生をするのも金ぢやないか……まして、お前も年取つて、週くも二三年の間には、緑を求めて嫁がなければならないし、また個三や靜子の行末を考へてもわしがこんな身體になつてしまつて、多少の貯へがなくては何うする……いや、なにへこんなに身體にならなくともだ、家代々の店を潰して、子供のお前達までなだけに、かうした父の勞苦をかけてゐるわしぢや。何どかしてお前達にも、衣食の苦勞のないやうな、川意だけはしてやらないではは、お父さんは眼が瞑れない。さう思へばこそ、餘計な眞似もして、こんな怪我までさせられて殘念だよ……なアに、お前、わし一人の身體なら、乞食になつてルンペンに成り下らうとこれは自業自得だし、若先も短い人間だ、何の心殘りもないがお前達を思ふと、多少は殘すつもりのお金の慾も湧いてくるといふものだよ……」

宗太郎は、一生懸命で、喘ぎ喘ぎそこまで言ふと、急に疲れたやうに口をつぐんで、再びとつと眼を閉ぢた。

昌子には、その一句一句が、切なる父の慈愛を宿めて、胸の底まで沁み入るやうに 肯づけ

和洋お菓子一切
豊富に取揃へて
ございます
バウエル街三五七
鈴木菓子店

月刊雑誌 電話マリン二〇三六 無料

な

「のう、丈夫な時は、それでいゝが、人には病氣災難がある。その時、頼りになるものは、金より外に何があるか……何もあの人から、只で貰ふ金ぢやない立派にお父さんが約束した、口次ぎのお禮ぢやないか。遠慮なんかすることはない。土地の取引はもう濟んだ筈だから、さういつてお前、儲けてきてくれ。約束の前は二萬五千圓だ。あゝそれだけでも、この材料に並べてみせてもらつたら、お前達の行先を案じるわしの苦勞も、どんなに輕くなるだらう。一日も早く、それが見たいよ……濟まんが、山森に逢つてきてくれんか。まさかわしをこんな身體にして知らん顔でもゐられぬ筈だ……二萬五千圓で賣るのには、多少は勿体ない身體だが、それでもこれでお前達の、前途を支へる命金が出來れば、日頃のお父さんの願ひは、殘らかなりとも達せられるんだ……これがお父さんの、肚の、底ぢやわ」

「お、お父さん……」

昌子は、あまりにも勿体ない父の言葉に、思はず咽び上げた。

▽……小ばなし……△

——前後を辨へず——

あたし、エーさんとビーさんに同時にプロポーズされて困つてンのよ。

——まア、すごいわね。

——だつて、あたし困るわ。どつちを先にしたらいゝのか判んないのよ。

眼の悪い方は
眼の檢査及び眼鏡の調製を專門に行つてゐる
專門店の專門技師
エー・ジー・ヒルシベルグ氏
エス・エルシベルグ氏
ミルトン・ヒルシベルグ氏
に御相談下さい
西一一八(スタングス街)
トーリック オプチカル
電話バンクーバー八八二九
TORIC OPTICAL
Opposite Woodward's Dept. Stores
118 W. Hastings St. PAcific 8829

夏季でも絶對味の變らぬ
美味しい お米
旭白米 正味百斤入 五十斤入
加州白米 正味百斤入 五十斤入
相變らず御用命願ひ上ます
バウエル街三六九 電話バンクーバー九五五七
何でも揃ふ 前川商店

高等 南京料理
日本人諸君の御來店を歡迎
晩市バウエル街二五二
新北京
電話バンクーバー九六一〇

●米は……米屋へ (△カナダ一品無砂糖白米安い(モーニングセール)を御利用下さい
▲特撰マルトク印白米 (切地の二重袋入)
おいしいお米六、一二五賣りを
大特價 百斤入 五、九〇
白サト 十斤 七四
タマゴ(グレードA)大 一打 四三
バタ(ファーストグレード) 一斤 四〇
ピーナツバタ 一斤 一〇
電話(イランド)〇八八九
現金でお安く
米屋商店
647-9 E. Hastings St. Vancouver, B.C.
閉店後不在の時は電話(イ)三三四六アール

晩香坡市バウエル街二八〇
昭和倶樂部
電話バンクーバー七八一七

PURITY BREAD
ロバートソン・ピユリテー・ブレッドを召上り下さい
ピユリテー・ブレッドは何時も新鮮で固くはなりませんそして保健上にも大變よろしいです
美味しいロールスやバンズ、皆樣の食慾をそゝるケーキ類も澤山ありますが皆科學的に研究して作られて居りますピユリテーブレッドは今回新しい經營の下に賣出されてゐるのです
是非御試食下さい
ロバートソン ベカリー
ROBERTSON'S BAKERIES

◆和洋雜貨食料品
晩香坡市バウエル街三三七
蛭崎商店
電話マリン(六二)五九五二

一九四一年型
白轉車 着荷
スポーツ用品、キー 大勉強
晩市メーン街一二二 電話バンクーバー八六五三
ターメー自轉車店
バラード街二四一五 電話ベービュー二〇四六

寢る前服んで
古便が明朝は快通する
むさし「ヨーソ」
便祕が續くと腸内に便毒といふ猛毒素を發生して、胃腸壁を傷れ腐らして、血液をドス黑く濁して、腦を冒し、高血壓を誘發し、顏色は鉛色に何日もジメ〳〵暗い病人となつて短命に終る事になります
こんな方は一刻も早くヨーソを
○常に胃腸病に惱む人
○便祕が續き痔をする人
○下痢するくせに便の出切らぬ人
○胸つかへ腹鳴り舌コケの人
○食後胃が脹み氣分惡しき人
晩市バウエル街三三一
特約店 新見商會
電話マリン(六二)九九五二

自動車修繕
グッドリッチタイヤ
附屬品一切
大勉强で御用命に應じます
ポンテアック、ビユーイック、ジー・エム・シートラックの特約販賣店
晩市アレキサンダー街ゴア街角
日本オート
電話バンクーバー七六三七

◇ビルダー サプライ
各種ランバー、シングル、ドアーウインド、ネール、セメント其他建築材料一切最も安價にて販賣いたします
御住宅、納小屋、バーン等の御見積を專門として居ります
電話或は郵便にて御通知下されば 遠近に拘らず早速セールスマン出張の上 見積價格運賃其他萬般御相談に應じます
ファンリッチ製材會社
龍本典次郎
ビーシー州ポートハーネー フランク・タウンライン口 電話ヤード(ネー)七九九 ミル(ネー)一三五エール 自宅 同 六八

家庭用ポート用金物類
新式ストーブ並附屬品
クッション道具各種
電氣器具類及電球
ペイント及バニシ類
大工道具類和洋各種
トタン細工一切並修繕
晩市メーン街二〇八
ビー金物店
電話バンクーバー八〇二七

日本郵船 C.P.R. アメリカンライン 日本行船切符
C. P. Express Money Order
販賣代理店
信濃正金銀行預金振替
證金無手數料取扱
米精米 雜貨 食料品 和洋
新西晩市
西口商店
電話 營業六一一一 住宅九〇九X

AMANO BROS. LTD.
Manufacturers of Shoyu
Bean Sauce, Miso and
Seisu.
味噌 醬油 釀造元 清酢
天野兄弟商會
晩市ダンダス街二一四一—二一三五 二一三一
電話バンクーバー一五五二六

アトラスタイヤ
アトラスバトリー
一手販賣
大勉强で御用命に應じます
グリシング 五十仙 ツラック 七五仙
自動車トウイング 市内一弗
スチーム自動車洗ひ
朝日グラーヂ
電話バンクーバー四九五〇 夜間ハイ三七七七アール

晩香坡市バウエル街二二五三
カマボコ製造
BC魚店
電話バンクーバー四八三〇

奉仕的割引
△弊社は創立以來過去廿八年間の日本人諸氏の御愛顧に報ゆるため
新割引値段
を提供することに致しました、何卒御引立の程御願申上ます
料金は五十弗、七十五弗、九十五弗以上
晩市ダンレー街三〇四
アームストロング葬儀社
電話(イランド)〇一四一

N.Y.K.
1404-4th Ave., Seattle, Wash.
汽船出入港日は
追つて發表
□横濱行 三等片道六三弗
□神戸行 六五弗
日本郵船會社
シアトル支店
代理店 晩市 晩市 B.W. Greer & Son Ltd. Great Northern Railway

各種製菓業
御注文に應じ如何樣にも製作致します
生菓子類一切
最新式ソーダファウンテン各種あります
せんべい
晩市バウエル街五二三
晩市ゴーア街弐百番

大陸へ可愛い郷土のお土産

去る五日の文部省教育局主催の（慰安会）ならぬ可愛い（慰安会）品の山が築かれた、もんぺにはいた郷土人形、白衣の看護婦さんのお人形などきれいな手工品があるかと思へば郷土色ゆたかの人形など、関西の方、関東、北支この更に山のける興亜学生総勢四千余名の大陸への（お土産）として東京駅、山梨、栃木、静岡、岐阜、愛知、福井、神奈川、島根、岡山の各県下の小中女学生から送られて来たもので総計三千点、昨夏興亜隊が少しのお土産を持つて行つただけで非常に喜ばれたので今年は全国にお願ひして慰問袋を送つたわけ【東京通信】三万点には文部省に集まつた山

平和か戦争か蘭印の近況（五）

点呼を嫌ふ蘭人

ドイツ語を喋れば罰金

日本に親しむ土人

さて、いよいよ各地になる（邦人）が蘭人から聞かされることは「日本は何時こゝへ来るのだ」ということである。許山に聞いて来るのである。「勿論、そんなことは知らない。そんなことは言はない。誰がそんなことをいふのか」と聞ひ返すと「みんなさういつてゐる」といふ。私が、軍艦ヤマトを旅行してゐる時のことであつた。ある片田舎で、微笑の標本の面白さに車を止めて一人で眺めてゐるとそこへ（蘭人の子供が一人寄り、二人寄り、女も赤子を抱いてやつて来る。やがて、若い衆から年寄まで顔を出して来た。日本人だといふので親しんで寄つて来たに依ひない。そこで、私はソッと赤子の頭をなで、すくひ上げてやると、一団に喜びの歓声が湧れた。

やがて、一人の男がいふには「オレは日本を知つてゐる、ノヤ（乃木大将）を知つてゐる。クロキ（黒木大将）を知つてゐる。オレの親父が話してくれた。その時この辺くの島セレベスでも火の手が上つた」と。私も一瞬、緊張を覚ゑ、一生懸命聞き耳を立てゐたが、やがて、いふには「日本は強い国だと聞いたが、一体オレの村どころか私は大きいか？」とやられたのには面喰らつたことだつた。これが島民の概念である。極めて低調ではあるが、とに角、島民の間に「日本」が知られてゐることは事実である。

漫画で知る時局観

しかし彼らの中でも、最も開化級といはれる自動車の運転手、ホテルのマンドール（ボーイ頭）などになると、時局に対して一層のことはわきまへてゐる。蘭印六千万のインドネシヤのうち、オランダ語の出来るもの約十万、マレー語の出来るもの約八十万といはれるが、その大部分は無学文盲、親の言葉をそのまゝ喋つてゐるだけである。しかし一語一語は分る筈である。

そこで、オランダ人の噂み薬てゐた新聞を拾つて、彼らの探すのは時局漫画である。ユースは世界一である。例へば、興行師ヒットラーが一本足の椅子に腰かけ、地球を手玉にとつてゐる漫画と探し出して、ブーッと噴じが如くみつめてゐるが、また、ムッソリーニが、ヒトラーに叱られてゐる漫画をみて「ナニッ」と言り顔、その皮肉の程味が分つたどみゐる。誰れが教へたわけでもなく、もはやヒットラーもムッソリーニもある。時局の動きが、世界に早く然も端的に彼らに反映してゐるのに驚く。

されば、島民の青年は一様に通暁してゐる。何しろ蘭印は、いま飛躍の下である。当局の最も眼を光らしてゐるのも、この方面であらうから……しかし、彼らはなか〳〵真面目である。そして敢直である。「どうしたらインドネシヤの独立が出来るものか」――これは、過去四百年かのインドネシヤ民族運動の目標であるが、いま、また彼らの心の中に新なる大きなテーマとして、懐みと、希望が交錯してゐるに違ひない。しかし、島民の敵はオランダ人ばかりでない、支那人も敵である。

黄色いオランダ人

オランダ人の政治的弾圧と、支那人の経済的搾取は、過去三百年にわたつて、島民を今日の無能力に陥れた。島民は、支那人のことを黄色いオランダ人ともいふ。ところが、面白いことに、今日では、支那人が逆に島民を恐れてゐる。さる都市の郊外に、私はある富豪な支那人の邸宅を訪れた。そこには、大きな地下防空壕がある。約十坪位をセメントで固め、ベッドを置き、家具一通りを整へて、入口はまた鉄の扉である。私が「こんなものは上から爆弾が落ちればそれまでではないか」といふと「イヤ、これは爆弾のためのものではない、イザといふ場合、われ〳〵の恐ろしいのは島民のモッブだ。そのために七平方米の地下室を作つたのだ」といふのである。

蘭人間にも反政府

島民、支那人にもまして、わいてゐると、その一人がいふのに「自分の父は警者である、だから自分は幼い時から物事を科学的に考へるやう仕込まれたが、大体八百万人ばかりの少人数でオランダが国家を成さうといふのが無理な話である。科学的に不可能なことである、だから自分は敢ていふ、オランダは滅亡する」と。勿論、その相手はこれに反駁してゐるが、かうした分子のあるのも注目されてよい。

――続く

『兵の家』への贈物

ポテトの収獲

銃後は嬉し空地利用

ユニホーム一つの昭雄ちやんがサンダルをつゝかけて玄関へ

「あら〳〵こんなに……まあ」

裕子姉さまがポテトの俵をリヤカーに積んできた愛嬢のをはさんや青年団の人に頭をたれた。

「お兄ちやん、おいも！」

カタ〳〵と敷石を鳴らしてまさ子（ママ）ちやんが大はしやぎ

「わあ、姉さん愛婦のをはさんがおいもを下さるんだつて……」

暑い日曜日の午後、目黒区下目黒の「出征軍人の家」香川佐太郎氏宅門前に描く銃後絵模様だ同町内の人々が空閑地利用にと今年の春、目黒競馬場跡の空地にポテトを播いたのが見事にみのつて前の日曜に収穫したのがなんと六千貫、売上げは町内の費用にあてるがうち百五十貫は陸海軍へ（献納し四百五十貫を出征軍人の遺家族や託児所に贈ることになりこの朝早くから寫真の如くうれしい「おいもの戸別訪問」となつたわけ「戦争してるをおちやんにもあげたいネ」まさ子ちやんがこまちやくれた口ぶりで応召中の倉持正明曹長への思ひを見せれば藤棚の葉がサヤ〳〵と微風になる【東京通信】

夏靴特価セール

子供ストラップキック　（一、二五）特価九五
ボーイランニングシユー十一…五　一、一〇　同　七五
ガール茶スポートシユ　十一…三　一、〇〇同一、七五
ガール用婦人用　白靴　三、七五　三、五〇　特価九五
婦人用新形パンプ　澤山着荷

晩香坡市バウエル街三三八

加藤靴店

電話マリン八九一二

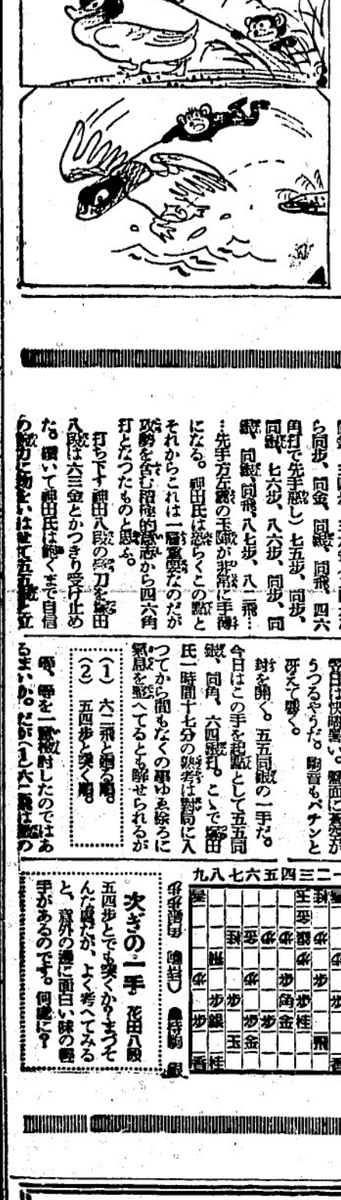

黄色いオランダ人

オランダ人の政治的弾圧と、支那人の経済的搾取は、過去三百年にわたつて、島民を今日の無能力に陥れた。島民は、支那人のことを黄色いオランダ人ともいふ。ところが、面白いことに、今日では、支那人が逆に島民を恐れてゐる。さる都市の郊外に、私はある富豪な支那人の邸宅を訪れた。そこには、大きな地下防空壕がある。約十坪位をセメントで固め、ベッドを置き、家具一通りを整へて、入口はまた鉄の扉である。私が「こんなものは上から爆弾が落ちればそれまでではないか」といふと「イヤ、これは爆弾のためのものではない、イザといふ場合、われ〳〵の恐ろしいのは島民のモッブだ。そのために七平方米の地下室を作つたのだ」といふのである。

蘭人間にも反政府

島民、支那人にもまして、わいてゐると、その一人がいふのに「自分の父は警者である、だから自分は幼い時から物事を科学的に考へるやう仕込まれたが、大体八百万人ばかりの少人数でオランダが国家を成さうといふのが無理な話である。科学的に不可能なことである、だから自分は敢ていふ、オランダは滅亡する」と。勿論、その相手はこれに反駁してゐるが、かうした分子のあるのも注目されてよい。

――続く

目新しい風景

北斗星

昼寒い時刻十九分、神田八段は一時間の考慮の末、第一目を指した。次きの塚田氏の手を封じて別れることになつた。

この「封じ手」角々と手が決定してゐるだけに、僅かに十分。塚田氏には「封じなくてもいゝんだが」と笑ひながら席を立つた。翌日は快晴。盤面に寒気がうつるやうだ。駒音もヘチンと冴えて聞く。

対を開いても五五同歩の一手だ。今日はこの手を起点として五五同歩、同角、六四歩、同角、こゝで神田氏一時間十七分の熟考は封じに入つてから間もなくの眼ゆあ絞るに気魄を感へてゐると睡せられるが打ちつゞ神田八段の気力を感じた。打ちつゞ神田八段は六三金とかつきり受け止めた。聞いて神田氏は暫くまで自信ありげに駒を指したが、これは塚田八段の

（1）六二飛と廻る同
（2）五四歩と突く同

一一二三四五六七八九

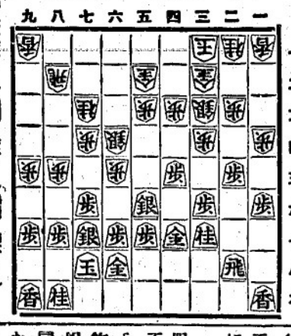

【先手八六歩まで】

次きの一手　花田八段

五四歩とで突かうかまつそんな筈かが、よく考へてみると、案外の盲点に気付いた。

【戦績】神田氏　平手　八段　塚田正夫
三回勝　四回目（先）八段　神田辰之助

時間制各十一時間　持時間　五十八手　持時間（神田氏）五時間〇五分（塚田氏）四時間十七分

（後手）塚田氏　（先手）神田氏

一二三四五六七八九

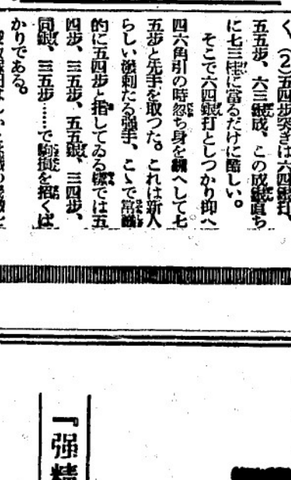

第四譜

（一日目）

（四六角139分 五五銀74分 六三金33分）

（四六角139分 五五銀74分 六三金33分）

（二日目）

（同戸銀10分 七六歩77分）

（同銀10分 七六歩77分）

（同銀20分 八六歩1分）

（同銀20分 八六歩1分）

（七六歩（一）同歩（一）　同銀（一）
同銀（6分）八四飛（一）　八七銀（一）
八六歩（一）　八四飛（1分）

一二三四五六七八九

（1）六二飛と廻る同
（2）五四歩と突く同

一二三四五六七八九

肉體強化綜合榮養強壯劑

リモチ

糖衣錠

増血強精劑

チモリ（血聖）

●風邪引き易い人
●弱い児を持つ親
●仕事に疲れる人

肝臓療法

「きも」即ち肝臓は動物体内の各種栄養物の貯蔵庫と云はれ、これを食用する事が補精、増血の上に卓効ある事は古来汎く知られたところで健や離なぜの肝が実用せられて居ることは周知の事実であります

肝臓は各種栄養素を貯蔵してエネルギーの補給をなし新陳代謝に必要欠くべからざる臓器でありますから、こゝに含有されてゐる成分はビタミンABCDE、ホルモン等々多種多様であります

従来のかん臓療法は牛、豚、鶏等々のかん臓を生のまゝ喰べるのでありますから特有の臭気のため服用し難く、又極めて変性、腐敗し易く、これを永く保存する事は全然不可能であります。又煮焼きしたものは成分を殆んど消滅して効力を無くするのです従つてこの不便を除かんとして種々研究され而して独特な製造方法により全有効成分を綜合的に抽出する事に成功し単一剤の出現に依つてこゝに初めてかん臓の全薬品化が実現したのであります

貧血、虚弱児童、ビタミン欠乏症、精力減退、慢性胃腸病、冷え症、妊婦産前病後の衰弱、風邪引き易い人

小粒の甘い糖衣錠でありますから幼児でも容易に服用出来ます

定価　二、〇〇　三、八〇

晩市バウエル街三〇一

大正堂

電話バシ六六四四

老幼不具廢疾者等除いて
國民一億一人殘らずに働く
翼贊會指導『勤勞報國運動』

東京―今は一國民の一人のこらず全力が勤勞報國に燃えて各自の力を盡さす國防國家建設に捧げるべき秋だ、國民皆勞で行かねばならぬ、この點から翼贊會では國民全部が勤勞に從事し擧るための運動として「勤勞報國運動」を活潑に展開することに決定したこの際上全國隣、町内會、部落會の連絡をはじめ帝國農會、帝國在鄕軍人會、大日本青少年團、在鄕軍人會、婦人團體、教團體等二十數團體の代表者が集まつて擧國總動員の具體的方策を樹立することゝなつた

一、自發的の思想指導勤勞報國を組織の一翼とする

二、老幼不具廢疾者等を除き國民の間に一人の不勞者、有閑者及び無職者も無くする

三、勤勞者、中堅勤勞者等で勤勞時間に餘裕を生じたものを選んで增加生産への直接的勞力を提供する

四、生産に從事する勞働者に對しては衣食住の增進に努力せしめる

五、勤勞報國運動の實施に當つては國民の自發的協力を基調とし官權の干渉を極力避ける

六、勤勞報國運動の實施に當つては國民の自發的協力を基調とし官權の干渉を極力避ける

七、勤勞報國運動の實施に當つては國民の自發的協力を基調とし官權の干渉を極力避ける

八、勤勞報國運動の實施に當つては國民の自發的協力を基調とし官權の干渉を極力避ける

九、勤勞報國運動の實施に當つては國民の自發的協力を基調とし官權の干渉を極力避ける

十、勤勞報國運動の實施に當つては國民の自發的協力を基調とし官權の干渉を極力避ける

十一、勤勞報國運動の實施に當つては國民の自發的協力を基調とし官權の干渉を極力避ける

十二、勤勞報國運動の實施に當つては國民の自發的協力を基調とし官權の干渉を極力避ける

十三、勤勞報國運動の實施に當つては國民の自發的協力を基調とし官權の干渉を極力避ける

十四、勤勞報國運動の實施に當つては國民の自發的協力を基調とし官權の干渉を極力避ける

十五、勤勞報國運動の實施に當つては國民の自發的協力を基調とし官權の干渉を極力避ける

十六、勤勞報國運動の實施に當つては國民の自發的協力を基調とし官權の干渉を極力避ける

十七、勤勞報國運動の實施に當つては國民の自發的協力を基調とし官權の干渉を極力避ける

十八、勤勞報國運動の實施に當つては國民の自發的協力を基調とし官權の干渉を極力避ける

十九、勤勞報國運動の實施に當つては國民の自發的協力を基調とし官權の干渉を極力避ける

二十、勤勞報國運動の實施に當つては國民の自發的協力を基調とし官權の干渉を極力避ける

二十一、勤勞報國運動の實施に當つては國民の自發的協力を基調とし官權の干渉を極力避ける

二十二、勤勞報國運動の實施に當つては國民の自發的協力を基調とし官權の干渉を極力避ける

二十三、勤勞報國運動の實施に當つては國民の自發的協力を基調とし官權の干渉を極力避ける

二十四、勤勞報國運動の實施に當つては國民の自發的協力を基調とし官權の干渉を極力避ける

二十五、勤勞報國運動の實施に當つては國民の自發的協力を基調とし官權の干渉を極力避ける

二十六、勤勞報國運動の實施に當つては國民の自發的協力を基調とし官權の干渉を極力避ける

二十七、勤勞報國運動の實施に當つては國民の自發的協力を基調とし官權の干渉を極力避ける

二十八、勤勞報國運動の實施に當つては國民の自發的協力を基調とし官權の干渉を極力避ける

二十九、勤勞報國運動の實施に當つては國民の自發的協力を基調とし官權の干渉を極力避ける

三十、勤勞報國運動の實施に當つては國民の自發的協力を基調とし官權の干渉を極力避ける

三十一、勤勞報國運動の實施に當つては國民の自發的協力を基調とし官權の干渉を極力避ける

三十二、勤勞報國運動の實施に當つては國民の自發的協力を基調とし官權の干渉を極力避ける

三十三、勤勞報國運動の實施に當つては國民の自發的協力を基調とし官權の干渉を極力避ける

三十四、勤勞報國運動の實施に當つては國民の自發的協力を基調とし官權の干渉を極力避ける

三十五、勤勞報國運動の實施に當つては國民の自發的協力を基調とし官權の干渉を極力避ける

三十六、勤勞報國運動の實施に當つては國民の自發的協力を基調とし官權の干渉を極力避ける

三十七、勤勞報國運動の實施に當つては國民の自發的協力を基調とし官權の干渉を極力避ける

三十八、勤勞報國運動の實施に當つては國民の自發的協力を基調とし官權の干渉を極力避ける

三十九、勤勞報國運動の實施に當つては國民の自發的協力を基調とし官權の干渉を極力避ける

四十、勤勞報國運動の實施に當つては國民の自發的協力を基調とし官權の干渉を極力避ける

四十一、勤勞報國運動の實施に當つては國民の自發的協力を基調とし官權の干渉を極力避ける

四十二、勤勞報國運動の實施に當つては國民の自發的協力を基調とし官權の干渉を極力避ける

四十三、勤勞報國運動の實施に當つては國民の自發的協力を基調とし官權の干渉を極力避ける

四十四、勤勞報國運動の實施に當つては國民の自發的協力を基調とし官權の干渉を極力避ける

四十五、勤勞報國運動の實施に當つては國民の自發的協力を基調とし官權の干渉を極力避ける

四十六、勤勞報國運動の實施に當つては國民の自發的協力を基調とし官權の干渉を極力避ける

四十七、勤勞報國運動の實施に當つては國民の自發的協力を基調とし官權の干渉を極力避ける

四十八、勤勞報國運動の實施に當つては國民の自發的協力を基調とし官權の干渉を極力避ける

四十九、勤勞報國運動の實施に當つては國民の自發的協力を基調とし官權の干渉を極力避ける

五十、勤勞報國運動の實施に當つては國民の自發的協力を基調とし官權の干渉を極力避ける

五十一、勤勞報國運動の實施に當つては國民の自發的協力を基調とし官權の干渉を極力避ける

五十二、勤勞報國運動の實施に當つては國民の自發的協力を基調とし官權の干渉を極力避ける

五十三、勤勞報國運動の實施に當つては國民の自發的協力を基調とし官權の干渉を極力避ける

五十四、勤勞報國運動の實施に當つては國民の自發的協力を基調とし官權の干渉を極力避ける

五十五、勤勞報國運動の實施に當つては國民の自發的協力を基調とし官權の干渉を極力避ける

五十六、勤勞報國運動の實施に當つては國民の自發的協力を基調とし官權の干渉を極力避ける

五十七、勤勞報國運動の實施に當つては國民の自發的協力を基調とし官權の干渉を極力避ける

五十八、勤勞報國運動の實施に當つては國民の自發的協力を基調とし官權の干渉を極力避ける

五十九、勤勞報國運動の實施に當つては國民の自發的協力を基調とし官權の干渉を極力避ける

六十、勤勞報國運動の實施に當つては國民の自發的協力を基調とし官權の干渉を極力避ける

六十一、勤勞報國運動の實施に當つては國民の自發的協力を基調とし官權の干渉を極力避ける

六十二、勤勞報國運動の實施に當つては國民の自發的協力を基調とし官權の干渉を極力避ける

六十三、勤勞報國運動の實施に當つては國民の自發的協力を基調とし官權の干渉を極力避ける

六十四、勤勞報國運動の實施に當つては國民の自發的協力を基調とし官權の干渉を極力避ける

六十五、勤勞報國運動の實施に當つては國民の自發的協力を基調とし官權の干渉を極力避ける

六十六、勤勞報國運動の實施に當つては國民の自發的協力を基調とし官權の干渉を極力避ける

六十七、勤勞報國運動の實施に當つては國民の自發的協力を基調とし官權の干渉を極力避ける

六十八、勤勞報國運動の實施に當つては國民の自發的協力を基調とし官權の干渉を極力避ける

六十九、勤勞報國運動の實施に當つては國民の自發的協力を基調とし官權の干渉を極力避ける

七十、勤勞報國運動の實施に當つては國民の自發的協力を基調とし官權の干渉を極力避ける

七十一、勤勞報國運動の實施に當つては國民の自發的協力を基調とし官權の干渉を極力避ける

七十二、勤勞報國運動の實施に當つては國民の自發的協力を基調とし官權の干渉を極力避ける

七十三、勤勞報國運動の實施に當つては國民の自發的協力を基調とし官權の干渉を極力避ける

七十四、勤勞報國運動の實施に當つては國民の自發的協力を基調とし官權の干渉を極力避ける

七十五、勤勞報國運動の實施に當つては國民の自發的協力を基調とし官權の干渉を極力避ける

七十六、勤勞報國運動の實施に當つては國民の自發的協力を基調とし官權の干渉を極力避ける

七十七、勤勞報國運動の實施に當つては國民の自發的協力を基調とし官權の干渉を極力避ける

七十八、勤勞報國運動の實施に當つては國民の自發的協力を基調とし官權の干渉を極力避ける

七十九、勤勞報國運動の實施に當つては國民の自發的協力を基調とし官權の干渉を極力避ける

八十、勤勞報國運動の實施に當つては國民の自發的協力を基調とし官權の干渉を極力避ける

八十一、勤勞報國運動の實施に當つては國民の自發的協力を基調とし官權の干渉を極力避ける

八十二、勤勞報國運動の實施に當つては國民の自發的協力を基調とし官權の干渉を極力避ける

八十三、勤勞報國運動の實施に當つては國民の自發的協力を基調とし官權の干渉を極力避ける

八十四、勤勞報國運動の實施に當つては國民の自發的協力を基調とし官權の干渉を極力避ける

八十五、勤勞報國運動の實施に當つては國民の自發的協力を基調とし官權の干渉を極力避ける

八十六、勤勞報國運動の實施に當つては國民の自發的協力を基調とし官權の干渉を極力避ける

八十七、勤勞報國運動の實施に當つては國民の自發的協力を基調とし官權の干渉を極力避ける

八十八、勤勞報國運動の實施に當つては國民の自發的協力を基調とし官權の干渉を極力避ける

八十九、勤勞報國運動の實施に當つては國民の自發的協力を基調とし官權の干渉を極力避ける

九十、勤勞報國運動の實施に當つては國民の自發的協力を基調とし官權の干渉を極力避ける

九十一、勤勞報國運動の實施に當つては國民の自發的協力を基調とし官權の干渉を極力避ける

九十二、勤勞報國運動の實施に當つては國民の自發的協力を基調とし官權の干渉を極力避ける

九十三、勤勞報國運動の實施に當つては國民の自發的協力を基調とし官權の干渉を極力避ける

九十四、勤勞報國運動の實施に當つては國民の自發的協力を基調とし官權の干渉を極力避ける

九十五、勤勞報國運動の實施に當つては國民の自發的協力を基調とし官權の干渉を極力避ける

九十六、勤勞報國運動の實施に當つては國民の自發的協力を基調とし官權の干渉を極力避ける

九十七、勤勞報國運動の實施に當つては國民の自發的協力を基調とし官權の干渉を極力避ける

九十八、勤勞報國運動の實施に當つては國民の自發的協力を基調とし官權の干渉を極力避ける

九十九、勤勞報國運動の實施に當つては國民の自發的協力を基調とし官權の干渉を極力避ける

百、勤勞報國運動の實施に當つては國民の自發的協力を基調とし官權の干渉を極力避ける

百一、勤勞報國運動の實施に當つては國民の自發的協力を基調とし官權の干渉を極力避ける

百二、勤勞報國運動の實施に當つては國民の自發的協力を基調とし官權の干渉を極力避ける

百三、勤勞報國運動の實施に當つては國民の自發的協力を基調とし官權の干渉を極力避ける

百四、勤勞報國運動の實施に當つては國民の自發的協力を基調とし官權の干渉を極力避ける

百五、勤勞報國運動の實施に當つては國民の自發的協力を基調とし官權の干渉を極力避ける

百六、勤勞報國運動の實施に當つては國民の自發的協力を基調とし官權の干渉を極力避ける

百七、勤勞報國運動の實施に當つては國民の自發的協力を基調とし官權の干渉を極力避ける

百八、勤勞報國運動の實施に當つては國民の自發的協力を基調とし官權の干渉を極力避ける

百九、勤勞報國運動の實施に當つては國民の自發的協力を基調とし官權の干渉を極力避ける

百十、勤勞報國運動の實施に當つては國民の自發的協力を基調とし官權の干渉を極力避ける

百十一、勤勞報國運動の實施に當つては國民の自發的協力を基調とし官權の干渉を極力避ける

百十二、勤勞報國運動の實施に當つては國民の自發的協力を基調とし官權の干渉を極力避ける

百十三、勤勞報國運動の實施に當つては國民の自發的協力を基調とし官權の干渉を極力避ける

百十四、勤勞報國運動の實施に當つては國民の自發的協力を基調とし官權の干渉を極力避ける

百十五、勤勞報國運動の實施に當つては國民の自發的協力を基調とし官權の干渉を極力避ける

百十六、勤勞報國運動の實施に當つては國民の自發的協力を基調とし官權の干渉を極力避ける

百十七、勤勞報國運動の實施に當つては國民の自發的協力を基調とし官權の干渉を極力避ける

百十八、勤勞報國運動の實施に當つては國民の自發的協力を基調とし官權の干渉を極力避ける

百十九、勤勞報國運動の實施に當つては國民の自發的協力を基調とし官權の干渉を極力避ける

百二十、勤勞報國運動の實施に當つては國民の自發的協力を基調とし官權の干渉を極力避ける

百二十一、勤勞報國運動の實施に當つては國民の自發的協力を基調とし官權の干渉を極力避ける

百二十二、勤勞報國運動の實施に當つては國民の自發的協力を基調とし官權の干渉を極力避ける

百二十三、勤勞報國運動の實施に當つては國民の自發的協力を基調とし官權の干渉を極力避ける

百二十四、勤勞報國運動の實施に當つては國民の自發的協力を基調とし官權の干渉を極力避ける

百二十五、勤勞報國運動の實施に當つては國民の自發的協力を基調とし官權の干渉を極力避ける

百二十六、勤勞報國運動の實施に當つては國民の自發的協力を基調とし官權の干渉を極力避ける

百二十七、勤勞報國運動の實施に當つては國民の自發的協力を基調とし官權の干渉を極力避ける

百二十八、勤勞報國運動の實施に當つては國民の自發的協力を基調とし官權の干渉を極力避ける

百二十九、勤勞報國運動の實施に當つては國民の自發的協力を基調とし官權の干渉を極力避ける

百三十、勤勞報國運動の實施に當つては國民の自發的協力を基調とし官權の干渉を極力避ける

百三十一、勤勞報國運動の實施に當つては國民の自發的協力を基調とし官權の干渉を極力避ける

百三十二、勤勞報國運動の實施に當つては國民の自發的協力を基調とし官權の干渉を極力避ける

百三十三、勤勞報國運動の實施に當つては國民の自發的協力を基調とし官權の干渉を極力避ける

百三十四、勤勞報國運動の實施に當つては國民の自發的協力を基調とし官權の干渉を極力避ける

百三十五、勤勞報國運動の實施に當つては國民の自發的協力を基調とし官權の干渉を極力避ける

百三十六、勤勞報國運動の實施に當つては國民の自發的協力を基調とし官權の干渉を極力避ける

百三十七、勤勞報國運動の實施に當つては國民の自發的協力を基調とし官權の干渉を極力避ける

百三十八、勤勞報國運動の實施に當つては國民の自發的協力を基調とし官權の干渉を極力避ける

百三十九、勤勞報國運動の實施に當つては國民の自發的協力を基調とし官權の干渉を極力避ける

百四十、勤勞報國運動の實施に當つては國民の自發的協力を基調とし官權の干渉を極力避ける

百四十一、勤勞報國運動の實施に當つては國民の自發的協力を基調とし官權の干渉を極力避ける

百四十二、勤勞報國運動の實施に當つては國民の自發的協力を基調とし官權の干渉を極力避ける

百四十三、勤勞報國運動の實施に當つては國民の自發的協力を基調とし官權の干渉を極力避ける

百四十四、勤勞報國運動の實施に當つては國民の自發的協力を基調とし官權の干渉を極力避ける

百四十五、勤勞報國運動の實施に當つては國民の自發的協力を基調とし官權の干渉を極力避ける

百四十六、勤勞報國運動の實施に當つては國民の自發的協力を基調とし官權の干渉を極力避ける

百四十七、勤勞報國運動の實施に當つては國民の自發的協力を基調とし官權の干渉を極力避ける

百四十八、勤勞報國運動の實施に當つては國民の自發的協力を基調とし官權の干渉を極力避ける

百四十九、勤勞報國運動の實施に當つては國民の自發的協力を基調とし官權の干渉を極力避ける

百五十、勤勞報國運動の實施に當つては國民の自發的協力を基調とし官權の干渉を極力避ける

百五十一、勤勞報國運動の實施に當つては國民の自發的協力を基調とし官權の干渉を極力避ける

百五十二、勤勞報國運動の實施に當つては國民の自發的協力を基調とし官權の干渉を極力避ける

百五十三、勤勞報國運動の實施に當つては國民の自發的協力を基調とし官權の干渉を極力避ける

百五十四、勤勞報國運動の實施に當つては國民の自發的協力を基調とし官權の干渉を極力避ける

百五十五、勤勞報國運動の實施に當つては國民の自發的協力を基調とし官權の干渉を極力避ける

百五十六、勤勞報國運動の實施に當つては國民の自發的協力を基調とし官權の干渉を極力避ける

百五十七、勤勞報國運動の實施に當つては國民の自發的協力を基調とし官權の干渉を極力避ける

百五十八、勤勞報國運動の實施に當つては國民の自發的協力を基調とし官權の干渉を極力避ける

百五十九、勤勞報國運動の實施に當つては國民の自發的協力を基調とし官權の干渉を極力避ける

百六十、勤勞報國運動の實施に當つては國民の自發的協力を基調とし官權の干渉を極力避ける

百六十一、勤勞報國運動の實施に當つては國民の自發的協力を基調とし官權の干渉を極力避ける

百六十二、勤勞報國運動の實施に當つては國民の自發的協力を基調とし官權の干渉を極力避ける

百六十三、勤勞報國運動の實施に當つては國民の自發的協力を基調とし官權の干渉を極力避ける

百六十四、勤勞報國運動の實施に當つては國民の自發的協力を基調とし官權の干渉を極力避ける

百六十五、勤勞報國運動の實施に當つては國民の自發的協力を基調とし官權の干渉を極力避ける

百六十六、勤勞報國運動の實施に當つては國民の自發的協力を基調とし官權の干渉を極力避ける

百六十七、勤勞報國運動の實施に當つては國民の自發的協力を基調とし官權の干渉を極力避ける

百六十八、勤勞報國運動の實施に當つては國民の自發的協力を基調とし官權の干渉を極力避ける

百六十九、勤勞報國運動の實施に當つては國民の自發的協力を基調とし官權の干渉を極力避ける

百七十、勤勞報國運動の實施に當つては國民の自發的協力を基調とし官權の干渉を極力避ける

百七十一、勤勞報國運動の實施に當つては國民の自發的協力を基調とし官權の干渉を極力避ける

百七十二、勤勞報國運動の實施に當つては國民の自發的協力を基調とし官權の干渉を極力避ける

百七十三、勤勞報國運動の實施に當つては國民の自發的協力を基調とし官權の干渉を極力避ける

百七十四、勤勞報國運動の實施に當つては國民の自發的協力を基調とし官權の干渉を極力避ける

百七十五、勤勞報國運動の實施に當つては國民の自發的協力を基調とし官權の干渉を極力避ける

百七十六、勤勞報國運動の實施に當つては國民の自發的協力を基調とし官權の干渉を極力避ける

百七十七、勤勞報國運動の實施に當つては國民の自發的協力を基調とし官權の干渉を極力避ける

百七十八、勤勞報國運動の實施に當つては國民の自發的協力を基調とし官權の干渉を極力避ける

百七十九、勤勞報國運動の實施に當つては國民の自發的協力を基調とし官權の干渉を極力避ける

百八十、勤勞報國運動の實施に當つては國民の自發的協力を基調とし官權の干渉を極力避ける

百八十一、勤勞報國運動の實施に當つては國民の自發的協力を基調とし官權の干渉を極力避ける

百八十二、勤勞報國運動の實施に當つては國民の自發的協力を基調とし官權の干渉を極力避ける

百八十三、勤勞報國運動の實施に當つては國民の自發的協力を基調とし官權の干渉を極力避ける

百八十四、勤勞報國運動の實施に當つては國民の自發的協力を基調とし官權の干渉を極力避ける

百八十五、勤勞報國運動の實施に當つては國民の自發的協力を基調とし官權の干渉を極力避ける

百八十六、勤勞報國運動の實施に當つては國民の自發的協力を基調とし官權の干渉を極力避ける

百八十七、勤勞報國運動の實施に當つては國民の自發的協力を基調とし官權の干渉を極力避ける

百八十八、勤勞報國運動の實施に當つては國民の自發的協力を基調とし官權の干渉を極力避ける

百八十九、勤勞報國運動の實施に當つては國民の自發的協力を基調とし官權の干渉を極力避ける

百九十、勤勞報國運動の實施に當つては國民の自發的協力を基調とし官權の干渉を極力避ける

百九十一、勤勞報國運動の實施に當つては國民の自發的協力を基調とし官權の干渉を極力避ける

百九十二、勤勞報國運動の實施に當つては國民の自發的協力を基調とし官權の干渉を極力避ける

百九十三、勤勞報國運動の實施に當つては國民の自發的協力を基調とし官權の干渉を極力避ける

百九十四、勤勞報國運動の實施に當つては國民の自發的協力を基調とし官權の干渉を極力避ける

百九十五、勤勞報國運動の實施に當つては國民の自發的協力を基調とし官權の干渉を極力避ける

百九十六、勤勞報國運動の實施に當つては國民の自發的協力を基調とし官權の干渉を極力避ける

百九十七、勤勞報國運動の實施に當つては國民の自發的協力を基調とし官權の干渉を極力避ける

百九十八、勤勞報國運動の實施に當つては國民の自發的協力を基調とし官權の干渉を極力避ける

百九十九、勤勞報國運動の實施に當つては國民の自發的協力を基調とし官權の干渉を極力避ける

二百、勤勞報國運動の實施に當つては國民の自發的協力を基調とし官權の干渉を極力避ける

二百一、勤勞報國運動の實施に當つては國民の自發的協力を基調とし官權の干渉を極力避ける

二百二、勤勞報國運動の實施に當つては國民の自發的協力を基調とし官權の干渉を極力避ける

二百三、勤勞報國運動の實施に當つては國民の自發的協力を基調とし官權の干渉を極力避ける

二百四、勤勞報國運動の實施に當つては國民の自發的協力を基調とし官權の干渉を極力避ける

二百五、勤勞報國運動の實施に當つては國民の自發的協力を基調とし官權の干渉を極力避ける

二百六、勤勞報國運動の實施に當つては國民の自發的協力を基調とし官權の干渉を極力避ける

二百七、勤勞報國運動の實施に當つては國民の自發的協力を基調とし官權の干渉を極力避ける

二百八、勤勞報國運動の實施に當つては國民の自發的協力を基調とし官權の干渉を極力避ける

二百九、勤勞報國運動の實施に當つては國民の自發的協力を基調とし官權の干渉を極力避ける

二百十、勤勞報國運動の實施に當つては國民の自發的協力を基調とし官權の干渉を極力避ける

二百十一、勤勞報國運動の實施に當つては國民の自發的協力を基調とし官權の干渉を極力避ける

二百十二、勤勞報國運動の實施に當つては國民の自發的協力を基調とし官權の干渉を極力避ける

二百十三、勤勞報國運動の實施に當つては國民の自發的協力を基調とし官權の干渉を極力避ける

二百十四、勤勞報國運動の實施に當つては國民の自發的協力を基調とし官權の干渉を極力避ける

二百十五、勤勞報國運動の實施に當つては國民の自發的協力を基調とし官權の干渉を極力避ける

二百十六、勤勞報國運動の實施に當つては國民の自發的協力を基調とし官權の干渉を極力避ける

二百十七、勤勞報國運動の實施に當つては國民の自發的協力を基調とし官權の干渉を極力避ける

二百十八、勤勞報國運動の實施に當つては國民の自發的協力を基調とし官權の干渉を極力避ける

二百十九、勤勞報國運動の實施に當つては國民の自發的協力を基調とし官權の干渉を極力避ける

二百二十、勤勞報國運動の實施に當つては國民の自發的協力を基調とし官權の干渉を極力避ける

二百二十一、勤勞報國運動の實施に當つては國民の自發的協力を基調とし官權の干渉を極力避ける

二百二十二、勤勞報國運動の實施に當つては國民の自發的協力を基調とし官權の干渉を極力避ける

二百二十三、勤勞報國運動の實施に當つては國民の自發的協力を基調とし官權の干渉を極力避ける

二百二十四、勤勞報國運動の實施に當つては國民の自發的協力を基調とし官權の干渉を極力避ける

二百二十五、勤勞報國運動の實施に當つては國民の自發的協力を基調とし官權の干渉を極力避ける

二百二十六、勤勞報國運動の實施に當つては國民の自發的協力を基調とし官權の干渉を極力避ける

二百二十七、勤勞報國運動の實施に當つては國民の自發的協力を基調とし官權の干渉を極力避ける

二百二十八、勤勞報國運動の實施に當つては國民の自發的協力を基調とし官權の干渉を極力避ける

二百二十九、勤勞報國運動の實施に當つては國民の自發的協力を基調とし官權の干渉を極力避ける

二百三十、勤勞報國運動の實施に當つては國民の自發的協力を基調とし官權の干渉を極力避ける

二百三十一、勤勞報國運動の實施に當つては國民の自發的協力を基調とし官權の干渉を極力避ける

二百三十二、勤勞報國運動の實施に當つては國民の自發的協力を基調とし官權の干渉を極力避ける

二百三十三、勤勞報國運動の實施に當つては國民の自發的協力を基調とし官權の干渉を極力避ける

二百三十四、勤勞報國運動の實施に當つては國民の自發的協力を基調とし官權の干渉を極力避ける

二百三十五、勤勞報國運動の實施に當つては國民の自發的協力を基調とし官權の干渉を極力避ける

二百三十六、勤勞報國運動の實施に當つては國民の自發的協力を基調とし官權の干渉を極力避ける

二百三十七、勤勞報國運動の實施に當つては國民の自發的協力を基調とし官權の干渉を極力避ける

二百三十八、勤勞報國運動の實施に當つては國民の自發的協力を基調とし官權の干渉を極力避ける

二百三十九、勤勞報國運動の實施に當つては國民の自發的協力を基調とし官權の干渉を極力避ける

二百四十、勤勞報國運動の實施に當つては國民の自發的協力を基調とし官權の干渉を極力避ける

二百四十一、勤勞報國運動の實施に當つては國民の自發的協力を基調とし官權の干渉を極力避ける

二百四十二、勤勞報國運動の實施に當つては國民の自發的協力を基調とし官權の干渉を極力避ける

二百四十三、勤勞報國運動の實施に當つては國民の自發的協力を基調とし官權の干渉を極力避ける

二百四十四、勤勞報國運動の實施に當つては國民の自發的協力を基調とし官權の干渉を極力避ける

二百四十五、勤勞報國運動の實施に當つては國民の自發的協力を基調とし官權の干渉を極力避ける

二百四十六、勤勞報國運動の實施に當つては國民の自發的協力を基調とし官權の干渉を極力避ける

二百四十七、勤勞報國運動の實施に當つては國民の自發的協力を基調とし官權の干渉を極力避ける

二百四十八、勤勞報國運動の實施に當つては國民の自發的協力を基調とし官權の干渉を極力避ける

二百四十九、勤勞報國運動の實施に當つては國民の自發的協力を基調とし官權の干渉を極力避ける

二百五十、勤勞報國運動の實施に當つては國民の自發的協力を基調とし官權の干渉を極力避ける

二百五十一、勤勞報國運動の實施に當つては國民の自發的協力を基調とし官權の干渉を極力避ける

二百五十二、勤勞報國運動の實施に當つては國民の自發的協力を基調とし官權の干渉を極力避ける

二百五十三、勤勞報國運動の實施に當つては國民の自發的協力を基調とし官權の干渉を極力避ける

二百五十四、勤勞報國運動の實施に當つては國民の自發的協力を基調とし官權の干渉を極力避ける

二百五十五、勤勞報國運動の實施に當つては國民の自發的協力を基調とし官權の干渉を極力避ける

二百五十六、勤勞報國運動の實施に當つては國民の自發的協力を基調とし官權の干渉を極力避ける

二百五十七、勤勞報國運動の實施に當つては國民の自發的協力を基調とし官權の干渉を極力避ける

二百五十八、勤勞報國運動の實施に當つては國民の自發的協力を基調とし官權の干渉を極力避ける

二百五十九、勤勞報國運動の實施に當つては國民の自發的協力を基調とし官權の干渉を極力避ける

二百六十、勤勞報國運動の實施に當つては國民の自發的協力を基調とし官權の干渉を極力避ける

二百六十一、勤勞報國運動の實施に當つては國民の自發的協力を基調とし官權の干渉を極力避ける

二百六十二、勤勞報國運動の實施に當つては國民の自發的協力を基調とし官權の干渉を極力避ける

二百六十三、勤勞報國運動の實施に當つては國民の自發的協力を基調とし官權の干渉を極力避ける

二百六十四、勤勞報國運動の實施に當つては國民の自發的協力を基調とし官權の干渉を極力避ける

二百六十五、勤勞報國運動の實施に當つては國民の自發的協力を基調とし官權の干渉を極力避ける

二百六十六、勤勞報國運動の實施に當つては國民の自發的協力を基調とし官權の干渉を極力避ける

二百六十七、勤勞報國運動の實施に當つては國民の自發的協力を基調とし官權の干渉を極力避ける

二百六十八、勤勞報國運動の實施に當つては國民の自發的協力を基調とし官權の干渉を極力避ける

二百六十九、勤勞報國運動の實施に當つては國民の自發的協力を基調とし官權の干渉を極力避ける

二百七十、勤勞報國運動の實施に當つては國民の自發的協力を基調とし官權の干渉を極力避ける

二百七十一、勤勞報國運動の實施に當つては國民の自發的協力を基調とし官權の干渉を極力避ける

二百七十二、勤勞報國運動の實施に當つては國民の自發的協力を基調とし官權の干渉を極力避ける

二百七十三、勤勞報國運動の實施に當つては國民の自發的協力を基調とし官權の干渉を極力避ける

二百七十四、勤勞報國運動の實施に當つては國民の自發的協力を基調とし官權の干渉を極力避ける

二百七十五、勤勞報國運動の實施に當つては國民の自發的協力を基調とし官權の干渉を極力避ける

二百七十六、勤勞報國運動の實施に當つては國民の自發的協力を基調とし官權の干渉を極力避ける

二百七十七、勤勞報國運動の實施に當つては國民の自發的協力を基調とし官權の干渉を極力避ける

二百七十八、勤勞報國運動の實施に當つては國民の自發的協力を基調とし官權の干渉を極力避ける

二百七十九、勤勞報國運動の實施に當つては國民の自發的協力を基調とし官權の干渉を極力避ける

二百八十、勤勞報國運動の實施に當つては國民の自發的協力を基調とし官權の干渉を極力避ける

二百八十一、勤勞報國運動の實施に當つては國民の自發的協力を基調とし官權の干渉を極力避ける

二百八十二、勤勞報國運動の實施に當つては國民の自發的協力を基調とし官權の干渉を極力避ける

二百八十三、勤勞報國運動の實施に當つては國民の自發的協力を基調とし官權の干渉を極力避ける

二百八十四、勤勞報國運動の實施に當つては國民の自發的協力を基調とし官權の干渉を極力避ける

二百八十五、勤勞報國運動の實施に當つては國民の自發的協力を基調とし官權の干渉を極力避ける

二百八十六、勤勞報國運動の實施に當つては國民の自發的協力を基調とし官權の干渉を極力避ける

二百八十七、勤勞報國運動の實施に當つては國民の自發的協力を基調とし官權の干渉を極力避ける

二百八十八、勤勞報國運動の實施に當つては國民の自發的協力を基調とし官權の干渉を極力避ける

二百八十九、勤勞報國運動の實施に當つては國民の自發的協力を基調とし官權の干渉を極力避ける

二百九十、勤勞報國運動の實施に當つては國民の自發的協力を基調とし官權の干渉を極力避ける

二百九十一、勤勞報國運動の實施に當つては國民の自發的協力を基調とし官權の干渉を極力避ける

二百九十二、勤勞報國運動の實施に當つては國民の自發的協力を基調とし官權の干渉を極力避ける

二百九十三、勤勞報國運動の實施に當つては國民の自發的協力を基調とし官權の干渉を極力避ける

二百九十四、勤勞報國運動の實施に當つては國民の自發的協力を基調とし官權の干渉を極力避ける

二百九十五、勤勞報國運動の實施に當つては國民の自發的協力を基調とし官權の干渉を極力避ける

二百九十六、勤勞報國運動の實施に當つては國民の自發的協力を基調とし官權の干渉を極力避ける

二百九十七、勤勞報國運動の實施に當つては國民の自發的協力を基調とし官權の干渉を極力避ける

二百九十八、勤勞報國運動の實施に當つては國民の自發的協力を基調とし官權の干渉を極力避ける

二百九十九、勤勞報國運動の實施に當つては國民の自發的協力を基調とし官權の干渉を極力避ける

三百、勤勞報國運動の實施に當つては國民の自發的協力を基調とし官權の干渉を極力避ける

三百一、勤勞報國運動の實施に當つては國民の自發的協力を基調とし官權の干渉を極力避ける

三百二、勤勞報國運動の實施に當つては國民の自發的協力を基調とし官權の干渉を極力避ける

三百三、勤勞報國運動の實施に當つては國民の自發的協力を基調とし官權の干渉を極力避ける

三百四、勤勞報國運動の實施に當つては國民の自發的協力を基調とし官權の干渉を極力避ける

三百五、勤勞報國運動の實施に當つては國民の自發的協力を基調とし官權の干渉を極力避ける

三百六、勤勞報國運動の實施に當つては國民の自發的協力を基調とし官權の干渉を極力避ける

三百七、勤勞報國運動の實施に當つては國民の自發的協力を基調とし官權の干渉を極力避ける

三百八、勤勞報國運動の實施に當つては國民の自發的協力を基調とし官權の干渉を極力避ける

三百九、勤勞報國運動の實施に當つては國民の自發的協力を基調とし官權の干渉を極力避ける

三百十、勤勞報國運動の實施に當つては國民の自發的協力を基調とし官權の干渉を極力避ける

三百十一、勤勞報國運動の實施に當つては國民の自發的協力を基調とし官權の干渉を極力避ける

三百十二、勤勞報國運動の實施に當つては國民の自發的協力を基調とし官權の干渉を極力避ける

三百十三、勤勞報國運動の實施に當つては國民の自發的協力を基調とし官權の干渉を極力避ける

三百十四、勤勞報國運動の實施に當つては國民の自發的協力を基調とし官權の干渉を極力避ける

三百十五、勤勞報國運動の實施に當つては國民の自發的協力を基調とし官權の干渉を極力避ける

三百十六、勤勞報國運動の實施に當つては國民の自發的協力を基調とし官權の干渉を極力避ける

三百十七、勤勞報國運動の實施に當つては國民の自發的協力を基調とし官權の干渉を極力避ける

三百十八、勤勞報國運動の實施に當つては國民の自發的協力を基調とし官權の干渉を極力避ける

三百十九、勤勞報國運動の實施に當つては國民の自發的協力を基調とし官權の干渉を極力避ける

三百二十、勤勞報國運動の實施に當つては國民の自發的協力を基調とし官權の干渉を極力避ける

三百二十一、勤勞報國運動の實施に當つては國民の自發的協力を基調とし官權の干渉を極力避ける

三百二十二、勤勞報國運動の實施に當つては國民の自發的協力を基調とし官權の干渉を極力避ける

三百二十三、勤勞報國運動の實施に當つては國民の自發的協力を基調とし官權の干渉を極力避ける

三百二十四、勤勞報國運動の實施に當つては國民の自發的協力を基調とし官權の干渉を極力避ける

三百二十五、勤勞報國運動の實施に當つては國民の自發的協力を基調とし官權の干渉を極力避ける

三百二十六、勤勞報國運動の實施に當つては國民の自發的協力を基調とし官權の干渉を極力避ける

三百二十七、勤勞報國運動の實施に當つては國民の自發的協力を基調とし官權の干渉を極力避ける

三百二十八、勤勞報國運動の實施に當つては國民の自發的協力を基調とし官權の干渉を極力避ける

三百二十九、勤勞報國運動の實施に當つては國民の自發的協力を基調とし官權の干渉を極力避ける

三百三十、勤勞報國運動の實施に當つては國民の自發的協力を基調とし官權の干渉を極力避ける

三百三十一、勤勞報國運動の實施に當つては國民の自發的協力を基調とし官權の干渉を極力避ける

三百三十二、勤勞報國運動の實施に當つては國民の自發的協力を基調とし官權の干渉を極力避ける

三百三十三、勤勞報國運動の實施に當つては國民の自發的協力を基調とし官權の干渉を極力避ける

三百三十四、勤勞報國運動の實施に當つては國民の自發的協力を基調とし官權の干渉を極力避ける

三百三十五、勤勞報國運動の實施に當つては國民の自發的協力を基調とし官權の干渉を極力避ける

三百三十六、勤勞報國運動の實施に當つては國民の自發的協力を基調とし官權の干渉を極力避ける

三百三十七、勤勞報國運動の實施に當つては國民の自發的協力を基調とし官權の干渉を極力避ける

三百三十八、勤勞報國運動の實施に當つては國民の自發的協力を基調とし官權の干渉を極力避ける

三百三十九、勤勞報國運動の實施に當つては國民の自發的協力を基調とし官權の干渉を極力避ける

三百四十、勤勞報國運動の實施に當つては國民の自發的協力を基調とし官權の干渉を極力避ける

三百四十一、勤勞報國運動の實施に當つては國民の自發的協力を基調とし官權の干渉を極力避ける

三百四十二、勤勞報國運動の實施に當つては國民の自發的協力を基調とし官權の干渉を極力避ける

三百四十三、勤勞報國運動の實施に當つては國民の自發的協力を基調とし官權の干渉を極力避ける

三百四十四、勤勞報國運動の實施に當つては國

カムチヤツカ半島へ
日本軍の上陸が心配
アラスカ・ルート危険と米側洩らす
ベーリング海を先に支配

カナダ人を使用？　日本のタイ進出

アメリカは近くいよ〳〵アラスカからシベリア（爆撃機の輸送）を開始する、僅か三十五哩のベーリング海峡を飛びさへすれば日本に達する、日本は自から位備されることを恐れてゐるのだ、米國がアラスカに飛行場を建設するに際しそのルートの關係上最も危險なのもこの點である、そんは日本の脅威になることも當然のである

アラスカ危險性指摘さる

英米ソ三國の日本包圍陣形は明らかに極東の平和を脅かすものとして日本側では若し東大戰が起すれば英米ソの三國が叫んでゐる、日本は自から包圍されることを恐れてゐるのだ、米國がアラスカに飛行場を建設するに際しそのルートの關係上最も危險なのもこの點である

アメリカからシベリア（爆撃機の輸送）を開始する、僅か三十五哩のベーリング海峡を飛びさへすれば日本に達する、日本は自から包圍されることを恐れてゐるのだ、米國がアラスカに飛行場を建設するに際しそのルートの關係上最も危險なのもこの點である

英米ソ三國の日本包圍陣形は明らかに極東の平和を脅かすものとして日本側では若し東大戰が起すれば英米ソの三國が叫んでゐる

開戰當時の露都

八（在モスコー）前芝確二

ベルリンに行く大藏君がこの夜けると大藏君の元氣な聲が明日のモスコウに到着するといふのでいろ〳〵心配したがつかない、あるひはノヴォシビリスクあたりで一應下車を命ぜられ遠方にくれてゐるのではないかその懸念もある、レベリア方面も軍隊輸送で相當混雜してゐるから到着の延着は勿論だが、とにかく滿金を數こうま山の運轉手とともに午前二時まで驛で連絡をとつて待つた、しかしとうもはつきりしないので明日の朝出直すことにして宿に歸つたのである、此に一行の狀況がわかつたのである、此に一行の狀況がわかつたのである、此に一行の狀況がわかつ

宮本武蔵

神田伯龍

（15）

（十五）

魚でも取りに行つた氣でゐる。力を入れてグイと引く所を下から宮本がウムと突上げた、柿の先が目と鼻の間へ當つたから堪まらない、クームといふその儘屋根から下へ轉がり落ちてしまつた。

「ヤア大變、伊藤氏が屋根から落ちた」

と騒いでゐる間に、宮本は彼の熊手を杖にして、ヒラリと窓へ飛びついた、モウ上へ手が掛れば高いもの、忽ち屋根の上へ出てしまつた。金身紅を塗つたやうに真赤な下を見ると白倉源五右衛門外の二三十人の者がそれに氣へてゐる

「それ出た、宮本が屋根へ上つた」

と、ワイワイ騒いでゐる内に宮本は熊手を持つた儘、ヒラリと飛下り、大勢の中へ割つて入り、中るを幸ひ左右へ叩き倒した、白倉源五右衛門は劍を持つて突いて掛るのを、宮本はヒラリと體を躱し、小手をビシリと打つたから、ポロリと劍を取落し、拾はうとする處へ熊手を投げ附け、手許へ喰ひ込むと、先方の太刀を引抜いて、忽ち源五右衛門の者を打落した。

その内に堀田十藏といふ者が横合から斬つて掛るのを、片膝突いて、横に拂つたから血煙り立て、打倒れる。

「良人の敵」

と薙刀を持つて源五右衛門の妻の入來が向つて來るのを、谷奥つた宮本が

武「女房を相手にするは不足だが、知恵にも卑劣なる汝等の振舞此の世の暇取らしてやる」

と、眞向から割附けたから遁また二言なしに打倒れる。その内

「火事だア、火事だア」

といふ騒ぎ、是は湯殿でドンドン燃してゐた火が、衣からサツと吹き込んで來る風に煽られて、窓から外へ飛出すと、また隣家が出來上つたばかりで、鉋屑が澤山に積んであつた、それへ移つたから堪りません、忽ちパツと燃え上つた。

それと白倉の門人も氣が附かないではないが、目の前に宮本といふ大敵がゐる。その方へ氣を取られてゐるから、火を消すどころではない。その内にパツと燃え上つて、忽ち天井へ燃え移つた。

「火事だア、火事だア」

と、近所の者が氣が附いて、駆附けて來たが、中は恐ろしい騒ぎ、どうして入れる處ではない。

その内に眞赤（火が一ぱいに廻つたからグツ〳〵してゐれば燻んでしまはなければならないから、白倉の門人は表へ逃げ出す。續いて宮本も表へ出ると衆は モウ大變な騒ぎ。

その人混の中をドン〳〵逃げて來ると。

「エー寄れツ、エー寄れツ」

と、先を拵つて參りましたのは姫路の町奉行を勤める竹原五郎といふ人、大勢の部下を連れて、火事場へ出役にならうといふ處へ宮本が飛んで來たから五「それ、怪しい奴だ、召捕れ」

と下知を致す。

「御用だツ、神妙にしろ」

と、八方から打つて掛る。

武「アイヤ、拙者は決して怪しい者ではござらん」

と云つたが、滿更怪しくない事もない、召捕られては不利益と思ひましたから刀の背を返して、四五人をそれへ叩き倒し、横道へ入つて逃げてしまつた。竹原五郎も殘念に思ひましたが、火事の方も捨置く譯にもゆかないから、是は火事場の方へ急いで行く。

▽……川柳……△

友達と妻に病まれた話なぞ

▽……

云ひ切つて何やら淋し手のあたり

▽……

旅に誘はれて今更せはしい身

▽……

旅歸り子供の耳をほつてやる

▽……

誰でも一番好まれる煙草

きつと一番よく好かれるタバコです
初めて御求めなさる方はそれはビックリするでせう
オールド・バージニア・フアインカットは特に細く刻んであるので巻き易く、また味も格別ですどうぞ今直ぐ一袋お求め下さい

パケヂ　十仙
シールクイトバウチ　十五仙
半ポンド入缶　入十仙

OLD VIRGINIA
Fine Cut

御町會の世話ずきちやん揃ちやんが大變御好みになる

都あられ

一名胡麻入あられを茶菓の御用意に御買求めの程御願ひ申します各商店に御賣いますより數多少に拘らず御川命の程御願ひ申上げます

月清花あられ

林一心堂

電話バンクーバー三五三六

夏向靴特價

少女用ランニング　四—十　特價　五十仙
ガール用白、赤サンドル　三—七　一弗九十仙
ボーイ級上ランニング　十一—十三　一弗二十仙
同　一—五　一弗　至　一弗五十仙
同　ヤムバー　一—五　一弗二十仙　至　二弗四十仙
男女白及赤靴　大特價

バウエル街三五六　電話バンクーバー一七八三

名畑靴店

御電話下されば早速お屆け致します
各種薪、コール並にソーダス

スターメイ新炭

電話ハイランド一一九〇

バウエル街三五四

前川魚肉店

電話マリン七二五一
同　七二五二
住宅バンクーバー四〇八五

かまぼこ製造販賣

電氣指壓治療

神經痛、胃腸病、婦人病、皮膚病、其他一切

東（ステングス街二八九

美心院　藤澤さだよ

電話マリン八七八九

施療時間　午前九時より午後五時まで夜間限

心靈治療

身心强健心靈治療　並に
透熱治療法
紫外線療法
揉み療法

晩市バウエル街三二六
キングルーム内十、十一號室

鈴木治療所

電話バンクーバー六八八四

少生傷過日右腕の骨を折り早速林醫士の診察治療を御願致せし所僅か一週間にて全治致し林醫士の折骨打撲に對し卓越なる技倆を惟歸し感謝しました林醫臣醫士は新傷腫物筋痛神骨皮膚病一切及神經痛關節の痛等に獨特調製に依る藥は實に偉大の効力がありまして又打撲傷や挫骨筋違い等には長らく經驗ありまして如何なる傷にても速かに全癒する事は嬉しく日本人間にも熱知の通り若し右の樣な際は早速林醫士の來訪を御願する事を御勸め致します特別に日本人を歡迎優待し親切に治療致します

秋本　重剛
妙齡

恭頌林醫臣

東ベンダー街九二二　スタンストン
電話バンクーバー八六一三

晩市バウエル街三六八

秋山金物店

電話マリン一八五三

大工一道具

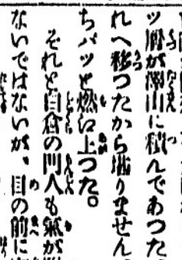

現像焼付
賊心意

晩香坡市バウエル街二四九　電話バンクーバー三〇二八

誠心堂

249 Powell St., Vancouver, B.C.

寫眞現像焼付迅速美麗

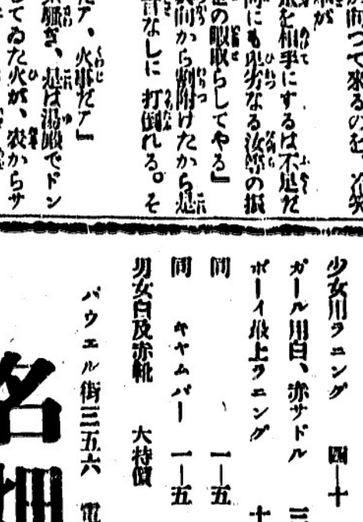

炎暑の昨今
イノーの
フルツソルト
の一杯は
疲勞を一掃
潑溂たる
爽快な氣分を
與へます

和洋雜貨食料品

東洋商業會社

P.O. Box 46,
Port Essington, B.C.
主任　大橋松次郎

晩香坡市ゴーア街三二九

加奈陀日本人會

電話バンクーバー六〇四四
Canadian Japanese Ass'n
329 Gore Ave., Vancouver

◇通辯一般代理業
日本行船切符取次

濱岸事務所

アルキサンダー街二四〇
電話バンクーバー三五一〇

良い品を安く

古屋商店

バウエル街三一八　電話マリン六四三五

大根	一鐘	二五
人參	同	三〇
牛蒡	同	二五
里芋	同	二〇
蓮根	同	三五
玉葱	二鐘	二五
蕃茄	一ケ	二五
胡瓜	一ケ	二五
南瓜	一ケ	一五

日本品の手持も少なくなりました
賣り切れぬ中にお求め下さい

結婚式用ケーキ一切
シルバーカツプブレツド

バラード・ベカリー

晩市バウエル街二〇五
電話マリン九一一七

先祖傳來

名灸骨接筋違

回男女諸病一切及び
子供のかんの灸
並に
慢性胃腸病、
婦人病、つわり

ビーシー公園マッナーブ
晩市プリンセス街二四一
電話ハイランド三〇四二

鎌倉

◆魚類
◆肉類
◆青物類
◆カマボコ
◆和洋食料品

バウエル街二六二

茶木魚店

電話バンクーバー八四二九

結婚、御祝用ケーキ特に日本人向に調製致します
洋菓子類一切製造
晩市内は多少に拘らず配達します

バウエル街三四二

パウエルベーカリー

布田榮一

電話バンクーバー七六二九
住宅西第七〇〇街一一九八
自宅電ランガラ〇六〇七エル

新電話

パンフイツク五六二一八

バウエル街三五三番電話バンクーバー五六二一八
自宅電話ハイ四九七九アル

スター魚肉店

晩香坡市バウエル街三七四

男女諸一切

澁谷商店

電話マリーン七七四一

男女子供靴一切

晩市バウエル街三三八
電話マリーン八九一二

加藤靴店

住宅　東カドバ街七九一
電話ハイ〇九二七エム

和洋雜食料品

晩香坡市バウエル街六六六

西村商店

電話ハイランド一三七五

青物果物は凡て精實親切
御命で御評な

晩市バウエル街四六三

運送社

電話ハイ一五六六

●高等南京料理

コツクは廣東の廣う、で料理は皆樣のお口に合ふやう
美味に調理　値段は大々的勉强

晩市バウエル街三八二

新南京樓

電話バンクーバー五八五六

化膿症疾患に

ポンレオン錠

適應症
急性並に慢性○疾
化膿性婦人科疾患
丹毒、疔、面包
中耳炎、齒槽膿漏

バウエル街三〇一　電話バンクーバー六六四四

新レヂオライセンス取次

ミカドツランスフアー　電話スタンストン二

大正堂

川出製箱會社
電話バンクーバー一〇九〇
夜間バンクーバー六〇八四

かすが菓子店
晩市バウエル街三五九
電話バンクーバー六〇一五

西畑フリキ工場
電話バンクーバー一〇四二六

バウエル街三三三
電話バンクーバー八九一二

武藏屋

川本孝一

大勉强致します

電話ハイランド一二六九〇

薪炭販賣　熊本
電話マリーン八七〇二

FOUNDED Tairiku Nippo 1907
"The Continental Daily News"
Vol. 36 No. 10,428 TUESDAY, AUG. 19, 1941 Vancouver, B.C.

For Open Tennis Meet

New Low Fees Encourage

Players who have few chances of getting past the first couple of rounds will get a break in the matter of fees in the forthcoming B. C. Japanese open tennis championships to be held August 31-September 1, executives decided at a meeting last night.

In men's singles, the fee will be graded according to the number of rounds the players survive. This plan enables the "little fellows" to enjoy himself without risking too much entry fee. Men will pay 50 cents for the first round, 25 cents each for second and third rounds. There is no charge after that.

Although there will be no "B" men's singles, a consolation event is to be staged for those knocked out in the first round.

Men's doubles fee is 25 cents each for first two rounds.

Ladies' singles will be a flat 25 cent fee.

Mixed doubles participants will be assessed 25 cents each.

There will be no ladies' doubles event. The new rates have been introduced with an eye toward encouraging participation of public court players. The club hopes to attract many entries from this source. Many fine players are known to be non-members and it is hoped a large number will be attracted by the moderate scale of fees. Mi Akiyama and Yoshio Matsui will handle entries.

The draws for the five events will be made on Wednesday, August 20, it was announced.

The War Savings Certificate drawings will not be made at the Labor Day dance but on September 7 when presentation of prizes also is planned.

A supper welcoming Seattle players is scheduled for Aug. 31 at New Pier Cafe but this affair depends on whether Americans come for the tournament.

Friday, August 29 is proclaimed "clean up" night. No play will be permitted and all members are asked to assist in getting the courts and club house in shape for the great two-day event.

Defending champions in the B. C. open are T. Iwasaki, men's singles; John Tanaka-T. Iwasaki, men's doubles; Edith Ikeda, ladies' singles; Fumi Deshima-Johnny Tanaka, mixed doubles.

ASAHIS SEEK FUNDS

The Asahi Baseball Club which depends on the goodwill of the community to continue its activities is once again appealing to the public for donations. Large or small contributions are welcome. An official canvasser is now making the rounds.

Fife Nippons have yet to decide on Labor Day when first game will be played at 10 a.m. or Saturday, Sept. 6 when game starts 6.30 p.m. Pro games prevent afternoon games. Fife Nippons are one game up on Asahis in the annual international meet.

Manager Roy Yamamura is asking issei fans in the Japanese section of today's paper to control their feelings no matter how Asahis lose as a recurrence of Saturday's incident may cast a bad reflection on the entire community. Roy said: "We are always trying to win but if we lose we want to take it sportingly."

SURREY BOASTS SOFTBALL SQUAD

By MITZI

SURREY—Through the diligent efforts of the Surrey Young Men's Association sports convenor, Kayo Nakamura, a softball meeting was recently called to order with eighteen enthusiasts turning out eager to start the ball rolling.

After an interval of open discussion Kayo Nakamura was elected captain and Hiromu Fujiki was appointed manager-coach.

With only a couple of practices under their belts, the Surrey Seinens wanted to test their ability. An exhibition game was arranged with the Kennedy Maple Leafs.

Although the game was scheduled for 6 p.m. the familiar call of "play ball" was not heard until 7.

At the fourth inning the teams were all tied at 3-all but then the Surrey boys opened up a blitz started by Kayo's single, then a triple and five more singles followed to make the tally 8 for that inning.

The Maple Leafs seemed lost for a couple of innings but they opened up a rally of their own in the sixth. It was a merry-go-round for awhile but Masato Sunada tightened up to cut them off.

The score was incidental but the Surrey Seinens won handily. Slugger Yosh Nakamura, lead-off man, got 4 for 6, while Tor Maruno and H. Fujiki each got 3 for 5. Agile Harding Yasui at center made some beautiful catches and banged out a double and a homer for 2 for 5. Hideo Takahashi also poled out a four-bagger.

Both teams made plenty of errors, but it was a swell ball game. A return game has been arranged for the 24th at the Bear Creek Park at 6 p.m. sharp. (mind—I said sharp this time).

HAWAII NISEI SETS RECORD

ST. LOUIS—Competing in the Maplewood invitation swimming meet last week-end, Hawaii's Chieko Miyamoto swam the 300-meter individual medley in 4:33 to beat the mark of 4:58 of Mary Ryan of Louisville, set two years ago, and missed by seven-tenths of a second from tying Doris Brennan's American record of 4:32.3.

She established two other records, winning the 100-meter free style in 1:11.8 and the 100-meter backstroke in 1:23.2.

Issei Should Understand Nisei Better

Miss Toshiko Yamada Engaged to Mr. M. Shinei

The engagement was announced of Toshiko, eldest daughter of Mr. and Mrs. Keizo Yamada of Pitt Meadows, to Mr. M. Shinei at a betrothal party held at the Fuji on Saturday, August 16. Rev. Akagawa performed the ceremony.

Mr. and Mrs. Iwaichi Kawajiri and Mr. and Mrs. Ichiro Matsushita are the baishakunins for the event.

Of a Bicycle and Other Things . . .

Once we insisted that all nice women wore pants. Now we have confirmation.

Terry of Tammy's is a good-natured, versatile son-of-a-gun who seems to be able to handle his women with the same dexterity that he speeds off the rear end of a bike.

As he was jacking up the hind end of one of the innumerable 2-wheeled leapin' lenas that are continually coming in for arch lifting treatments, in steps a sprightly young thing with a request for a carrier.

"A carrier? Oh yes, yes. You bet! Right-a-way!" says Terry flashing his wide, irresistible grin.

. . . . The back nuts came off in a jiffy and the stand was almost on.

"Terry," said his fair observer prettily "what do they put those strings on the mud-guards for?"

"You mean those?" inquires Terry turning and pointing to the cords, tanned over the rear wheel.

"U-uh," she nods, smiling archly.

"O-oh, I dunno. Guess they're 'ju' to keep a girl's skirt from catching in the spokes. They only put 'em on English bikes. CCM's don't have 'em you know."

"But why?" She seemed interested.

"O-oh," says Terry (and we're quite sure he didn't want to say 'dam all women for asking so many fool questions—not to a girl like that!)

An inspiration struck him—

He grinned again. "Why," he said, "You see—English girls don't wear pants. Only Canadian women do!"

"Why Ter-ry" she dimpled into smiles, "Oh no!" with mock severity

"Why Terry! We all wear pants! I do."

She turned roguishly—"ne-e?"

We all laughed.

LATE HOUR DANCES WORRY PARENTS

Fourteen issei and nisei members of the Camp and Mill Workers Union life improvement committee met at the Minshu Hall last night to discuss further on the boy and girl relations before marriage and home education of the nisei both of which were brought up for discussion at the last general meeting on July 14.

It was stressed that home education of the nisei is a vital necessity today and issei should find out just where they stand from the nisei's viewpoint.

The cause of the discord between the two generations, it was pointed out, is that issei still clinging to their old ideal, are trying to build up their homes according to the Japanese customs, while the nisei are striving to break away from their parent's ideas and follow the customs of Canadian homes. Therefore, it was proposed, issei should abandon some of their old customs and endeavor to bring their children up as good Canadian citizens.

Another problem which was left to be solved was the question on the late hours of dances. There was considerable argument concerning this matter between the issei and nisei representatives—the nisei remarking it was impossible to end dance parties around 11 p.m., while the issei argued that late hours impair the morals and health of young men and women.

Parents themselves should be educated regarding their children's social relations, it was also suggested. For example, conducting tea or dance parties at home would be a splendid opportunity for the children to get well-acquainted with other boys and girls without the slightest danger of doubtful involvement.

Mothers should take care to educate their children in both English and their mother tongue. This proposal was due to the fact that in the United States, there have been examples of nisei girls who spoke only English intermarrying with Filippinos Mexicans and negroes.

There is a danger of similar cases happening in this country the proposer stated.

Both issei and nisei agreed that more tolerance on the part of the parents was needed.

Rev. Shimizu, Principal Aoki of the Meiwa Gakuen, Kunio Shimizu and Yoshimitsu Higashi were named on the committee to study further on the question of home education.

Nisei representatives were Kunio Shimizu, Yoshimitsu Higashi, Takeo Nishizaki, Shima Ozawa and Mitsuye Sasaki.

Dr. Warns About Typhoid

FROM DAY TO DAY . .

9 o'clock Girls. . . .

The pet headache of the issei is the nisei's dancing so it seems. At the last 2 meetings of the life improvement groups we've attended, this subject has been lengthily argued. We're quite aware that nice little girls don't trip up the front steps in the wee hours of the morn, but nisei don't go dancing every night. At least that's what we think.

One young man was trying patiently to explain to the older folk if the dance ended at 1 a.m., unless the girl's home was in the vicinity of the ballroom, it would take till 2 a.m. to deliver her safely to her house. "Sometimes instead of thanks," he added, "we get cross-examined by the mother asking us what we were doing during the hour's period."

No matter what explanation we had to offer, most issei expressed desire to have the girls home by 12 midnight at the latest.

We're wondering what would the nisei think of this idea?

Little Boy Escapes With Bruises In Accident

Although the tricycle he was riding was crushed under a backing car, three and a half year old Yoshimi Kataya luckily escaped with bruises yesterday at 6.40 p.m. The accident happened at the rear of 1545 West 41st Avenue.

Newsweek Bares Dies Committee Plans First

SEATTLE — Another contemplated Dies Committee blast, if forthcoming, prematurely exploded in the "Periscope" section of Newsweek's current issue which declares:

"Don't be surprised if the Dies Committee springs another fantastic-sounding story about a Japanese plot for spreading yellow fever in the U.S navy. Information now in the committee's files indicates that the navy recently issued orders for yellow fever inoculations to be given all officers and men on warships in the Hawaiian islands.

"The reason for the scare was a bizarre report, obtained through Korean sources, that the Japanese were plotting to spread yellow fever germs among U. S. sailors if and when active hostilities between the two countries were threatened."

"Korean sources" referred to by the magazine imply the work of Kilsoo Haan, paid Korean propagandist.

Los Angeles—Sen. Sanji Abe, first Nisei to be elected into the Upper House of the Hawaiian Legislature, does not believe in getting excited about rumors, propaganda and scareheads.

He said as much in a visit to Los Angeles, accompanied by his daughter, Kikuyo, a student at the University of California at Berkeley.

"Live in the belief and faith that you are an American, loyal only to the United States, and your actions will speak for themselves," he declared.

SHELL FISH MUST BE COOKED WELL

Crabs and other shell fish which have been caught in the vicinity of sewage outlets should only be eaten after thorough cooking in boiling water because they may harbor typhoid fever germs, warns Assistant Health Officer J. S. Kitching, M. D. of the Metropolitan Health Committee.

In a letter received this morning, Dr. Kitching said:

"Recently two Japanese fishermen have developed typhoid fever. The story is that while fishing off the Steveston area these men ate crabs which were improperly cooked.

"Crabs and other shell fish have been known to harbor the germs which cause typhoid fever and such should only be eaten after thorough cooking in boiling water.

"It is advised that crabs and other shell fish should not be gathered and eaten in those waters which are in proximity to sewage outfalls.

"Under Federal regulations, municipalities adjoining the coast may dispose of their sewage in coastal waters with dilution of such sewage in large bodies of salt water, acted upon by tides and currents.

"Sea life inhabiting areas adjoining sewage outfalls are subject to germ contamination, contained in sewage, including the germ of typhoid fever and the danger of consuming such creatures without proper cooking is apparent.

"Thorough cooking of sea life and careful handling thereafter will destroy those germs which may cause human disease.

"The above is in the nature of an educational appeal to warn fishermen and others who may inadvertently develop typhoid fever. Typhoid fever fortunately is very rare in the Vancouver area and we try in every way possible to prevent the occurrence of this and other communicable diseases. Hoping that this item may be satisfactory for the purpose mentioned."

NISEI WRITES TOKIO PRESS UNOFFICIAL

SAN FRANCISCO (New World Sun dispatch) — Kimpei Sheba, Chicago Tribune Service correspondent, with excellent Foreign Office connections since he himself is Japanese suggests in his cable from Tokio that the current Japanese press attacks on the Roosevelt-Churchill eight points may not represent official Japanese opinion.

He says in his report Saturday that authorities in Tokio regard the fact no mention was made of the Far East as evidence there is still room for adjustment. He insists once more, however, that Japan will never surrender the Greater New Asia program.

The official spokesman at the Information Office announced that a satisfactory settlement of the Manchu-Soviet frontier is expected soon and that at the frontier a demarcation commission is continuing it work.

Kimpei Sheba, incidentally, is a former San Francisco newspaperman. He is a Nisei, having been born in Hawaii.

Girls' College
of
Practical Arts
Fall Term Starts Sept. 2
Dressmaking — Embroidery
Tailoring — Designing
Artificial Flower-making & other Arts
Apply to: **Mrs. Sada Shinobu**
302 Alexander Street PA 1556

女子技藝學校
校長 信夫貞
アレキサンダー街三〇二

DEMAND SHEAFFER'S *Feathertouch*
More than a name—a new principle

See how the smooth platinum covers the inside of the Feathertouch pen point channel—for perfect flow control and instant writing. Get or give a LIFETIME for life-long enjoyable writing service.

And, remember, SKRIP—the Successor to Ink—makes all pens write better.

Sheaffer Pen and Pencil Sets are priced to suit any purse. From $5.25 to $35.00 per set.

Sheaffer Scrip—a writing fluid of exceptional quality makes any pen write better and a Sheaffer Pen write best. 15c and 25c.

PENS

Pencils to match	Feathertouch	Lifetime Guarantee
2.00	3.50	8.75
2.50	4.00	10.00
3.50	5.00	12.50
4.00	6.00	21.00
14.00		

for SCHOOL OPENING
YOU WILL NEED A PEN
See and Try SHEAFFER First
The Pen that Stands for Good Taste & High Value
YOU CAN TELL IT IS "SHEAFFER" EVEN WHEN BLINDFOLDED
ITS STYLE
Smart streamlined shape with its lasting beauty that cannot be excelled.
ITS BALANCE
Only Sheaffer has this 'BALANCE': an exclusive patent that means effortless writing.
ITS TOUCH
Silk smooth Featherlite touch: goes into immediate action because of glazed platinum ink channel.

SPECIAL! YOUR NAME ENGRAVED FREE. SPECIAL!
SHEAFFER PEN SOLE AGENT:
NIMI SHOKAI
331 POWELL ST.
*Reg. U. S. Pat. Off.

内外ペイント ネルシマイン 塗り
花嫁様の御支度 御振袖 御帯 御袋物 御草履 御下駄 御髪飾 御手提 御肌着 御長襦袢 御半衿 御足袋 御腰巻 御ネルシマイン 御メリヤス 御ネルシマイン 御ネルシマイン
御花嫁の御仕度一切 日本着振袖貸
クラウン生命保険會社

戰時下婦人は勉強家

▽…彦根圖書館での調査

(彦根通信) 彦根市立圖書館の窓口からみた時局相ユー・ピーシー

エー 毎日午後一時から五時まで開館される圖館の兒童室は開館をまつて押寄せる低學年兒童と學校の放課後閱覽に來る高學年兒童で大賑はひを呈し、兒童室には收容しきれないので廊下にまで補助椅子や机を出してゐる始末である

閱覽書物は子供の科學、學生の科學等科學書および理科書が殆どでこれについで時局的なものが讀まれ、ひところよく讀まれた傳記もの、通俗的な童話、かたぎばなし的なものは影をひそめてゐる

ビー 最近婦人の讀書が非常に增加した、圖館が特設してゐる隣組文庫、巡回文庫等に婦人が好んで讀む時局的なもの～申込が增したことから推してもその傾向がとくに現はれる

圖館で讀まれるものは築養食に關するもの、修養的なもの時局解說的なもの等で從來の婦人の讀書傾向と全然趣を異にし機械なぞについての讀者が增加たのも時局的現象の一つである

シー 圖館で目下開講してゐる支那語講習會は會期の約三分の一を漸く終了したが受講者の習得ぶりは實にすばらしく、とに婦人受講者の熱心なのには講師の彦根商業講師奧村義盛氏も驚いてゐる

男子は殆どが大陸建設の野望をもつてゐる人々で將來大陸へ征くことを胸に描いて晴の日を待つてゐる青年達も多い

ロイストン軍がチ軍を迎へて一戰！

晚香坡島の野球試合

(ロイストン通信)—十七日には當地野球軍がチャイナス遠征の皆だつたが球場の都合でチ軍來征し午後二時からカンバランド球場で試合が行はれ六對三で惜しくもチ軍は勝を讓つた

チ軍一〇二〇三〇〇〇〇 六
ロ軍〇〇〇〇三〇〇〇〇 三

バッテリー△ロ軍木本、矢野—清水△チ軍谷崎—泉

チ軍の先攻で火蓋を切り一回表チ軍一點を擧げ、三回表また木本の不調に乘じ二點を追加、五回に至り木本立直るかに見えたが亂調に陷り失策續出して二點を奪はるや矢野救援に立つたがまた一點を追加されて大勢既に決した

その裏ロ軍は反擊して三點を似却したが遂に及ばずチ軍の軍門に降つた、總じてチ軍は完璧の守備陣を擁し殊に遊擊手の手際は觀衆に感嘆の聲を放たしめた、ロ軍は十數本の安打を放ちながら得點の少かつたことについて打順一再考の餘地はなかつたか

この日ロ軍の森本左翼手の二塁打で二走者を生還せしめ守備にも光つた事はロ軍のいつにない不調の中にもファンを喜ばせた

新西院佛婦人會

新西院佛教婦人會で講演する廿四日(日)午後一時より賴母子講を開催、滿員全部の出席を希望

合同教會便り

△夏期學校—昨朝開校したが九十六名の入學者あり盛會である

御水曜日までは入學を許す△四季役員會—明水曜日午後入時からバウエル教會圖書室にて開催秋期活動の準備をなす△ウッドファイバー集會—木曜日午後三時、子供の集ひ、午後七時半講演「時徵を見分くる者」清水牧師、後「一粒の麥」上映

農產物市場相場

(本日の卸賣値)

△卵—グレード・エー・ラージ四十一仙、ミイデアム卅九仙、プレット卅一仙

△トメト—ローカル一弗、オカナガン一弗十五仙△青ネギ—一打廿五仙△ポテト—百斤一弗四十五仙△キャベジ—一斤二仙△胡瓜—ロングイングリシュ—一打四十仙△レタス—一等物クレツ一弗四十仙△セロリー—クレツ一弗廿五仙△アニオン—オカナガン百斤三弗、ローカル二弗七十五仙△ストロベリー—二弗△コーン—一サイキ七十五仙△グリンペパー—一斤十仙△キャロツ—クレツ一弗廿五仙