Vol. 36 No. 10,347 Wednesday May 14 1941 TAIRIKU NIPPO 昭和十六年五月十四日（水曜日）第一万三百四十七號

大陸日報

TAIRIKU NIPPO
(THE CONTINENTAL DAILY NEWS)
PUBLISHED BY,
TAIRIKU NIPPO SHA LTD.
818 & 818 CORDOVA ST. E.
VANCOUVER, B.C.
Pacific 5454
本紙定価 壹ヶ月七拾五仙 六ヶ月 四弗五拾仙 壹ヶ年 九弗
發行所 大陸日報社 株式會社
電話マリン五六五二 晩香坡市東カドバ街二一五—二一五

紙張り請負業
小林次郎

運轉手入用 ヤマダ川キ
ピールスター 劇場部 美粧院 北雪義江
電話バンクー一五一八 住宅ハイ五五三一ア

紅海通過のアメリカ船は 砲撃するぞと獨警告

獨米海軍の衝突刻々迫る

ドイツ政府は昨十三日發表した三國海軍協定に關聯したものであることは明らかだ

ドイツ政府は昨十三日發表した三國海軍協定に關聯したものであることは明らかだ

船の紅海通過に警告、同方面に對しても潜水艦による攻撃を行ふ旨つぎの如く聲明した

ドイツ政府は紅海に對しても潜水艦による攻撃作戰を行ふ、よつて同方面航行の船舶は勿論その他の武器による攻撃を受けるものと覺悟せられたい

有効第三國船舶に對する警告であるが、其の目的は米國側の紅

ソルントンからの情報によると米國政府は今回のドイツの警告を無視、紅海を通過して地中海への商船輸送を續ける模様である、消息筋の觀るところによると、米國政府はドイツが斯る行爲に出ることをかねて豫期してゐたもので、あらゆる防衛策を講じてゐることを物語つてゐる

ブト方面への輸送に關してゐるが、しかしてその防衛體制なしとは秘密に付されてゐるが、ルーズベルト大統領が「大西洋の米國艦隊は西半球防衛に必要あらば如何なる水域にも進航するものである」と言明してゐる點からみて、紅海方面へも米艦を派遣するものと觀測され從つて米獨海軍が紅海で衝突する危險性はいよ〳〵濃化の一途を辿るに至つた

重慶に內亂

第三勢力擡頭

國共の分裂必至

重慶發同盟

重慶政府は最近に於ける國際情勢の變化を利用して、國共兩黨の分裂を策し、第三勢力の擡頭を企圖して居るが、これは國民黨の一黨獨裁を排して、國民黨、共產黨、第三勢力の三黨による聯合政權を樹立し、抗戰を繼續せんとするもので、國民黨は共產黨の勢力を壓迫し、これが分裂を策して居るが、國共兩黨の對立は愈〻深刻化し、重慶には新疆三派、廣西系、中には抗日系と親日系とが分裂し外交政策問題でも親英米親獨、聯ソ、中立各派が對立し、これが複雜怪奇した關係を生んで混沌たる情勢を展開しつゝある

(二)國社黨、國家主義青年黨、民族解放同盟らの第三勢力の動きは國共對立の形勢に似

英飛行士六千名 米國で訓練！

ワシントン情報によると、駐米英國大使館は英國飛行士を米國で訓練する計畫につき米陸軍省と協議中で近く最後的意見の一致をみる模様である

この計畫によると米國の飛行士および教官をもつて米國領土內で約二千名の英國飛行練習生に初等訓練を施すもので七、八月頃から之を開始する筈である

之らの飛行士訓練に要する飛行機、教官ならびに學校施設は武器貸與法により提供されるものであるが、英練習生の身分は米國の中立性にかんがみ、たゞの市民とし入米、カリフォルニヤ

重慶に內亂

第三勢力擡頭

國共の分裂必至

軍事作を奏機として抗日統一戰線分裂の機に直面した支那の國共關係はその後アメリカ筋の來仙などにより情勢や〻緩和の傾向にあつたが、最近の重慶內部の情勢は抗戰不能化どころか內部の分裂、國共內部の分解が必至の傾向にあることが暴露された、即ち

(一)國民黨內反共派ソ派の一部は一昨十二日イラク政府の斡旋により國ソの間に外交關係を回復するに決したが後ソ聯がノルウエー、ユーゴ、ベルギーからその外交官を引揚げドイツと〻〻接近しつゝある時ソ聯は極東カイロンイラクの東、昔のペルシヤ）にも手をのばしすでに中國境方面にソ聯の大軍が集結してゐるやうに傳へられてゐる

ソ聯大軍近東へ

突如イラクと外交關係樹立

イラク國土の調停受諾

ソ聯政府は一昨十二日イラク政府の斡旋により國ソの間に外交關係を回復するに決したが後ソ聯がノルウエー、ユーゴ、ベ

英飛行士六千名 米國で訓練！

ワシントン情報によると、駐米英國大使館は英國飛行士を米國

獨勝つも太平洋に 和來らず！

清澤洌氏の論評

一方ドイツと英國の間に講和が成立すれば大西洋を擧げて米國とドイツとの間に複雜な事態を生ずべくドイツの勝利によつて、太平洋に平和が齎されると即斷するのは危險である

日本婦人會が主唱して、市內各婦人團體が合同、日英二世協贊の後援の下に、クインス・アンド援助の大演藝會を近く開催する事になつたが、この催しの特色は市內各婦人團體の大多數が團結して行ふことにある、さきに各地佛教婦人會は、聯合して出征軍人慰問をなすことになり、着々仕事を進めて居るとの事でありまた合同教會婦人會が主體となつて赤十字後援の第一世婦人班を作り、いろ〳〵赤十字社の事業を援助してゐる

以上は何れも戰時カナダのため日系婦人が、銃後の務めをあらゆる方面に於て果さんとするもので、誠に感心のほかないのであるが、その一面に於て在留日本婦人としての統一に缺けてゐる點が、あるのではないかといふうらみがない譯ではない、クインス・フアンド援助の演藝會の場合は前に述べた如く、市內各團體が一丸となつてゐる、また佛教婦人會の場合は各地佛教婦人會が聯合してゐる、尙赤十字後援の婦人班も各方面の婦人を網羅してゐるとの事ではあるが、若しこの三つの事業が全部市內各婦人團體の合同によつて順次に行はれたのであつたなら、更に喜ばしい事であつたと思ふ

◇

時局は同胞社會のあらゆる方面に一致團結を要求してゐる

本年の日會は、幹部、役員の自覺と熱意によつて、最近珍らしい程の團結を示してゐるやうである、この日會自體の團結によつて、やがて同胞社會一般の一致協力の實現が、來るものと信じてゐる、從來とかく一致を缺いた男子の世界が既にこの通りである、私は婦人方面でもこの際あらゆる感情や、宗教宗派などを超越して、戰時下カナダに在留する日系婦人として、一つの目標の下に團結される事を希望するものである、現在の同胞社會では、個人の名譽とか一團體の功名などを爭つてゐる時代でないといふ事を特に申し添へて置きたい

フランス近く 對英戰敢行か

米大使・佛へ警告

ダラン佛副首相はこの度突如ヒトラー總統およびリッベントロップ外相とパリならびにベルヒテスガーデンで佛獨平和條約につき會談、昨日ビシーに歸還したが、ダランの報告を基礎にけふ十四日ビシー政府は閣議を開き、ドイツ側提案を審議する筈である、一方アメリカとしては獨佛の平和條約締結に重大關心を寄せ駐佛米大使リーヒは

獨ソ協同して トルコを强壓

ドイツとトルコの關係はその後どうなつたか？注目されてゐるが、このほどベルリンに歸還ヒトラー總統らと會談をとげてゐる駐土獨大使パーペンは一昨十二日イースタンブールに歸任トルコとの間に新交涉を開始してゐる模樣である、ドイツとしてはソ聯との關係が目下極めて友好であるのを楯にトルコへ對し相當强硬な要求をつきつけるものとみられ、或ひは獨軍のトルコ通過などを提出してゐるのではないかとみられてゐる、しかしトルコもこのドイツの提案をやすく〳〵と承認するものとは思はれず尨大な國防豫算が十二日議會を通過した折でもあり、獨土關係今後の展開は注視されてゐる

松岡外相は一昨十二日天皇陛下に謁見仰付けられ約二時間の長きにわたつて外交事項を委曲奏上したが、かゝる長時間にわたる謁見は異例であり支那事變處理につき種々御下問に奉答したものとみられてゐる、東京都下各紙は一齊に事變處理を論じ米國の贊同なくんば事變解決は困難なる旨を述べてゐるが、ジャパン・タイムス・アンド・アドバタイザー紙がさきの社說と全く異つた論說を掲げ「重慶政權はたとへ對日屈服してもそれが支那民衆のためなら和平を結ぶべきであらう」としてゐるなほ米國參戰の機運いよ〳〵濃化するとともに諸種の動きにわたつて外交事項を委曲奏

米の參戰見越し 日本の株暴落

バタイザー紙がさきの社說と全く異つた論說を掲げ「重慶政權はたとへ對日屈服してもそれが支那民衆のためなら和平を結ぶべきであらう」としてゐるなほ米國參戰の機運いよ〳〵濃化するとともに諸種の動きにわたつて外交事項を委曲奏

ル氏夫人 援英を强調

ル大統領夫人は昨夜ニウヨークでレヂオを通じ援英を强調「ドイツの勝利は經濟的にアメリカを苦境に陷らしめる、今勇敢に闘つてゐる英國へ最大援助を與へなければ我々は終には孤軍獨闘しなければならなくなるだらう」と語つた

上海租界の 衝突事件

昨紙一部既報、上海共同租界で昨十三日米水兵と南京汪政權官吏とが衝突、租界史上未だ曾てみざる亂鬪が演ぜられ九名の負傷者を出した、事の起りは南京政府の官吏が探査のため租界內に入らんとしたのを租界巡捕が阻止發砲したためである、租界西部には武裝いかめしい米水兵が警戒してゐる

SUN LIFE OF CANADA
中野保險
事務所
Rooms 3-4
366 Powell St.
Vancouver, B.C.
Marine 7656

日加貯蓄預金 ◇◇ 當座預金 ◇公債賣買
日加合同貯蓄會社
晩香坡市バンクーバル三衡三八九
電話バシフイツク五六二〇

JAPAN AND CANADA TRUST SAVINGS CO.
P. O. Drawer 130 398 Powell Street
Vancouver, B. C.

萬野加日
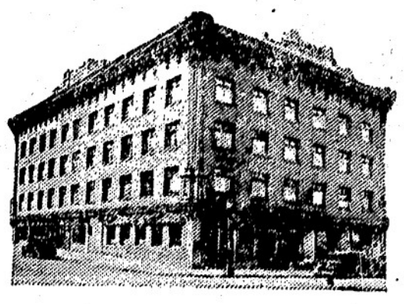

諸種製材
御入用の節は日本人販賣人山崎半次に御相談下さい
會社の電話番號 二七四〇—二七四一

紙類一切
印刷用及び小包用 其外アッシュペーパー カフエーナプキン
晩香坡及ダイクトリア エスミスデビツドソン エンド ライト 會社
SMITH, DAVIDSON & WRIGHT, LIMITED

法律事務所
エツチ ヤング
ドミニオン・バンク・ビル 九號室
電話 物內一〇〇 マリン二八一五
（日本語を話します）

THE ROYAL BANK OF CANADA
East End Branch
Vancouver, B.C.

The Yokohama Specie Bank
822 3rd Ave., Seattle
ELIot. 3575 P.O. Box 1917

THE SUMITOMO BANK OF SEATTLE
92 3rd Ave Seattle, Wash

Monarch Life Assurance Co.
非常の場合家族を救護、壯年時に事業の援助子弟の教育完成、老後の一切を當社を御利用下さい
モナーク生命保險會社
支社 晩香坡市ローヤルビル ダング內八〇一—九
日本人部代理 後藤金平
事務所 マリン九五四七
電話 自宅ハイランド〇七七三

▲預金 總ての銀行取引には當ローヤル銀行と同樣に充分御滿足をお與へする事が出來ると信じてをります
▲送金 多數の日本內地銀行と取引して居る當行では日本送金相場を非常に勉强してをります事は既に皆樣の御承知の事と存じます當行では日本人事務員を雇用して居りますから日本人の取引には非常に便宜で殊に地方に在住なさる方では英文の手紙で商用を辨ずる事が出來ます
◎資本金 壹億圓
◎積立金 壹億四千三百四十万圓
横濱正金銀行
シアトル支店
◎鄕里送金＝無手數料にて日本內地、滿鮮、其他（迅速且つ確實に送金いたします
○普通預金＝預金手形或は電信爲替世界各地向取組
○期限定期爲替手形＝利息、六ケ月以上年三分三厘
○米貨定期預金＝銀行兌換支店に御取次致します
期間は一箇月以上一ケ年迄
利息は當店御取次の日より附けます

日本向送金手形、鄕里送金は左記のローヤル銀行支店にて御取次致しますから精々御利用下さい
晩香坡イーストエンド、スチーストン
ユウエストミンスター、マーポール、ドナー、カムバランド、ビクトリア等
米金預金
弗貯蓄預金 年一分八厘
弗月掛貯金 年一分八厘
小切手勘定 無利息
日本向定期爲替手形 六ケ月以上年三分三厘
シアトル住友銀行
弗定期預金 六箇月以上年二分
弗特別定期（十年書替不要）年二分

◎營業目錄◎
自動車 盜難 火災 海上 病傷 ガラス 信用 運送 其ノ他 損害
各種保險取扱
田中保險代理社

明治座

明治座追放

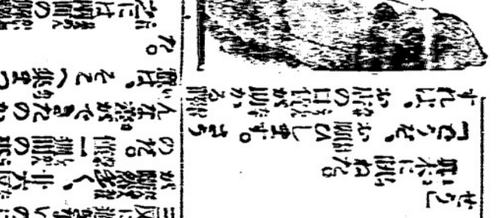

ウイルス煙草

WILLS'S
CIGARETTE TOBACCO
W.D. & H.O. WILLS

新着御案内

東京名産
味付海苔 一袋 七五
滋養水飴 一瓶 一〇、一四
玄米ハブ茶 一缶 三五
水艦 白丸形 二、一五
角プル形 丸形 二、一五

何でも揃よ 岡川商店

PURITY BREAD

ロバートソン・ビュリティーブレッドは今回新しいラッピングの下で
ROBERTSON'S BAKERIES

カマボコ製造

魚 三〇店

サームスウード ヤード
佐久本盛旭

ミル新特賣大賣出し

スポーツ用品、キー

自轉車荷着

バラード・ベカリー

昭和倶樂部

自動車修繕

新割引値段

奉仕的割引

N.Y.K 郵船案内

日本郵船會社シアトル支店

ピー金物店

相洋雜食料品

米屋商店

天野兄弟商會

醸造元

朝日グラーチの大奉仕サービス

ボンラック

にきび治療劑

富貴亭
南京料理

新北京

米は一米屋へ

特選加州白米

月刊雜誌

和洋お菓子一切

豊富に取揃へて

鈴木堅子店

百斤入大特價

毎朝廿俵だけ

大安賣り

モーニング・オール開始

ムナ勝編集

新刊紹介

中川博士發見の新治療法

新しい雇作を様に外用薬へ

ラッシュの完成はお洒落の方々に新光明を與へた

定價五五

頑固な
ニキビに

AMANO BROS. LTD.
Manufacturers of Shoyu Bean Sauce, Miso and Seisu.

朝日グラーチの大奉仕サービス

春のドライブに
乘心地よきグリーンタクシー

無料スチームグリーンタクシー

朝日グラーチの大奉仕サービス

自己主義の外國船員
船を捨て、逃ぐ
長良丸は斯く闘つた

『海の戦士』物語り（四）

しかし、火の手が揚る三海里の黒煙を搖り扱けてこれからよ〳〵砂漠の外に出ようとするとき、そこにねた護衛艦いのフランス海軍士官が艦うつけて來る。

「水先人は乘つてゐるか」

「乘つてゐない」

「それなら何處へ行くのだ」

「シャトウ・ディーン（行く」

「いかん、歸つていかん」

と護衛艦司もなく、曳船もなく來た水先人もゐない船を機雷原の中へ出さないのは當然のことであつたから船長は大きな聲でいつた。

「それなら鬼に角防波堤の外に出る。ここは何としても危ないのだ」

「仕方がない、よからう」

かうして港口の比較的安全な水域へ出て投錨した。

◇

見張すとフランス船の爆發は頻繁となり長良丸の附近には敵艦の外國商船やタンカーが逃げ惑つてゐる。あきれたことにこれらの船の船員は自分の船を拋棄して片つ端からボートをおろして逃げてゆく。日本の船員には全く臨機出來ないとであつた。

約一時間はどすると、前日の爆撃でやられた紅蓮の焔をあげてゐる巨船を二隻の曳船が港外へ曳き出して來た。曳き船が燃ゆる巨船をそこへ置いて立去ると今度は入れ代りにフランス假裝巡洋艦が來て、さながら斷末魔の巨船に介錯するが如く十餘の砲門を開いて撃ち出した。射程塔で水平線下をねらひ撃ちにすること十數發、哀れな巨船は十數分で最後の息を引き取るかのやうに横に倒れて沈沒した。水深が淺いので全部沈み切れず船體の一部が水面に露出してゐたが、そこから火焔がいつまでもいつまでも天に沖し、凄惨な思ひが長良丸の船員の腹にしみた。

◇

一方ドイツ機の爆撃目標は一般市民の居住する市街ではなく明かに港内施設と港内に碇泊する船舶である。ドイツ機は何分後に來るかも測りがたい狀態だが若しこのまゝでゐれば燃えてゐる油船は夜間空襲のドイツ機に絶好の目標を指示してゐるやうなものだ。速に次の寄港地へ向はなければならぬ。

ところが陸地との連絡がつかないのでフランス官憲に對し手續をとることが出來ない。困つてゐると先刻の假裝巡洋艦が引きあげて行く時におろした水先人が木の葉のやうに浮いてゐる。急いで此奴を救助し船を與へて「本船はゼノアへ行くから至急手續を賴む」と傳言した。幸ひイタリヤはまだ參戰してゐない。積荷と人命の安全を期する上にもイタリヤへ行くのが一番賢明な方法であつた。すると夜の七時ごろになつて長良丸へフランス船長はあくまでゼノア行を主張するも、所持金はもういくらも殘つてゐない。金はともかくとして食糧品や各自の日用品が不足して來たのは何より脅威だつた。味噌汁は四日に一回と決めて食ひ延ばすことにした。

◇

伊佛停戰協定が成立したといふのに空襲は毎日のやうにつづき睡眠不足と過勞が一日毎に加はつて行つた。しかし待ちに待つた快報が八月廿三日大使館から入つて來た。ロンドンにおける對英交渉が完全に成立した旨駐英大使から來電があつたからはれなくなつて來た。今後なほ相當の期間碇泊しなければならぬ形勢となつて來たが、所持金はもういくらも殘つてゐない。金はともかくとして食糧品や各自の日用品が不足して來たのは何より脅威だつた。味噌汁は四日に一回と決めて食ひ延ばすことにした。

◇

伊佛停戰協定が成立したといふのに空襲は毎日のやうにつづき睡眠不足と過勞が一日毎に加はつて行つた。しかし待ちに待つた快報が八月廿三日大使館から入つて來た。ロンドンにおける對英交渉が完全に成立した旨駐英大使から來電があつたから

——船長はあくまでゼノア行を固持すれば到底出港は不可能であるとの見透しをつけたので船體、貨物、人命の安全のために由歸航のことに最後的決定をしたといふのである。ゼノア滯在六十四日、あゝ別れも愉しき乘組全員は天を仰いで狂喜した。

船長報告書——八月廿九日第三回ゼノア在泊實に六十四日間、本船いま復航の目的たる○○貨物積取りも故障なく果して今は只復航航路上の危險を突破し無事與へられたる責務を果さんことを心に期して午前九時ゼノア出帆、歸航の第一歩を踏み出す。

八月廿日　午後七時ナポリ入港。

◇

九月一日　朝食後全乘組員を集りて本船今復航は國策上極めて重大なる責務を帶びるも第一線にある將兵と同樣の覺悟決意を以て服務し飽まで使命貫徹を期すべき旨訓示す。

こゝで船客七名を乘せ長良丸は九月五日午前九時半、長期碇泊の豫想さるゝイタリヤに別れを告げてナポリを解纜した。メッシナ海峽からイオニヤ海に出ると、こゝはすでに英伊の海戰空中戰の舞台となつてゐたが無事に通過し、東地中海は戰火の中心地だつたのに艦艇機影一つだに認めず海も空も不氣味な沈默を守る中を長良丸は只一隻默々として進航をつゞけ九月九日午後三時英領ポートサイドに入港した。

——續く——

大佛こ背比べ

春日長閑、大佛樣の胸から、頭からもかげろふがゆら〳〵と上つてゐる……

どうだい、からやつたところは大佛樣と背くらべといふところだらう。身の丈十一米餘、體重九萬三千七百五十キロの大佛樣にはどうていかなひつこはないが大佛樣とならべて見るとわしの恰幅もなか〳〵堂々たるもんぢやらう。

流石に新人「攻め」の塚田のもの凄い狙ひで木村名人も四七成桂と擦り込む順はなく、さらば敵の作戰の裏を掻いて、六六成桂、同歩と桂の交換から危ない筋を巧みに逃れたのである。

これで戰況は一段落。名人は先手を攝つて盤面を見つめてゐるが、何處に攻勢の機縁を求めようとするのか？　すでに方策は決定してゐる。

「飛、桂、香歩」の駒臺を一瞥、一歩を採つて息もつかせず二六歩と叩いたのであつた。そして同歩の時三五桂打。

◇

この五六歩などは實に何ともいはれない功手で五六歩、成桂、七九馬の形にしておけば敵が四七成桂の時九七馬、かうなれば次ぎの七四桂跳ねで、無疵で見える敵王にも「必至」の網がかゝるのである。

（七四桂、七三玉、八二銀打、七四玉、七五飛打……）

塚田氏としては極力凌ぐより他に方法はなく、三八金と上つて玉頭を守護した。

なほ、この場合、三九桂打と凌ぐ順も考へられるが、三九桂打なら二七歩、四七桂ナルろ。

塚田氏は深慮遠謀を暗る。若いが將棋界きな塚田氏は、かうして三三で、同馬と敵形をみだし、五六歩、七九馬と無疵で見える敵王にも「必至」の網がかゝるのである。

（七四桂、七三玉、八二銀打、七四玉、七五飛打……）

木村名人感想

ここで三五桂と打つより、寧ろ二七歩、同玉、三五桂打、三八玉、二七香と指す方が早く且つ確實であつたかも知れない。

……と指されてよろしくない。九時が鳴る。先程まで賑やかだつた少年棋士達の足音も消えて、將棋大成會の夜は靜かである。

春の夜更けて

戰線戰記　北斗星

「惜しいと金光が、この際三六馬と取らせておかないと狙はれるから」

名人	一	二	三	四	五	六	七	八	九
一	香								
二									
三									
四									
五									
六									
七									
八									
九									

最後の
アイスボックス入荷

今回入荷したものを最後として今後アイスボックスは市場に出ません
御買求めは今です
賣切れない内に一日も早く！

カタログは御通知次第御届け致します

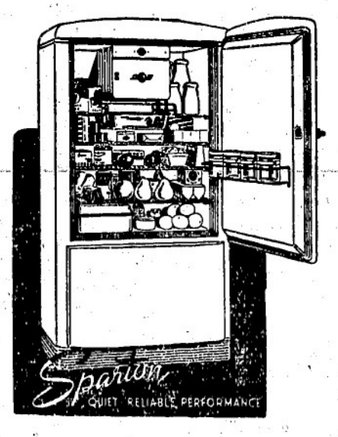

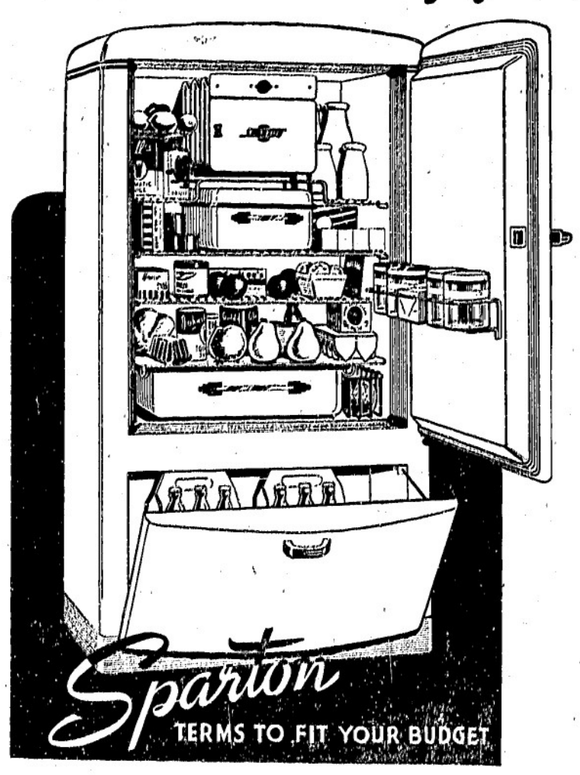

ヤマタキシー
電話パシフイツク
（七二一）五四五四

良品廉價のグロセテリヤ
松宮食料品店
パウエル街二三五
電話マリン〇九三七

小フナ佃煮	一斤	四〇
山椒昆布煮	同	三〇
イカアラレ佃煮	同	四〇
花鰹佃煮	同	三五
アジ佃煮	同	三〇
松茸昆布煮	同	四〇
鰹田麩	同	三五
長壽煮	同	三〇

大和家の慶賛日記

（水）前九時、十二時
（木）前九時、後七時
（金）前九時、後七時
（土）前九時、十二時、後入時半
（日）後七時、

●ユニオン汽船
（火・金）後九時
ビクトリア（スターブ）
（月・木朝）
（日照）前九時半・後一時三時
後五時十時
後入時半
シーレビー商船ビクトリア行

（水）前九時、
（木）前九時、十二時
（金）前九時、後七時
（土）前九時、十二時、後入時半
（日）後七時、

●シーエス列車（東都行）
後七時一五・着八時三十五
●大北列車（シアトル行）
後前入時
午後一時四五　後五時十五　十時四十

ブレット　一五　一〇　三〇
▲野菜＝新西蘭　ピーク　二把
ヤマイモ　一斤
ヤマゴボウ　一把
マンレー　一斤
生姜　一斤
御飯　二斤半　一斤
北西の風、暴り小雨、後晴れ
（昨日最高六二度・最低四五度）

十六日　午前四、一〇　午後二、二〇
△金曜日　午後三、四二
十七日　午前五、三五
△土曜日　午後四、四六　午前九、五五
午後……

オタワ政府で買はずとも
鑵詰業者は生産を縮小せず
日本品に代つて濠洲へ輸出か

昨日閣議の通りオタワ政府では本年ビーシー州の鮭漁獲高を制限することになつたため、鑵詰業者は「オタワ政府が買上げようが買上げまいが、本年も昨年通りやナリーを開ける」旨を明らかにしたが、一部では「やナリーが減産するとは同漁業者にとつてうれしい筈である、ビーシー漁業協會では何等かの對策を講ずるかはやナリー鑵詰業者にとつてうれしい問題であるが、次のように語つてゐる

◆

尚近くこの國でも輸入を制限しようとする傾向が強いので輸入を見合せてゐない傾向があり、魚粉の買ひ場もある

ビーシー大學
卒修業生
出嬢に奬學金

△卒業生（文科）渡邊悟、加藤興志、河口勉、下高原ジョー、（二階堂ハリー、百瀬晋（商科）青木哲夫、三宮辰夫、田邊喜一（工科）信夫英一（農科）田村雄、坂本アーサー

△四年修業（ダブル・コース）山田勝英（工科花月市）

△三年修業（文科）野口喜一、信夫ロイ、加藤喜美子、下高原ジョー、竹田勉、新井公道、（商科）佐々木孟英、輪渡明、野瀬ロイ、奥野茂一、關文明、山下正治（工科）三井光英、田邊實、商業義人、杜村晃一

△二年修業（文科）大月ジョコ、野俊雄、小保方アーサー（商科）山原秀雄、乗井秀雄（工科）加藤信一

△一年修業（文科）三浦秀雄、谷田部實、原田照男、花月アキ子、永田シン子、庄司ヘンリー、巨栗敏時、上野禎三、猪逸三郎、門田チャールス、川口茂、小林勝、二階堂グカ子、長谷川ゼームス、正田秀明、鬼塚重雄

△有機化學（商科）五年修業上出みちよ（女）

戰時公債
五十弗から千弗まで

本紙既報の通りカナダ第三回公債ビクトリー・ボンド約六億弗は來る六月二日より發行されるが、これは從來二回に比一最も發行額の多いものである、新ビクトリー・ボンドは額面は五十弗、百弗、五百弗及び千弗であるが一時拂込みでも又月賦拂でも購入出來るらしい、この月賦拂込出しの目的は出來るだけ多くの人々が買へる樣にしたものでその購入ボンドは六ケ月間に拂ひ込めばよいらしい、利率に關してはまだ發表がないが大体三歩利付と豫想されてゐる

重臣暗殺計畫の
大日本黨事件
第一回公判開く

東京—昭和十四年六月天津英租界封鎖問題に端を發し對英強硬外交の爲め所謂親英的現狀維持派打倒を目指し重臣顧官の暗殺を計畫した大日本黨主宰者佐々井晃一、紫山塾頭本間覺一郎等九名に係る殺人豫備並に爆發物取締罰則違反事件の第一回公判は五月十二日から東京刑事地方裁判所で開廷された、被告等は大体檢事陳述の公訴事實を肯定したが本間は明瞭にダイナマイトを預かつた點を否認し早くも罪狀の前途に困難を豫想させるものがあつた

今夕は朝日
バラード
リーグ戰

昨夕バウエル球場で行はれた北晩遊船亜對チーザー軍のバラード・リーグ戰で北晩軍はサザランドを陣頭に立て一番戰しチーザー軍のサウダー投手を三回表でノックアウトしポストンの救援を求めしめたが、五回裏に至つて反撃され北晩軍はバラム投手を取代へて防戰に努めたが勝運に惠まれず九對六でチーザーに凱歌が擧がつた、安打北晩十、チ軍八

尙ほ北晩軍の監督はマベーチーが引退してケーシー・ジョーンスにかはつた

明日は午後五時半からアンゼラスとリーグ戰を行ふ

作家や畫家が
南洋視察の旅

東京—共榮圈の一角南洋の風物を紹介するため作家、畫家、舞踊家の一行九名が海軍省情報局の斡旋で視察に赴くことになり五月十二日正午から芝水交社で打合せ會を開いた、南洋方面への作家視察は初めてで一行は作家の石川達三、寒川光太郎、舞踊家花柳徳兵衛、畫家北村明達の諸氏に圍秀陣から輝く部隊の岡田八重子、岡田てい子、鮎澤みどり子、辻山春子、英よし子と云ふ多士濟々の顔觸れ、五月十五日第一班廿八日第二班と飛行機で出發、海洋少年團理事原海軍大佐引率の下に一ケ月の豫定でサイパン、トラック諸島をめぐり、文に、繪に、踊りに南洋風物をふんだんに取り入れて來る事になつてゐる

柔道の日本一
故嘉納翁三年祭に
日本柔道選士大會

講道館主催、故嘉納治五郎先生三年祭、第十回日本柔道選士大會は去る四月四日から三日間東京講道館道場で開催、第一日は四日午前十時から嗣子履正氏、須磨子未亡人等遺族、講道館々長、嘉納德會議体代表者をはじめ館員その他名士等多數參列して嚴かに祭典を執行、午後一時から高段者特選試合を行ひ、第二日から一般、專門兩部の爭覇を開始したが結局一般の部では松本五段（京都）、專門の部では廣瀬五段（大阪）優勝し、日本一の折紙がつけられた

新かまぼこ店
寶崎氏が開業

從來山三かまぼこ店を經營してゐた寶崎靜夫氏は事情に依り同店を譲り今回新しくバウエル街一六五に山登かまぼこ店を開業することになつた

卅年前の今日
大陸日報より

◆明治四十四年五月十四日＝獨逸皇帝の英國訪問は皇女ルイゼ内親王を英國皇太子に配せんがためなりとの噂あり

布哇へ珍客
日黑混血兄弟
大阪辯がお上手

（ホノルル通信）去る三月下旬の某便船で日本よりの引揚げ米人達に交つて黑人音樂家の父に伴はれ日本婦人との間に生れた可愛らしい日黑混血兄弟が當市南スクール街金城劇院（支那人劇場）の裏に歸つてをりバリバリの大阪辯を話すので近所の評判になつてゐるといふので早速訪ねて行つた處、父親は仕事に出て不在であつたが二人の兄弟は丁度居合せたので色々精しい話を聞く事が出來た ― それによると彼等の父親といふのは米國生れの黑人音樂家で十二、三年前或るオーケストラに加はり日本に行つた處、ピアノが素敵に上手なものだから方々のダンス・ホールから引張り凧になり日本に永住の肚をきめ或る堅氣な日本婦人と結婚、その間に男二人、女二人の愛兒まで儲け毎月四、五百圓の收入もあり幸福な生活を送つてゐたが、此事變以來はつたりダンス・ホール等が駄目になり昨年の暮どう～失業してしまつたので仕方なく家族を全部引連れてアメリカへ歸らうとしたが妻の日本婦人は無情な米國移民法に遮られて如何とも出來ず、親子相談の結果一先づ兄弟二人を連れて一ワイに來り母親は呼寄せが出來るまで十になる長女と生れたばかりの赤ん坊と共に侘しく日本で待つてゐるのだとの事でもつたが二人の男の子は混血兒に似ず少しもひがんだ所がなく却々活潑で愛嬌もよく、記者の問ひに對し本場の大阪辯でスラ～と答へ

視力檢定士
鳴瀬金雄

造船及修繕
日發デーゼルエンヂン總代理
スタンレーパーク造船所

た嫁様の御披露用日本着振袖用意致し女居ります
東（スタングス街二九三
ビーシー州公館

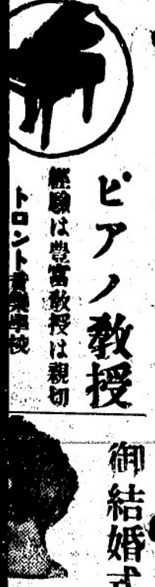
ピアノ教授
御結婚式お支度御披露用日本振袖
長襦袢短襦袢無機械及新式ミシン購入
オイルパーマネント
チエリー美粧院

助産
電話バンクーバー五九六五
キーファー街二三番
松岡久枝
電話バンクーバー五九八五
マヂール街二二一五
高橋貴志子

ラヂオ修繕
物凡なるレヂオでも丁寧に責任を以て修繕

日本行各汽船切符販賣

日本郵船、シーヒーナール

▲海運統制、移民官事務、妻子及使用人呼寄手續
▲出生、死亡、婚姻等届書、加奈陀政府出生届手續
▲歸化證にて當領旅券下附及妻子呼寄手續其他一般代理

晩香坡市バウエル街二三五
中山義一事務所
電話 マリン五七三九
住宅 イ二三〇七アール

Manufacturers Life
○お子樣の貯蓄心涵養のため
○お孃樣の結婚費用意のため
○他日事業の資金に當てるため
○來るべき老境の準備のため
○御家族の生活安定保證のため
當會社は世界卅二ケ國及日本の大都市に支店又は代理店を有します
晩市アレキサンダー街三〇二 電話バン一五五六
代理 信夫保險 事務所
日本人唯一の 保險士 信夫三郎

晩香坡市バウエル街二六八
杉山運送店
重松男
電話バシフイク一六二七

△ボレオン錠（五、〇〇〇）淋○感染の特効化學藥注射劑△アルバノル（三、五〇〇）中耳炎、膀胱炎、ユキビ、淋○短期内服藥△錠劑（一、〇〇〇）たんせきに特効新藥△ヒコナ胃腸藥（一、〇〇〇）二、五〇〇△トモサン（一、五〇〇）胃腸特効劑△ドクトリ（二、五〇〇）四十仙）グサ、ダヤモノの良藥
●ユタンポ大賣出（五九より）
●萬年筆大勉强
文化商會
バウエル街二五〇電話バシ〇三一八

新着御案内
消毒割箸　一ワ二〇
同竹割箸　同二〇
割箸　一ワ一五
アルマイト辨當函　一ケ八五
胡麻煎り器　同二五
野菜調理器　同二〇
香村商店
バウエル街二六九　電話マリン三六五五

謹告

今回發表されました新戰時稅は化粧品にも課せられることになり止むを得ず來る五月十九日（月曜日）より

スリー・フラワー　マーベラス
ヂミー　デユベリー

の各化粧品の値上げを致す事になりました、從來日本人各位より御愛顧に預りました事を深謝し併せて今後共尙一層御引立賜はります樣御願ひ申上ます

弊社製造の前記化粧品は日本人各藥店で販賣致して居ります

千九百四十一年五月十三日

リチヤード・ハドナット商會

RICHARD HUDNUT

日本人ポテト農者に告ぐ

來る五月卅一日迄に行はれるビー・シー州ポテト管理局委員改選に際しその候補者として

カーネル・マックレラン氏

を日本人投票者諸氏に御推薦申上げます、同氏は人格高潔にして識見高く事に處しては常に公平なる事は日本人諸氏の夙に知るところにして斯る士こそ我等ポテト管理局委員として最も適當なる人物にして玆に日本人有權者諸氏の淸き一票を同氏の爲めに投せられん事を希望申上げます

エル・ゼイ・ウツド
Cloverdale, B. C.

九十五仙デー
木曜日より
月曜日まで

ヤマト商會
クランビル街四六〇　電話バシフイック四五五七

重大秘密を暴くか？

副總理ヘスの亡命に尚諸説紛々

近くチャーチル首相會見

いづれが眞相か

歐洲戰最大のナゾ

ドイツは徹底的に戰ひ抜く

（ツスの逃亡）後ドイツでは急遽首腦部緊急協を召集したが席上ヒトラーは

（ツス副總理が逃亡するとしないとに拘らず獨逸の對英戰争方針に關して抗戰を申込んだ樣で本日のロンドン電によればイーデン外相は暗會で、日本

（ツスが將に亡命せんとするに當り、ドイツ國民に對して一大悲劇を作る事になつたがこれは已むを得ない事だ、要するにこの事件は（ツス副總理個人の病氣によつて起つたものでなく政治問題とは絶對に關係を持つてゐない事を明言する

（ツスの逃亡）後ドイツでは急遽首腦部緊急協を召集したが席上ヒトラーは

（ツス副總理が逃亡するとしないとに拘らず獨逸の對英戰争方針に關して抗戰を申込んだ樣で本日のロンドン電によればイーデン外相は暗會で、日本

（ツスが將に亡命せんとするに當り、ドイツ國民に對して一大悲劇を作る事になつたがこれは已むを得ない事だ、要するにこの事件は（ツス副總理個人の病氣によつて起つたものでなく政治問題とは絶對に關係を持つてゐない事を明言する

なほドイツ第三位の重要人物（ツスが斯もわらうに英國へ亡命したかに就ては本日に至るも何等確たる發表なく曖昧な、殊に若しくは不明である、獨は依然として「神秘戰法」此を活用し、英國はヒトラー總統の陣營を主脳して居る

ドイツ空軍の秘密を暴くか

英國ではヘツスをして全世界に亡命の事實をレヂオ放送させ其を聞いてゐる、また之を軍隊させるつもりらしい、ヤーナル首相は更へツスと「單獨會見」を行ふことになつた、ヘツスは英首相との會見または他の機會でドイツ軍の實情に關し重大秘密を洩らすと見られ、英國側はドイツがその秘密機關を探知してゐる關係へツスを殺害するやうな、（ツスはエジプト生れだけあつて英語が殆々上手で毎日新聞で聞いて居るが獨逸記者との會見には絶對に通譯は成らぬ英國で發表されてゐるものである、（ツスが拳さうな事項は

（一）獨逸の秘密、例へば獨空軍の現勢力、毎月の生産高、例へば貧

（二）軍に關する秘密、これはお出迷ひであるが海水艦の現有勢力、毎月の造艦能力、重要な、（ツスは公爵出身なので、（ツス副總理の精神狀態を裏書きするものである、併しグスタポに對する恐怖感なども全くなくこれが失綜の原因で

（三）ヒトラーの今後の方針、特に英米國、エジプト、ソ聯に對する方針

（四）ドイツの國情、例へば食糧問題、軍事資材、生産高、飛行機製造工場の所在地、飛行機製造に關する計畫、以上を口外するかも知れず、或はしやべらぬかも知れず、そんなことは第三者が知る由もないが（ツスが若し本當にドイツを嫌ひ、英國はヒトラー總統を憎しみ、英國側はヒトラー總統を憎しみ、英國側はヒトラー總統を憎しみ、英國側

創作

櫻散る

（十一）（ウ村）今音しのぶ

僧りの言葉ではなかつた、「そして……そのためには、私達は、初めからなかつた——そうだ、あの頃の自分は幸せだつたと——と、これだけは心から感じてゐたのだ——その女を見捨て、顧みなくなつた自分の心を今更ながらに深野は見た、いけなかつた、自分はいけない男だつた——忘れてゐた昔の婦人の姿が、今や再び新しい色彩を以て、懐旧の想ひと共に、無心に深野の胸に蘇つて来たのである。

而もその女は今死なうとしてゐる——死なしてはいけない、死なしてはいけない——激しい聲が、魂の口を衝くやうにドンドンと身内で鳴つてゐた。

「そうです、僕は幸子さんを愛してゐました、僧りのない夢で愛してゐました——」

その頃を追想するやうに云つて、

「だが、多美子さん、僕達のことはどうなるんです？」

ここにもまた愛してゐる女がゐる。深野は今更身の罪ふかさに戦かされるのである。

「深野さん！」

縋かなる多美子の聲だつたが、そこにはある悲壮な決意が籠はれた。

「あなたは今脅迫されてゐるのはその知れ一事を以てゐる不幸な幸子さんに對するあなたの愛の責任を完遂に果すことですわ、そうすることに依つて幸子さんも救はれ、あなたも不幸にした他の個人が出来るのです——」

眼の前がぱーッと明んで来た——熱く熱く血るその涙を見せないとして、多美子は橋を向いた。

△……

私の燦爛生活もう三年になる。今年も寒さがいかにもこたえなかつたうちに「春分休業」の札が貼つてあつた。

△……

飛町の小さな豆腐なのに「春分休業」の札が貼つてあつたりすると、心いたまずにゐられない。豆腐仲間の問題は、米や炭の問題ほど、重要でないかも知れない。しかし、肉の不足などはくらべものにならない酷烈をもつてゐる。これは貧富に富んで、簡便な食物は、他にない。それから製法及製造として、非常に優れてゐるのである。牛乳からバターを製するよりも、大豆から豆腐を造る方が、立派な大興である。

豆腐の問題

巣鴨子文六

さらに、飛町の味の點に於て、抜群の優秀なのである。

それなのに、豆腐の問題がそれほど騒がれないのは、不實のやうであるが、これは第一に、豆腐を必要とするやうな善良で純朴な市民たちは、無口であるためである。つまらぬ不平と、すぐ新聞へ投書するやうな階級に關さないからである。しかも不平を鳴らす階級の人は、豆腐がなくても困らないし、また豆腐の味を知らないのである。田舎の人や、都會でも下町の人は、豆腐の味を知つてゐる。田舎では勿論で、下町では生活になくて叶はぬものである。下町では、冷やヤッコにする。おカミさんが多忙の際には、ガンモドキの煮つけときまつてゐる。單に、豆腐屋のラッパの音だけでも、彼等の生活に深い繋がりをもつてゐる。朝に鳴り夕に鳴り、雨に鳴り雪に鳴つてゐたラッパの音が、途絶えたとしたら、それだけでも、生活上の山々しい最初である。

山の手の令嬢などとか息子とかいふものは、ふはふはね豆腐が嫌ひである。それはそれでいいがさういふ趣味が低劣野蛮であるくらゐは、知つて置く必要がある。

豆腐を好むのは、食物の趣味としても立派であり、善良で健康な市民の證據であり、これが食へないといふことは、單なる食欲問題以上に響いてくる。豆腐の如きものは、ひしろ積極的に、戦前にもまして、良品を潤澤に賣らせるやうにして欲しいと思ふ。

△……

しかし我邦の封建時代の武士は常住死を考へてゐたやうなものである。

△……

いはゆる武士道といふのは封建的身分制を確保するためのイデオロギーに過ぎないが、また確に常住死に覚悟してゐる精神のやうに思ふ。やさしく云へば、いつ死んでもいいといふ氣持である。

△……

飛町の豆腐屋は、常住死を考へてゐるやうなものである。

△……

豆腐屋の朝は早い。

△……

豆腐屋の朝は、午前三時に始まる。

△……

豆腐屋の朝は、午前三時に始まる。

△……

豆腐屋の朝は、午前三時に始まる

山田長政

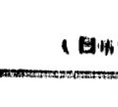

角田喜久雄作
北村明道畫

（68）

師の聖者（五）

「頭領」若僧の、當がましいお願ひながら、お命を、この長政にお預け下さいませぬか」

と、長政は、仕事の前へ、手をつかへるやうな低い低姿勢で答へた

「何にも申せら れず、貴方様のお命を、二百八十人の方々のお命を、この長政にそのまゝお預け下さりませぬか」

「ほう、命を預けよ、とや？　それは、どういふ意味であらうか」

長政を見やつた仙波の眼は輝かゞやいた

「このパンコックを捨てアユチヤへお歸り下さいませ。日本町のために、そして、暹羅國のために、お願ひ申します。長政、かならず、皆つて悪しゝはからひいたしませぬ」

長政の言々、火を吐くやうに熱かつた

仙波をじつと見てゐた仙波が

「長政殿」

「ふゝゝゝ、はゝゝゝ、はゝゝゝ」

仙波は笑ひつゞけた

「ふゝゝはゝゝ、はゝゝゝ、はゝゝゝ」

「ふゝゝはゝゝ、はゝゝゝ、はゝゝゝ」

笑ひながら、お命を、この長政にお預け下さいませぬか」

と、無氣味に繰返されたビヤナイワイ様への復讐の爲めばかりではない。日本人の、切なる願ひとして、私の言葉をお聞きとゞけ下さりませ」

「長政殿、何と言はれても、この上生き恥を忍んで生き永らへたくはない。皆々をこのパンコックで死なせてくれ」

「唯に、ビヤナイワイ様の復讐をとげ、日本人としての、義理を果しになつたのではござりませぬか。今、アユチヤは、暹羅に征服をうけて居ります。日本町のため、そして暹羅國のため、御一同が穩便して、出船をお示しになれば、そこに、陛下のお怒りをとく道もござりませう。どうか、日本町のために、暹羅國のために、お將（下さりませ。長政、かならず、皆つて悪しゝはからひいたしませぬ」

長政の言々、火を吐くやうに熱かつた

仙波をじつと見てゐた仙波が

「長政殿」

四人の重臣を斬つてすてた昔々の、四ヶ月、王宮を相手に、死闘をつゞけ續つた昔々を。何で陛下のお怒りをとき得よう。且つ又、一命をすてゝも、この上、暹羅の、日本町に禍つてはならぬ、これが固なるお願ひでござりまする」

「では、おぬしが、我々のために、暹羅王へ、命乞ひをしてくれようと申されるのか」

「ふゝゝゝ、死ぬ氣でゐるな！　皆々のために、一命をすてる氣でゐなさるな」

長政は、その、鋭い眼光の視線を、きつと見返した

二人は、そのまゝ睨み合ふやうに默つてしまつた。

靜りついたやうな靜寂の底から、晶の聲がかすかに漂よつてくる。靜かな晝下であつた。

やがて、長政は、兩手をついて、叩を、深く下げながら

「頭領様！　なにとぞ、この、長政に、御一命、お預下さりませ」

仙波は、目を閉ぢたまゝ、はつと、吐息した。

そして、靜くうなづき乍ら

「しばらく、皆へ　させて頂かい上の道ではないと皆てゐる。死以外、殘る道は無いとて無い。長政、一緒つて

巻き易く
味のよい
煙草

きつと一度よく好かれるタバコです
初めてでなくずひになる方はそれはビックリするでせう
オールド・バージニア・ファインカットは特に細く刻んであるので巻き易く、また味も格別です
どうぞ今度ぐ一袋お求め下さい

パケット　十仙
レールタイトバッチ　十五仙
平十入缶　入十仙

OLD VIRGINIA
Fine Cut

都あられ

御町鍵坊ちやん嬢ちやんが大變お好みになる

一名別称入あられを紫葉の御川意に御賞求めの程御願ひ申します。各御町に御います數多少に拘らず御川命の程御願ひ申上げます

林　一心堂

電話バンクーバー三五三六番

恭頌林弼臣

東ベンダー街九二一　本重助
電話バンクーバー八六一三　秋妙醫

名畑靴店

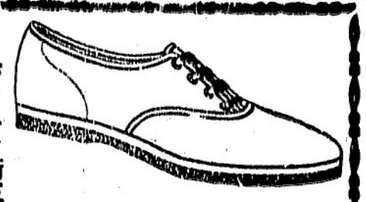

バウエル街三五六　電話バンクーバー一七八三

御電話下されば早速お屆け致します

各種綿、コール並にソーダス　スターメイ新炭

電話バンクーバー一九〇

朝朝御土產として何人も喜ばれるゴム鞋及鞄日本向物一切取り揃へて特價賣出致して居ります

▲ゴム鞋子供用
サイズ五—十三　八十仙より一弗七十五仙
サイズ一—五　一弗七十五仙より一弗九十五仙
▲大人用　二弗—四弗
▲皮紐短靴及長　二弗四十五仙より六弗九十五仙
其の外運動靴女子鞋子供紐一切

電話バンクーバー一七八三

心靈治療

身心頭健心靈治療　並に
透熱治療法
紫外線療法
揉み療法

晩市バウエル街三三六
キングルーム内十、十一號室

鈴木治療所

電話バンクーバー六八八四

電氣指壓治療

神經痛、胃腸病、婦人病、皮膚病、其他一切

東（ステングス街二八九
美心院　藤澤さだよ
電話マリン八七八九
午前九時より午後五時まで夜出張治療時間

春來る！

スポーツにも働きにも輕快なフリート・フート・シユースを

CHILD'S DANDY
KIDDY DUCK
SAND OR WHITE

Specially designed for play, FLEET FOOT shoes feature scientific last, shock-proof insoles and other exclusive advantages. We'll gladly help you choose the correct models for your children from our Fleet Foot stock.

60c

FLEET FOOT
by
Dominion Rubber Co. Limited

農園の御働きには　古屋地下足袋　一、二五
夜分の室内用には　ゴムウラゾーリ　四九
同　万人ゾーリ　九五
良い品を安く

古屋商店

バウエル街三一八　電話マリン六四三五

EASTMAN'S
Brownie
REFLEX

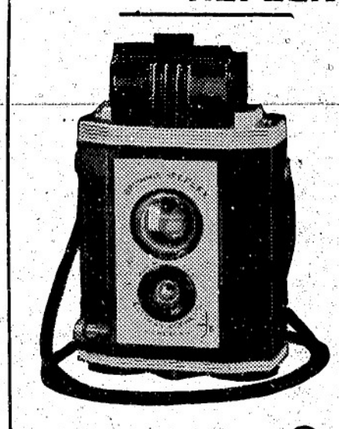

大衆カメラ界のペット

（二眼レンズ）
七、三五

フイルム　六二七
寫眞のサイズ　1 5/8 × 1 5/8
イーストマン
寫眞機各種
寫眞材料

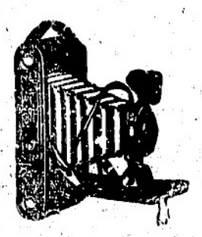

寫眞　現像　燒付　迅速美麗

晩香坂市バウエル街二四九　電話バンクーバー三〇二八

現像燒付
誠心誠意

誠心堂

249 Powell St., Vancouver, B.C.

◇ビルダー　サプライ

各種ランバー、レングル、ドアーウインド、ネール、セメント其他建築材料一切最も安價にて販賣いたします
御住宅、鶏小屋、バーン等の請負を專門として居ります
電話或は郵便にて御通知下されば　遠近に拘らず早速セールスマン出張の上　見積價段運搬其他萬般御相談に應じます

ファンリツヂ製材會社

灘本與次郎

ビーシー州ポート・モーブランク・クウンラインロード角　電話（ヤード）（ネール）七九　自宅　岡一三五ネール六八

◇通辯一般代理業
日本行船切符取次

濱岸事務所

プレキサンダー街二四〇
電話バンクーバー三五一〇

晩香坂市ゴーア街二一九

加奈陀日本人會

電話バンクーバー六〇四四
Canadian Japanese Ass'n
329 Gore Ave., Vancouver

和洋雜貨食料品

東洋商業會社

P.O. Box 46, Port Essington, B.C.
主任　大橋松次郎

晩香坂市パウエル街三一九

電氣變更

パシフイク　八四二九

バウエル街二六二

某木魚店

電話バンクーバー八四二九

結婚、御祝用ケーキ特に日本人向に調製致します
洋菓子類一切製造
晩市内は多少に拘らず配達します

パウエル　ベーカリー

バウエル街三四二
布田　豐一
電話バンクーバー七六二九
住宅西第七〇〇街一一九八
自宅電話ランガラ〇六〇七エル

先祖傳來　名灸骨接筋違

男女請病一切及び子供のかんの灸
慢性胃腸病、婦人病、つわり
ビーシー公認マッサージ
晩市ブリンセス街二四一
電話（ハイランド）三〇四二エル　鎌倉

眼の悪い方は

正確な檢査の上眼鏡をかけると眼はパツキリものごともパツキリと早く考へられます
持に現代式スタイルの眼鏡は恰好もよいです
一日も早く御相談願上ます

西（ステングス街六〇五

オプチカル・ハウス

專門技師　ビットマン氏ローズ氏

Optical House
HASTINGS SEE-MORE
マリン〇九二八

新電話

パシフイツク五六二一八

自宅電話（パウエル街三五三三番）電話バンクーバー五六二一八
自宅電話（ハイ四九七九アル）　スター魚肉店

晩香坂市パウエル街三七四

男女著類一切　澁谷商店

電話マリーン七七四一

男女子供靴一切　晩市パウエル街三三八　電話マリーン八九二二

加藤靴店

住宅　東カドバ街七九一　電話ハイ〇九二七エム

和洋雜食料品

晩香坂市パウエル街六六六

西村商店

電話（イランド）一三七五

荷物運搬は凡て確實親切　急速で好評な

晩市バウエル街四六三

運送社へ

電話ハイ一五六六

高等南京料理

コックは幼時の頃より料理は當家のお口に合ふやう美味に調理　値段は大々的勉強

晩市バウエル街三八二

新南京樓

電話バンクーバー五八五六

薪炭販賣　熊本
電話マリーン八七〇二

Pa. 6644
TAISHODO
301 Powell St.
Vancouver, B. C.

甘い辛いはお好み次第！
白い……
黒い……
は齒磨次第！

コリノス齒磨

Kolynos Dental Cream
Cleansing Refresing
Germicidal

バウエル街三〇一　電話バンクーバー六六四四

ミカドツランスファー　電話スタンストン二

大正堂

Another Mammoth Nisei Concert In Aid Of Queen's Fund

FOUNDED Tairiku Nippu 1907
"The Continental Daily News"
Vol. 36 No. 10,347 WEDNESDAY, MAY 14, 1941 Vancouver, B.C.

POOR NIPPON AUTO STILL GIVES 28 PINS

With the Nisei 5-pin bowling league schedule at the half-way point, averages and handicaps for the fifth round tomorrow night at Commodore from 8.30 p.m. are presented today.

DIVISION ONE	W	L
Powell Drug	8	4
Yamato Silks	8	4
Shibuya's	7	5
Singer's	7	5
Fuji Chop Suey	6	6
Safety Garage	5	7
M&N	5	7
Nippon Auto Supply	2	10

Shibuyas: Pat Ikebuchi 142, Shizuo Kutsukake 132, Sho Okawara 184, Hal Kutsukake 167, Roy Hayashi 177—822.

Fuji: May Yoshinaka 128, Haruko Uno 119, Jack Konno 107, Eddie Utsunomiya 201, Nick Nosuye 164 779.

Fuji 34 pins

Powell Drug: Toyo Yamamura 142, May Louie 150, Jim Fukui 168, Eddie Nakamura 194, Mosie Shimada 183—837.

Yamato: Rosie Kinoshita 151, Kume Kihara 144, Yosh Nishizaki 159, Tat Tanaka 216, Tom Hori 192—862.

Yamato 20 pins.

Safety Garage: Flo Hori 120, Kay Ohtsuka 132, James Akioshi 169, Ty Nose 167, Y. Hamakawa 191—770.

Singer's: Chiyo Yanagisawa 132, Sally Obayashi 118, Chuta Ebata 186, Otto Yanagisawa 189, Roy Yamamura 206—831.

Safety Garage 41.6 pins.

M&N: Marguerite Toyida 112, Eiko Kutsukake 130, Ozzie Fujiwara 191, George Kutsukake 168, Tamio Fujiwara 192—792.

Nippon Auto: Kay Ishiwara 138, Kiyo Maikawa 157, Mickey Sato 188, Geo. Ishiwara 153, Mickey Maikawa 191—827.

M&N 28 pins.

DIVISION TWO		
Burrard Bakery	9	3
New Pier Cafe	7	5
Continental News	6	6
Modiste	6	6
Union Fish	6	6
Harry's	5	7
Empress Cafe	5	7
Powell Bakery	4	8

Union: Toby Inaba 143, Joan Watanabe 142, Kiyoshi Suga 167, Mas Isoshima 205, Jack Koyama 214—871

Burrard Bakery: Joan Ikebuchi 148, Shirley Inouye 111, Tom Iwasaki 137, Tat [illegible] 213, Jack Tehara 219—828.

Burrard Bakery 34 pins.

Empress Cafe: Flo Ikeda 139, Jean Kenno 149, Hippo Kumamoto 156, Geo. Kenno 164, Koichi Kaminishi 169—777.

Alternates—Y. Watanabe 197, Doug Funamoto 159.

Continental News: Edith Uchida 140, Annie Uchida 147, Roy Fujimoto 196, Fuzzie Fujiwara 175, Shige Yamashita 177—835.

Empress Cafe 46 pins.

Powell Bakery: Kay Uyeno 163, Tosh Tsuchiya 101, T. Idenouye 167, Johnny Kondo 158, Takeo Wakabayashi 229—818.

New Pier Cafe: Haruye Nozaki 123, Kay Ooka 132, Tats Harada 195, Kenji Nozaki 161, Tad Kondo 223—834.

Powell Bakery 12.8 pins

Harry's: Masaye Omoto 130, Setsu Masaki 128, Mas Yatabe 165, Mas Yamamoto 186, Joe Tehara 221—830.

Modiste: Koko Shimizu 130, Nellie Fujimoto 143, Fred Fujioka 158, Bob Kondo 179, Sho Miyauchi 177—787.

Modiste 34 pins.

NISEI OPENS OWN 'KAMABOKO' PLANT

Joining the ranks of nisei operating their own business, Shizuo Hosaki has opened his "Kamaboko" (fish cake) plant at 165 Powell Street.

Hosaki, formerly of Yamasan's has every good wish of the English Section for success.

Nishida Again Heads Woodfibre Koyukai

By A Correspondent

WOODFIBRE — The second election of the Woodfibre Koyukai for executives for the year 1941-42 took place on Sunday, May 11.

Takeshi Nishida was again elected by popular vote to lead the club in its activities. Executive committee includes Tsutomu Uno, Nobuye Idenouye and Takako Akayo; secretary, Emiko Sekiya; treasurer, Yoshio Idenouye; auditors, Hideo Takeda and Ayako Sato; councillors, Tetsuto Uno and Noboru Idenouye

Various subjects of importance to the members were discussed at the meeting. It was decided that a softball or hardball team be formed which will prove to be quite a competition to the men's teams. (???)

The Koyukai wishes to take this means of wishing Miss Shizuko Ide a speedy recovery as she is at present confined at the Vancouver General Hospital.

The opening game of the baseball season started with a game between the Cardinals and the Eagles. The former in their flashy yellow sweaters proved quite a competition for the well-established Eagles. Tosh Omoto pitched for the Cards and Nobbie Kamitomo who was later relieved by Captain Joe Koyanagi took up the mound for the opponents. The biggest hit of the day was by Joe Fukui who homered. The game ended in a 8-7 victory for the Eagles.

Arch Bussei Rivals Clash On Sunday

Hompa and Fairview, perennial rivals in Bussei Baseball League, will clash this Sunday at Powell grounds starting at 10.30 a.m. for the first time. Both teams are expected to present its strongest possible line-up.

Bussei Women Get Strong Support In Appeal For Soldiers' Comfort Bags

HOMPA BAZAAR ON EMPIRE DAY

Empire Day, May 24th, has been chosen the date of the annual Hompa YWBA bazaar.

To be held jointly with the Fujinkai this year, the affair reputable for its gay, friendly atmosphere, excellent service and immaculately clean surroundings is expected to attain a new height of popularity with the general public.

Anyway, that's what the Hompa young misses think who are nowadays busily advancing a thousand-and-one preparations based upon their knowledge gained from the experiences of the past successful ventures.

And if their enthusiasm is any criterion, the public is assured of a very enjoyable affair.

Make it a point to attend this bazaar on Saturday, May 24!

Royal City YPS Picnic at Cultus Lake May 24

NEW WESTMINSTER—Cultus Lake will be the locale of New Westminster Y.P.S. picnic on May 24, it was announced today.

Those planning to go are asked to get tickets from S. Suzuki, Box 612, New Westminster. As there is transportation to consider, everyone is requested to act promptly.

PALOMAR
BEAUTY SHOP

Permanent Waving and All Branches of Beauty Culture

ROSE MIYASAKI
293 East Hastings Street
Phone PA 2614 Res. HI 2132

As a result of their vows to "return just one small portion of our debt by sending comfort bags to Canadian soldiers overseas," the Buddhist fujinkais are finding that 2,500 cards for soliciting funds will not be enough, it was reported yesterday. The campaign is turning out to be a great success.

With each member putting every ounce of her strength to attain the goal, the drive commenced from just last week.

As keen interest is said to be taken by both Canadian Army Headquarters and Canadian War Services committee in this project, the fujinkais are urged to take this opportunity in expressing their sincerity with whole-hearted support.

Not only have the organizations been thanked for their efforts, but also the War Services committee is expecting to set this as a praiseworthy example of undissembling loyalty for all Canadian women.

Members of the surrounding districts are requested to report their results as soon as possible.

Nisei Return Home

SAN FRANCISCO—Over 100 nisei were among the 468 passengers on the Asama Maru which arrived in San Francisco early Saturday morning as the exodus of American-born Japanese from the Orient continued to conform with the U.S. nationality law adopted by Congress last year.

Every liner from Japan during the past several months has brought back an increasing number of nisei who had been advised by the American consulate in Japanese cities to return to this country so that they would not jeopardize their U. S. citizenship.

Most of the returning nisei and kibei were students in Japan, but it was noted that several had given up jobs to return to this country. Males over the age of 21 were told to visit their local draft headquarters in order to comply with the selective service act.

A large proportion of the passengers disembarking at Honolulu from the Asama Maru were also nisei, according to Isamu Hashiguchi of San Francisco who returned after a year's visit of Japan.

Many hundreds of American-born are now waiting passage to return here before July 13 when the nationality law provisions go into effect.

The Asama Maru passenger list also included many European diplomats, and refugees, American evacuees from the Far East and Japanese businessmen.

WOMEN'S GROUPS SPONSOR SHOW; NISEI CITIZENS' LEAGUE IS PRODUCER

Nihonmachi will again have the pleasure of seeing another mammoth concert, packed full of nisei talent, on Saturday, June 21, at the Japanese Hall, under the joint sponsorship of various fujinkais in the city. The entire proceeds will go to the Queen's Fund Treasury.

At a delegates conference on Monday night, it was decided to have the program arrangements left entirely in the hands of the Vancouver Chapter JOCL which received such a great ovation from the Japanese public for its presentation of the Nisei Talent Revue earlier this year.

The program is expected to consist mainly of popular songs in Japanese and English, odoris, dances and instrumental music by well-known nisei artists.

Special invitation will be extended to Mayor Cornett who is the chairman of the Queen's Fund committee and other prominent Vancouver citizens.

Tickets, priced at 50 cents each, will be sold by the members of the fujinkais within a few days' time, it was disclosed. Children will be charged the same amount.

UBC Exam Results

Alice M. Uyede Wins Scholarship

Alice M. Uyede was the only nisei to win a scholarship at the University of British Columbia, it was revealed today. Miss Uyede won the Vancouver Women's Canadian Club Scholarship in Nursing and Health for Applied Science students.

Writing his thesis on "The Variation of the Refractive Index and Dispersion with Temperature of the Cis and Trans Isomers of Decahydronaphthalene," Shaw Joseph Mizuhara, B.A., won his Master of Arts degree in the Faculty of Arts and Science. He majored in Chemistry and minored in Physics.

Faculty of Arts and Science—1940-41.

Conferring the degree of Bachelor of Arts.

Class I: Satoru Watanabe.

Class II: Kiyoshi Kato, Hiroshi Kawaguchi, George Shimotakahara.

Passed with Supplementals: Harry Nikaido, Chem. 9. Examinations deferred—Kiyoki C. Momose.

Bachelor of Commerce

Conferring the degree of Bachelor of Commerce.

Class II: Passed—Tetsuo Aoki, Tatsuo Sanmiya, Luke Y. Tanabe. Completed fourth year of double course, B.A. and B. Com., Class II: Passed Fujiyoshi Yamada.

FACULTY OF APPLIED SCIENCE
Conferring the Degree of Bachelor of Applied Science.

FIFTH YEAR

Mechanical Engineering: Class II—Eiichi W. Shinobu.

FACULTY OF AGRICULTURE
Conferring the Degree of Bachelor of Science in Agriculture.

Class II: Arthur G. Sakamoto, Yukio Tamura.

ARTS AND SCIENCE
Third Year

Class I: Kimimichi Arai.

Class II: Kiichi Noguchi, Roy Shinobu, Kimiko Takimoto.

Passed with supplementals: K. S. Shimotakahara (Chem. 3); Passed in certain subjects: Hiroshi Takeda (Chem. 3, Chem 4a).

COMMERCE

Class I: Fredrick Y. Sasaki.

Class II: Akira Namba, Roy H. Nose.

Passed: Shigekazu Okuno; Passed in certain subjects—David F. Shiozaki, Com. 6, Econ. 4, Econ. 12; George S. Yamashita, Com. 6, Econ. 12, Psyc. 1.

ARTS AND SCIENCE
Second Year

Class II: Juko Otsuki, Mariko Uyeda.

Passed with supplementals: Toshio Hirano (Ger. 1b, Chem. 2); Passed in certain subjects—Arthur Obokata (all subjects written).

COMMERCE

Class II: Hideo Kawahara, Hideo Shigei.

ARTS AND SCIENCE
First Year

Class I: Hideo Miura, Minoru Yatabe.

Class II: Teruo Harada, Akiko Kagetsu, Shinko M. Nagata, Henry N. Shoji, Samuel G. T. Toguri, Teiso Uyeno, Saburo Watanabe.

Passed: Charles H. Kadota, Jack S. Kawaguchi, Yutaka Kobayashi, L. Y. Shimotakahara, Lily Y. Uyeda.

Passed with supplementals: Takako Nikaido (Chem. 1); Passed in certain subjects: James H. Hasegawa (all subjects written), Hideaki R. Hikida (Engl. 1a, Math. 1, Chem. 1, Phys. 1) Shigeo Onizuka (Eng. 1a, Math 1, Beg. Ger.)

APPLIED SCIENCE
Fourth Year

Forestry Engineering: Class II—Hajime Kagetsu.

Third Year

Class II: Koei Mitsui.

Passed with supplementals: Minoru Tabata (C. E. 6), Yoshito Takahashi (Chem. 2b, C. E. 1), Koichi Tsujimura (C. E. 1).

Second Year

Class II: Yoichi Kato.

SECOND YEAR NURSING

Marks Only: Nana Yamamoto.

Miss Etsuko Nishimura Engaged to Mr. T. Omatsu

Mr. and Mrs. Sanjiro Nishimura of Vancouver announced the engagement of their third daughter, Etsuko, to Mr. Torazo Omatsu, third son of Mr. and Mrs. Denji Omatsu also of this city, at a party held at Fuji on May 11.

The baishakunins are Mr. and Mrs. Toshiaki Sumi.

男性の時代來る

時局の餘波＝桑港での話

【桑港通信】時局と男と女……利かん氣をみせた——老中學生と神戸須磨浦通四丁目三、福島正郎氏

二、三日前の英字新聞の婦人欄に、「奥樣達への忠告」と題して一婦人記者が、此夏は奥樣だけの單獨ベケーション行きを止しませう、と時局下減少價値を生じた男性論を一くさり紹介して、世の奥樣達の注意を喚起してゐる記事があつた

◇

國防産業の殷賑化につれて都會に於ける婦人の就職口が增ゆ地方から都會へ未婚婦人が洪水の如く押出されてゐると云ふのに獨身男子は次から次へと召集されて、男性飢饉時代を現出未婚婦人達の男性爭奪戰は激烈となるであらうから、奥樣たるもの安閑としてはゐられないと云ふのである

◇

「アタシの主人に限つて大丈夫ですわ」などとベターハーフの道德性を過大信用して、夫を一人殘して奥樣達が、ウッカリ長道中にでも出掛けようものなら誘惑の波は遠慮なく愛する夫を家庭から攫つて行くであらうと夏の危機を强調してゐるのであるから奥さんたるもの相當考へさせられるであらう

◇

紅毛人社會が男性飢饉を叫ぶかと思ふと邦人下町社會では例の家族引揚げ斷行で女性飢饉時代に入り、臨時獨身組が增ゆる一方である、郵船支店を除いて下町邦人商社、銀行員との家族は大體本月末で全部日本に引揚げを終るといふのだからこれ又大變である

◇

ウルサ型の奥さんの政權下に小さくちぢこまつてゐた善良なる殿方は、一際目立つた反動振りを示し、夜の桑港を神出鬼沒、平時では見られぬ日米親善の民間外交にツッを抜かす手合もあるとか

五十七才の中學生

神戸の福島翁

【神戸通信】こゝし五十七歳の老人が孫のやうな少年に伍してみごと兵庫縣立第二神戸夜間中學四年の編入試驗に最優秀の成績で合格「人生は六十から」と

バスに一万二千圓

呑氣な忘物

【大阪通信】三月廿九日夜七時半ごろ大阪市營バス一八〇二號運轉手堀神夫(三五)車掌西成區玉出本通、石田菊江(一七)—が玉出—難波—戎橋—上六間を運轉して東區小橋車庫に入庫、車掌の菊江さんが車内を掃除すると後部シートに置き忘れてある黒革手提鞄を發見、中味を調べると百圓札で一萬二千九百圓十圓札で七十圓の現金が入つてゐるのに驚き同車庫事務所に届け出た

この呑氣な忘れ主は同バスに惠比須町から乘車、難波驛前で下車しか乘客名古屋市中村區太閤通、多度纖山事務所鈴木信義氏(四五)で難波で下車してまもなく鞄を置き忘れたのにびつくり市バス難波營業所に届け出たので判明したが冊一日同バス九條營業所で忘れ主に引渡した

内田師講演

本派中女學校とキチラノ佛教會

内田師は來る十五日午後五時十五分晩香坡島より歸晩するが本派中女學校教師父兄の懇望により、十五日午後六時半より約四十分に亘り生徒に對し講演をする事になつた、父兄並に一般同胞の聽講も歡迎する

▽……

尚同日午後七時半よりキチラノ佛教會堂に於て佛教講話をする事になつてゐる多數參詣を希望

△追加＝昨紙所報クイーンス・ファンド援助大演藝會主催團體中西キチラノ語學園母姉會が洩れてゐたので追加する

△生花＝先般富士流を催されか河崎傾事夫人歡迎會の席で見事な生花が人目を惹いてゐたがこれは四角夫人の生けたものである

ス村母の會便り

ステブストン母の會では明十五日(木曜)午後二時より幼稚園で母の會の例會を開催、當日はミス・テートの講話がある、多數の來會を希望すると

農産物

本日の市場相場

△卵＝昨日と變らず△バター＝アルバタ卅一仙△トマト＝ホツトハウス一等物三弗七十五仙、デザート二等物三弗廿五仙△キヤベジ＝ローカル三仙二五△ニューポテト＝カリホルニア百斤三弗七十五仙△アニオン＝二等物五弗△レタス＝一弗廿五仙(クレーツ)△アスパラガス＝一斤八仙△青ネギ＝一打廿五仙△胡瓜＝ロングイングリシュ一弗五十仙、ホワイトスパイン一弗七十五仙△グリンピー＝ピクトリア一斤十一仙△グリンピンズ＝ピクトリア一斤廿二仙△ストロベリー＝ローカル三弗五十仙から四弗まで

□——八面鋒出——□

○…東京大相撲夏場所はいよいよ佳境に入つて來たが、本紙では毎日の勝負を特に米國から電報でとり寄せて發表してゐるっ尚日本からの實況放送も午後十一時半からよく聞ける。

○…チャイナスで開催された戰時募財ポスター競技で河部勉、東チトセ、森田春美、重富清春君らが入賞してゐる。

○…これは日本での話——女教師とオールドミスは昔からのクサレ縁だが、青森縣教育會がまづ他府縣に魁て女教師の結婚相談に乘り出す、大事な小國民を預ける女教師に家庭の妻としての健全な生活を與へてオールドミスの偏狹さを清算させるのが狙ひ、出雲の神樣の教育會では縣下全校の獨身女教師名簿の作成を急いでゐる。

○…君は今夕强敵と再度の顔合せ、今度は元氣を出して勝つて欲しい。

米は＝米屋へ
モーニングセール開始
特選 加州白米
(二重袋百斤入)を
毎朝二十俵だけ大安賣
百斤入 五、八〇仙賣りを
大特價 五弗二十仙に

□新裝キツコーマン醬油
大樽 斗入(十八リットル詰)一丁 四、六五
二ギャロン二鑵入 一箱 四、二五
二ギャロン鑵入 一鑵 二、一五
一ギャロン鑵入 一鑵 一、二〇
(保管するには鑵入も御便利)

▲値は安くても品は上等
店員の戸別訪問や掛賣りをして居て良い品を安く賣れる譯がありません
弊店は注文取り＝掛賣は致しません

御安く買ふには現金の店で

△御下命の節には
▲御注文の際は送り先の御名前、所、何便及び何時頃送り出す事等委しく御知らせ下さい
▲御注文書と共に商品代及び運賃見積り加算の上御送金下さる樣願上ます
勿論商品代金の取立及び運賃着拂の出來得る處は此の限りに有りません
▲御勘定書は荷物發送と同時に御送り致しますから着の上御査收願上ます
▲御勘定の殘金は特に申越しなき限りお預り致しません
商品發送と同時に勘定書を共に返金致します
▲市内は電話御かけ下されば直ぐ配達致します

東へステングス街六四七—九
現金でお安く
米屋商店
電話ハイ〇八八九
(閉店後不在の時は電話ハイ三三四六アール)
647-9 E. Hastings St.
Vancouver, B. C.

内外ペイント カルシマイン塗り
化粧様の御仕度一切 御祝に最適
日本着 振袖貸
クラウン生命保険會社
新西院市第六街六三二