Vol. 36 No. 10,349 Friday May 16 1941 TAIRIKU NIPPO 昭和十六年五月十六日(金曜日)第一万三百四十九號

大陸日報
TAIRIKU NIPPO
(THE CONTINENTAL DAILY NEWS)
PUBLISHED BY
TAIRIKU NIPPO SHA LTD.
818 & 818 CORDOVA ST. E.
VANCOUVER, B. C.
Pacific 5454
本紙定價 壹ヶ月七拾五仙 六ヶ月 四弗五拾仙 壹ヶ年 九弗
發行所 大陸日報社
社長 山崎
編輯兼發行人 山崎
電話 バンクーバー市東カデバ 二一五番 二一五番

獨佛の協定成立で 米佛外交關係斷絶か

米・十三隻の佛船を抑留

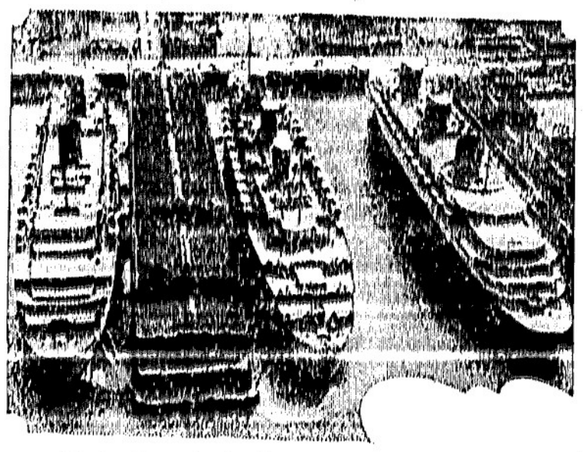

アメリカに留抑されたフランスの巨船ノルマンデー號(右端)

ソウルスもつひに昨日に強ひドイツに第二の服をなしドイツと奈何に協力、歐洲の新秩序建設に邁進するやうになつたがアメリカはこの佛の態度に憤慨ルーズベルト大統領は昨夜ハル長官および次官と長時間にわたつて懇談した結果、フランス今回の暴行に輸攻撃しフランスはドイツと同盟を結ぶものとしてゐるとして「フランス國民はドイツと同盟を結びドイツと協力して西半球を脅かすものとは信じられない」との聲明を發表した、このル大統領の聲明に先だつてアメリカは日下ホワイトハウスにあるノルマンデー號(八万三千トン)をはじめ米國水域内にあるフランス船十三隻を抑留した、ハ大統領の聲明要旨次のとおり

米國の對佛外交政策はさらに結ばれた獨佛休戰協定に基づいて行はれるものであり、フランスもまた此の休戰協定以上ドイツと協力しない旨の保障を米國に與へたのであるフランス國民は自由を愛する國民であり何處までも自由のために戰ふものと思ふ、米國民はフランスの現内閣がドイツと同盟して西半球を脅かさうなどとは信じられない

本日アンカラからの情報によるとフランスの對獨調によつてカナダ政府もセント・ローレンス灣にあるセント・ピエールおよびミケロン島を一時占領するのではないかと傳へてゐる、アメリカとカナダ間にはすでに協同防衛協定が成立してをり、アメリカがフランスに對して強硬手段をとればカナダもまた米國と同一歩調をとることは必然であり特に右二島がドイツの空軍基地として使用される恐れが多分にあるからである

なほオタワ駐在のフランス公使に對して政府が如何なる

カナダも呼應 佛領島占領？

キング首相の態度注目

度をとるか注目されてゐるがキング首相は、さきに「フランスがドイツと協調しない限りカナダとフランスの友好關係に變りなし」と聲明したが今回の獨佛協定で情勢が急轉回、聲明でも相當の議論あるものと豫想され、キング首相の動向どの會見で、米佛外交關係について多くを語るを避け「ワシントンおよびビシー間の外交關係が將來どうなるかについて今日答へてゐるが一部では米佛外交斷絶を豫想し

(一)西半球にある佛領島土たる點、例へば佛領ギアナのマサニークやミウンアウンドランド好くのミケロン島と叫んでゐる

ならびにセント・ピエール島を占領するのではないか

(二)佛アメリカ大使リーヒを、本國に召還するのではないか

との豫想も行はれてゐる、なほ佛領西アフリカのダカール港を占領すべき秋だ

今こそ米國は佛領西アフリカのダカール港を占領すべき秋だ

英國もフランスへ宣戰布告せん！

今回の獨佛協定成立によりロンドン方面ではフランスが非常上、ヨーロッパ歐洲大戰に參加し、英國と戰ふものとみてゐる、ドイツ軍が昨日上陸したシリア(英國がシリア攻撃は無關係とみられてゐる)

攻撃すれば英佛の交戰は必至である、なほ一部ではイーデン外相の聲明は獨佛協定に等しいものだとしてゐる

(記事は五頁參照)

青棟の下にて

本年のビーシー大學卒修業生の名簿は一昨日發表され、その中には多數の日系學生もあつたが、由みちよ嬢の奨學金、花月山君の黄金賞、それぞれ相當の成績を擧げ、日系こゝにありの感を一般ビーシー州市民に與へたことは非常に喜ばしいことである、更に水原ショウ君は珍らしい研究論文を提出してマスター號を得て居る、是等は何れも日系二世の優秀を事實によつて示したもので、我々の意を大に强くさせるものがある

◇

私は日系二世の素質は非常によいといふことを信じてゐるものであるが、事實に於て上述の如き優秀な學生を出してゐる、更に是が一般社會に於ても、あらゆる方面で、數の割合から見ても日系二世の優秀性は十分認められるのである、是等二世に對し、今後の御奮ふ所を得たならば

次の同胞社會を背負つて立つべき二世は相當あるといふことを忘れてはならない

◇

最近のことであるが、本年日會副會長として活躍してゐる庄司幸次郎氏は「日會の强化同胞社會の團結は漸次實現の域に進みつゝあるが、同胞婦人團體の統一と二世の融和に就いてはまだなすべき多くのものを殘してゐる、私はこの問題の解決に努力せねばならぬ」と語つてゐたが、その何れも同胞社會にとつては重要な問題である

◇

特に二世と二世の融和を計るといふことは、非常に至難な問題ではある、しかし當然なさねばならぬものである、私は一世と二世のギャップを多少でもすくなくしたいために青年講座を設けたのであつたまた機會あらば二世に接觸することに努めてゐるのであるが、これは二世たちも責任の一部を受持たねばならぬと思ふ、日本語を十分知らない、日本人及び日本の認識が缺けてゐる、そのために一世との話が合はないといふことは、決してこの問題の言譯とはならないのである

◇

現在カナダでは、二世と雖も決して眞のカナダ人としての取扱ひを受けてゐない、二世は法律上カナダ人ではあるが事實上には普通の日本人として待遇されて居る、從つて「日系二世を眞のカナダ人として待遇せよ」と主張するにしても、一世たちの後援なくしては何事も出來ない實情にある

私は一世と二世の融和問題は、實に在加同胞婦人團體の統一と共に最も解決の急を要する重大問題であると信ずるものである、是に對し日會初め一般社會の有識者が善處されることを切望するものである

英と手を切り 樞軸に味方せよ

ヒ總統トルコへ要求

本日アンカラからの情報によると目下繼續中の獨土交渉は極めて友好裡に行はれドイツ大使パーペンは昨日ヒトラーよりの提案をトルコ首相イノーヌに手交したといはれる、ドイツの提案が如何なるものであるかは發表されてゐないが「英國との同盟を放棄し歐洲新秩序建設のためドイツに味方せよ」といふものとも傳へられてゐる、ドイツ空軍がすでにシリアへ進撃してゐる際とて、獨土交渉の今後は近東戰に重大關係を有するものであり、その成行きは極めて注目される

親英か親獨か 保身に汲々！

とまれトルコは謎の國である、イスタンブールの回教寺院の建築と近東地方に特有な音樂のメロデーは歐米人をして「夢の國トルコ」と呼ばしめてゐる、さきのクリミヤ戰爭および露土戰爭に際しては英佛に助けを求めて成功したものゝ、前の歐洲大戰では英佛に刃向つたために甚大な損害を受けた、今次歐洲大戰おこるや親英色濃厚であつたが樞軸側の優勢をみては再びまたドイツに與みするか？アンカラで繼續中の獨土交渉ではドイツ側からトルコへ「英國と手を切れ」と示唆したとも傳へられてゐる

要するに今日のトルコはもはや昔のトルコではない、如何にして自己の損失を輕少にするべきかゞ問題である、英獨兩勢力の軋轢に挾まれ何とかして應接の少い所を選ぶであらう、この消極的な惱みこそ、トルコの惱みであらうか

リンデーの結論

大衆支持せず

歐洲大戰の米大陸波及を防止せんと勇敢な戰反對に蹶起して再度に亘り獅子吼した空の英雄リンドバーグ元大佐の持論「米國の用意未だ成らず、援英は既に手遲れである」に對するギャロップ輿論調査は

賛成 二十四パーセント
否定 六十三パーセント
未定 十三パーセント

で大多數が反對してゐる

紙張り請負業

小林次郎

ビール 酒類 スター 美粧院 花柳界 電話 シフク一五一八 住宅 バイ五五三一ル

日本人請代理 矢田源一郎 戸籍 繁夫 電話 バシフィック七三四一 住宅 バンド三三七

池田照子 ビーシー州 ヴァンクーバー サンピエール

日加貯蓄會社
◇貯蓄預金 ◇當座預金 ◇公債賣買
晩香坡市ウエルシ三九八
電話バンクーバー二六五〇
JAPAN AND CANADA TRUST SAVINGS CO.
P. O. Drawer 130 398 Powell Street
Vancouver, B. C.

諸種製材
御入用の節は日本人販賣人山崎半次に御相談下さい
會社の電話番號 二七四〇—二七四一
新西院 モハーク製材所
MOHAWK LUMBER CO.
New Westminster, B. C.

法律事務所 ヤング
エッチ・ヤング
ドミニオン・バンク・ビルディング 九號室
電話 總物内一〇〇 (日本語を話します) 二八二五

紙類一切
印刷用及び小包用
其外ナッシュペーパー
カフエーナプキン
喫茶及ダイクトリア
スミス デビドソン ライト エンド 會社
SMITH, DAVIDSON & WRIGHT, LIMITED

SUN LIFE OF CANADA
中野保險
事務所
Rooms 3-4
366 Powell St.
Vancouver, B.C.
Marine 7656

Monarch Life Assurance Co.
非常の場合家族を救援、壮年時に事業の援助子弟の教育完成、老後のハッピーライフ
當社を御利用下さい
モナーク生命保險會社
支社 晩香坡市ローデヤスビルディング内八〇一—九
日本人部代理 後藤金平
電話 事務所 マリン九五四七 自宅 ハイランド〇七七〇

THE ROYAL BANK OF CANADA
East End Branch
Vancouver, B.C.
▲預金 總ての銀行取引には當ローヤル銀行を決め下さる樣御願ひいたします 當行では信用に充分御滿足をお與へする事が出來る
▲送金 多數の日本内地銀行と取引して居る當行では日本送金相場を非常に勉强して居ります 當行では日本送金相場を常に御承知の事と存じます 當行では日本人事務員を雇用して居りますから日本人の取引には非常に便宜で殊に地方に在住なさる方では邦文の手紙で商用を達する事が出來ます
◇總資産 九億弗
◇資金及積立金 五千五百萬弗
ローヤル銀行 メーン街及びスチング街

The Yokohama Specie Bank
822 3rd Ave., Seattle
Elh. 3575 P.O. Box 1917
◎資本金 壹億圓
◎積立金 壹億四千三百四十万圓
横濱正金銀行
シアトル支店
○郷里送金＝無手數料にて日本内地、滿鮮、其他へ迅速且つ確實に送金いたします
○普通送金＝送金手形或は電信爲替世界各地向取組
○圓貨定期爲替手形＝利息、電信爲替六ヶ月以上年三分三厘
○米貨定期預金＝拾行桑港支店に御取次致します 期間は一箇月以上一ヶ年迄 利息は拾店御取次の日より附けます

THE SUMITOMO BANK OF SEATTLE
102 3rd Ave. Seattle, Wash
日本向送金手形、郷里送金は左記のローヤル銀行支店にて御取次致しますから精々御利用下さい
晩香坡イーストエンド、スプラストン、ユウエストミンスター、マーボール、ラドナー、カムバランド、ビクトリア等
シアトル住友銀行
米金預金
弗定期預金 六箇月以上年二分 弗特別定期(十年書替不要)年二分
弗貯蓄預金 年一分八厘
弗月掛貯金 年一分八厘
小切手勘定 無利息
日本向定期爲替手形 六ヶ月以上年三分三厘

◎營業目錄◎
自動車盗難 火災ガラス 海上運送 病傷信用 損害其ノ他
各種保險取扱
田中保險代理社

クレース美容院 安藤歌子 電話九一四

脂粉追放

（無聲上映上演）

竹田徹彦作
富永勝太郎画

（71）

風雲期（四）

「大変な騒ぎが起れまして――」

真木は居ずまひを正して

「御隠居様の言葉もございますが、どうぞあしからず――」

はつきり断つた。

名前一郎は眉を寄せて

「どうしても、いやだといふんだな」

「いや、決してお嫌いといやだなどと、そんなつもりで申すのではございません。唯出はつり合はぬ縁――それ以外には、何もないのでございます」

「智子が、わしを嫌に成て、不足にでも思くとでも思ふのかね」

「滅相なことを――そんなお嬢さんでないことは、私がよく存じて居ります」

「それなら問題はないはずだが」

「實はあんな娘でも、いろ～は分かつてくるんだが、わしは相手の家や財産より、かういふ際の事だから、技手わが子同様にしてゐた君なら氣心もよく知り、將來も氣安に助け合へるかと思つたんだが、それなら此話は打切りとしよう。いや除外なことを言つて濟まなかつた」

「何を仰有います。折角のお言葉に甘えまして、私こそ、何ともはや……」

真木は、山盛なざうに言つたが、喜一郎は

「おや、御苦労さま……」

言ひも終らず、自分から立上つた。真木は追立てられるやうに

「では……」

立ち上がつたが、もうその時喜一郎は、一人で、奥の方へ消ねてしまつた。

真木は、廊下に立つたまゝ、暫らく呆氣にとられてゐたが、さうした主人の不機嫌を見ると何か後味のまづさを感じながら一人で勝手口の方へ歩いた。そして

「い邪魔いたしました……」

女中部屋へ聲を掛けて、月給を頂んで裏口から表へ出た。空は、また曇つてきて、湿つぽい風が、ほつとした真木の熱ぽい頬を弄つた。真木は、今日に限つて、最後まで、顔を見せなかつた清子のことを思ふと、何か濟まない氣持にもなつた。

ところが、それから一日ばかり、またばつたり喜一郎の顔が店の方へ見えなくなつた。

「やはり、氣を悪くしていらつしやるかな」

真木が、氣にしてゐると、或る朝だつた。

帳場の卓上が鳴つたので、真木が出ると、

「誰だへ……」

喜一郎の聲だつた。

「且那でございますか、先達つては……」

真木がいひかけるも待たず

「真木君か……木内を呼んでおくれ」

「はい……」

木内は、代つて暫らく何かいつてゐたが、電話が切れると、真木の方へ

「何ですか、且那が、お宅の方へ來てくれと仰有るんですが……」

さすがに、氣を乗ねながらも何か得意げな木内の面持だつた。年齢からいへば真木より上で、店の年限も、大して劣りない木内だつたが、松濤の宅へ呼ばれるのは、これが初めてだつた。

「おや、早くいつて來たまへ……」

真木は、氣にも留めずに言つた

ウイルス煙草
一度つたら忘れられない
ウイルスのファイネカット
色あよいアルミニア紙は何とも云へない美しい
口あたりがします
シガレット紙で巻いても
チューブを用ひても
常に優良品です
ポケットには
十仙位を
袋には徳用袋を
常に備へを

和洋お菓子一切
豊富に取揃へて
ございます
バウエル街三五七
鈴木菓子店
電話マリン二〇三六

月刊雑誌
料無料

生菓子類一切
前川商店
東京名産
味付海苔　鑑入七五　一、二〇　一、四五
滋養水飴　一瓶　七五
玄米ハブ茶　一鑵　三五
水盤
白丸形　一、二五
ブルー丸形　一、一五
角形　二、四五
何でも揃ふ
バウエル街三六九　電話バシフィック九五五七

新着御案内

地方の皆様に申上げます！
▼バードウォークに御從事になるお方、特に漁者、農家の皆様に壁店の「シルバ・カップ・ブレッド」をお奨め申上げます
▼何故なら……シルバ・カップ・ブレッドはビタミンの保有に、カロリーの含有量の増加につとめ榮養を主眼として科學的に調製し一ロフのブレッドの中に一六〇〇カロリーを含有して居ります
▼それ故に……此のブレッドを御愛食下さる皆様は如何なる過激な労働にも長時間耐へ得られます
▼何卒シルバ・カップ・ブレッドの御愛食を御願ひ申上げます
バラード・ベカリー
晩市バウエル街二〇五　電話マリン九五一七

最新式ツーダスト
バナー
各種あります
取付は大勉強

せんべい
生菓子一切
特製祝菓子

高等南京料理
日本人諸君の御來店を歓迎
晩市バウエル街二五二
新北京
電話バシフィック九六一〇

●米は……米屋へ
△カナダ一品無砂糖白米
モーニング・セール開始
特選加州白米　二重袋百斤入
毎朝廿俵だけ　大安賣り
百斤入　五、八〇賣りを
大特價　五弗二十仙に
新装キッコーマン醤油
大樽一斗入（十八リットル詰）　一丁　四、六五
二ギャロン二鑵入　一箱　四、二五
二ギャロン鑵入　一鑵　二、一五
一ギャロン鑵入　同　一、二〇
（保管するには鑵入りもお便利）
電話バイランド〇八八九
米屋商店
647-9 E. Hastings St. Vancouver, B.C.
閉店後不在の時は電話バイ三三四六アール

晩香坡市バウエル街三八〇
昭和倶楽部
電話バシフィック七八一七

一九四一年型
自轉車着荷
スポーツ用品、キー　大勉強
晩市メーン街一一二　電話バシフィ八六五三
ターメー自轉車店
バラード街二四一五　電話ベービュー二〇四六

PURITY BREAD
ロバートソン・ピュリテー・ブレッドを召上り下さい
ピュリテー・ブレッド は何時も新鮮で固くはなりませんそして保健上にも大變よろしいです
美味しいロールスやバンズ、皆様の食慾をそゝるケーキ類も澤山ありますが皆科學的に研究して作られて居ります
ピュリテーブレッドは今回新しい經營の下に賣出されてゐるのです
是非御試食下さい
ロバートソン
ベカリー
ROBERTSON'S BAKERIES

にきび治療劑
ボンラック
頑固な
ニキビに
定價　五五
中川博士發見の新治療法
新らしい藥理作用を根據として外用藥ボンラックの完成はにきび治療に新光明を與へるものとして、お悩みの方々にお奨めいたします
特約店
新見商會
電話マリン（六二）九九五二

日本郵船 C.P.R.
アメリカンライン
日本行船切符
C. P. Express
Money Order
販賣代理店
債券正金銀行預金
證券無手數料取扱
和洋食料雑貨精米
新西院市
西口商店
電話
賣場六〇一一八八五
住宅九〇九X

◈和洋雑貨食料品
晩香坡市バウエル街三三七
蛭崎商店
電話マリン（六二）五九五二

自動車修繕
グッドリッチタイヤー
附屬品一切
大勉強で御用命に應じます
ボンテアック、ビューイック、ジ・エム・シートラックの特約販賣店
晩市アレキサンダー街ゴア街角
日本オート
電話バシフィク七六三七

ミル薪特價大賣出し
一コード　エーチング　二弗五十仙
一コード　スラブ　四弗
一コード　インサイドフアー　五弗五十仙
電話バイランド三七九六
サームス・ウードヤード
佐久本盛矩

晩香坡市バウエル街二五三
カマボコ製造
BC魚店
電話バシ四八三〇

晩市バウエル街五一三三
名畑運送店
晩市ゴーア街貳貳

N.Y.K.
1404-4th Ave., Seattle, Wash.
◉郵船案内

（船名）	（入港）	（出帆）
日枝丸	五月二十日	五月三十日
平安丸	六月七日	六月二十日
氷川丸	六月十六日	六月廿八日
日枝丸	七月七日	七月十九日
平安丸	七月廿八日	八月九日
氷川丸	八月二十日	九月二日

○横濱行　三等片道六三弗　神戸行　六五弗
◉日本郵船會社シアトル支店
代理店　晩市 B.W. Greer & Son Ltd.
　　英市 Great Northern Railway

奉仕的割引
△弊社は創立以來過去廿八年間の日本人諸氏の御愛顧に酬ゆるため
新割引値段
を提供することに致しました、何卒御引立の程御願申上ます
料金は五十弗、七十五弗、九十五弗以上
晩市ダンレビー街三〇四
アームストロング葬儀社
電話バイランド〇一四一

家庭用ポート用金物類
新式ストーブ並附屬品
ケッチン道具各種
電氣器具類及電球
ペイント及バニシ類
大工道具類和洋各種
トタン細工一切並修繕
晩市メーン街二〇八
ビー金物店
電話バシフィ八〇二七

AMANO BROS. LTD.
Manufacturers of Shoyu Bean Sauce, Miso and Seisu.
晩市ダンダス街二二四一―二二三五　二二三一
電話バイ五五二六
味噌
醤油　醸造元
清酢
天野兄弟商會

朝日グラーチの
大奉仕サービス
春のドライブに
乗心地よきグリーシング（一弗）に
無料＝スチームクリーニング並にスパークプラググリーン
（御急ぎの時は電話次第取りに參ります）
朝日グラーチ
電話バシフィク四九五〇　夜間バイ三七七七アール

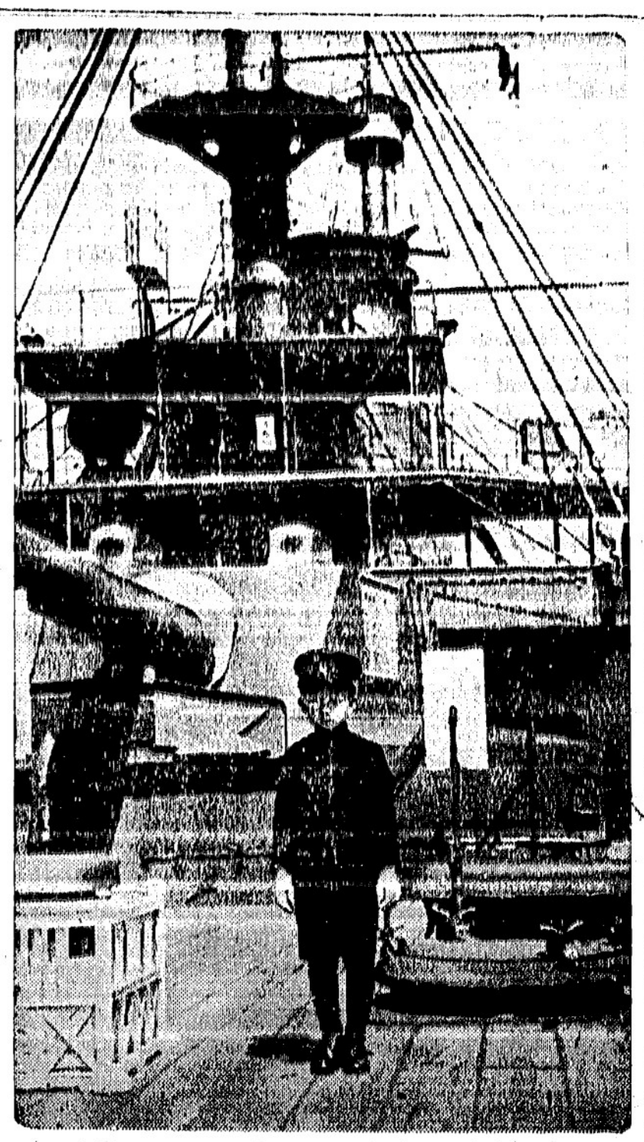

三笠艦上の皇太子様子

「節米報國の生活新設計」

日に一升うかす

―東京一・子寶家庭の場合―

日本人は食べ過ぎる

―二食主義の下位春吉氏―

【東京通信】お米の統制が實施され、これまで無限に お米の浪費に慣してゐた國民も、節米報國に强り出したからには、なほひとの制限がよりもなほ一層厳しくなる國民はさらに勇しなければならないことはわが國民の過しも强力性と創意とはよくこの節米を克服思ひ〜の「生活の設計」を實踐してゐる、いまこゝに左の二家庭を選んでその節米ぶりや心構へについて聞いて見た——

「節米は一定の量に割當てられてさてその代用食といつても麥うどん、そば、芋などちよつと今のところ山廻りが盛〜主食が足りなければそれだけ副食物が幅を利かせてゐる所謂濟を救成するといふのが偽りのない現狀であるが、そのものと飯位で他は大皿一つに盛りみなでつゝきます、かうすれば無駄がなく過食することはありません、買ひものはつとめて体裁を避け「買つてゐるものを數ふのだ」といふ氣位で安いもの、實質本位のものを探し求めてをります、不自由を常と思へば不足なく、なければないでやつてゆけるものでお米が通帳制になつたことはお互に苦勞をともにするといふ意味で私たちはどうから幸福でした」

「子供を大きくするにはなんといつてもお米の節約で味噌汁が一番ですよ、うちの子供はみなそれで丈夫に育ちました、私どもの節米は夕食時のおじやとおかゆでこれはしよつちゅう作ります、魚を買ふにしてもめざし、あら位のもので肉なども買へば小間切れ程度です、おかずはつとめて呼菜を用ひ、ねぎ、白菜などをでて〜煮てみなで戴きます、みそ汁は大鉢物で朝夕二回は必ずつくりますから月五貫目はいります、野菜などの農物は自分が一番せず

數は民族發展の力
日系市民！團結せよ
全米日系市民協會が猛運動

（桑港通信）桑港の日系市民は行つて一九ヒし、一大勢力下に組合んで鬼の鄭重につづけてゐる全米日系市民協會は一方においてはその基礎となるべき基本金十萬弗を目指し一世方面にも協力を仰ぐ御願かけてゐる全米日系市民協會の現勢は大体次の如り

〈會員數〉一萬數

〈支部數〉北加州三十六、南加州十二、アリゾナ州一、オレゴン州一、ソレントン州五、ユタ州二

以上のほかに健アイダホ、ソオールバ、ヤローストーン、ポカテロ三ケ所にそれぞれ支部が生れ都合五十一支部を擁するに至つた、更にこの外にコロラド州ブオート、ラブトンでも健近の中に支部設置の運を進めてをり、健南加州ランビードロ支部では既に名を擁して組織することになり、更に

ガタループにおいても桑港が組立されるなら頃くて日系市民の團結は確乎動の一世の增加とつづけてゐる全米日系市民協會は共に本部に頭花の間にある、日系市民の福祉に關し桑港市協議員三郎氏は次のやうに

つた

熱に市議を持つ日系市民が一九ヒなつて團結することの必要性は今更言を要しない、熱の如く複雜多岐な人間生活の事情においては種々な人間組が起り得る可能性

があり斯かる場合日系市民及びその父兄の鄭重に値するものは只一つ强力な中心團体である、更にこの大同團結こそ米國の政治家並に大衆に何より嘱く日系市民の力を知らしめる道でもあり我々は第一世にかかれてもこの「數の力」であることを充分に解され我々の市民協會運動に協力し日系市民として一人殘らずこの運動に參加するやう勸告されん事を期待する次第である

なる事を指摘し

「日系二世は同事にも優秀であり、教會の諸機關によつて陶冶されつゝある、現今の如き時代下にあつては彼等は特に困難なる立場に置かれてゐる事を十分に理解して彼等に對して兄弟愛を實行したい」

と二世のために所へた、午後には社會福祉部の報告あり青年部

が一九ヒなつて團結することの必要性は今更言を要しない、熱の如く複雜多岐な人間生活の事情においては種々な人間組が起り得る可能性

兄弟愛で
日系二世を導け
合同教會年會でミ女史

合同教會年會の第二日なる昨日は午前十時に内外傳道の報告及び將來の方針について協議されたが外國傳道報告中、

の日本撤退に就いてデリケートな質問もされたが（オガー博士は是に對し十分な説明を加へ）

一掃し

「日本における邦教々派合同は我等が過去二十年間祈つて來た事で、今回敵米側下にそれが實現されたのは喜ぶべき事である、我等は新しく生れた日本合同教會の增强者達を信頼し、幾つか困難な問題も彼等によつて圓滿に解決される事を信じて彼等を援助するべきでなく彼等の爲めに心からなる祈るべきである」

と一般の同情ある理解を求めた

尚は内地傳道報告中、ミッチェル夫人より婦人傳道會將來に關して報告があり、殊に日本人の幼稚園やレー・ジーアイ・クイ少女會等の成績良好

なる事を指摘し

「日系二世は同事にも優秀であり、教會の諸機關によつて陶冶されつゝある、現今の如き時代下にあつては彼等は特に困難なる立場に置かれてゐる事を十分に理解して彼等に對して兄弟愛を實行したい」

と二世のために所へた、午後には社會福祉部の報告あり青年部

水原シヨー君の
珍らしい研究
マスターの稱號獲得

ピーシー大學のパチエラー・オブ・アートの稱號を持つてゐる水原シヨー君は二ケ年間同大學研究室で燈迷ひの淨走油を基礎とした純化學の研究を行つてマスター・オブ・アートの稱號を獲得した、同大學からマスターの學位を得た日系二世は日本に行つて東京帝大研究室で植物學研究中病死した農科の上田君、日本人間題を研究して目下日本に行つてゐる文科の角田君、同大學醫用化學の助手を勤めてゐる谷田部君、今度の水原君で四人目であるが、殊に文科出身で燈迷ひの純化學を研究してマスター・オブ・アートになつたものはまつと以前カナダ人が一人あるだけで、水原君が同大學始まつて以來二人目である

夏場所星取表

八十六五四三初（東）

休●●●

英空軍シリアを爆撃

昨日來佛領のドイツ軍に對し行動

英佛間の宣戰も豫想さる

英空軍は少くも地中海東部ソンス（仏のシリア（地図参照）を爆撃し出した、是は既にドイツ空軍がシリアに入り込んでゐるのでその飛行機の所在地を爆撃したものであるが昨日はシリア國内のダマスカス外合せて四ケ所を襲つたのだと云ふ

ドイツ戦車隊到るとの説

本日ドイツ中央戦車隊及び戦車中隊がシリアに上陸したとの報道がある、英ロイター通信の報ずる所であるが未だベルリン、ロンドン其の他で確め得られない、若し來たとすれば飛行機で部分的に運んだか乃至復田海から運んだものと云ふ

既に近東戦は開始さる

ドイツがフランスを抱き込み仏領シリアを基地としてイラク及びスエズ戦に進出する事は既に動ぬ事となつた、本日の時局報を綜合するに

（一）英國はフランスに對して宣戦布告するかも知れぬと云ふ、緊張が漲つた

（二）英空軍及び英艦隊は仏領に對してはシリアの獨軍に對しては戦闘開始の命が下れば既に昨日からとれを開始した

獨軍が近東のシリア、イラク戦線へ進出するのは確實となつたがいつ近東戦を開始するかは、結局ドイツ軍が充分な其の力をいつシリアに集中し得るかで其の期日が決まる、空軍だけでは占領が出來ないから機械化部隊を進ませねばならないのであるが、作戦は大体北欧ノルウエーの占領戦に似て居り（獨軍側からみて軍隊輸送の船が潤沢して居ると云ふのであつて英軍としてはノルウエーよりは遙分近東の方が軍隊輸送に適する地はある）ドイツとしてはトルコを脅伏せるか、然らざれば空輸軍を送るであらう、ノルウエー作戦では第二戦線としてのしかも飛行機で兵を送つて成功したのであつた、孰れにしても今月中旬乃至二週間に於ける決戦は最も重視されその間の動静は最も重視されるべきである

歐洲戰爭の動き

今月中には新異變

大異變を見ることにならうと云はれて居る

イラクを占領せば

ドイツはイラク戦と同時に必ずスエズ攻略戦を開始するであらう、更にジブルタルも同時に攻撃するかも知れない、外電は此の時と同じふしてシンガポール亜陸攻撃戦も始まると飛ばしてゐるのであるがシンガポール戦云々はアテにならぬ

若し仏領がイラクを全部占領せば歐洲戦におけるドイツの南北金戦線は恐ろしく長いものとなり是を極東へもつて來れば北端はカムチャッカ北方シベリア北岸から南は華南の北端に至りその距離に於いては支那戦線よりもズット長い

何んと云つても日本は顧客

東京に四年間カナダ商務官として在勤してゐたクロフト氏は昨日新着、次の如く感想を記者團に語つた

戦爭中カナダは日本と貿易を續けると云ふことは殘念ながら出來ないことである、カナダも日本も統制がやかましいからどうにもならない、しかし今度の戦爭が終つて平和が來れば何んと云つても日本はカナダの重要な顧客であることを忘れてはならないのである、既に今から戦後の貿易に就いてはソロ〜輸出業者が研究し出して居り今後二三ケ月もしたらいろ〜な問ひ合せも殺到するものと考へられる

氏は當分當地に事務所を置く

失業保險の開始

本年七月一日から

オタワ十六日——昨日のオタワ會議で傾勞働大臣マクラーナーは本年七月一日からカナダ失業保險法を實施する旨發表した

失業保險は年收二千弗以下のものに限り適用され被保險者はその收入によつて毎週最低十二仙から最高三十六仙に亘り保險を政府に納め雇主は同時に毎週二十一仙乃至二十七仙を補助納金する、失業すれば最低獨身は一週四弗、妻帯者は入弗（子供の數により增す）を貰へる

又も米國でストライキ

ハドソン・モーター會社の三工場就働者は昨朝からストライキを開始した、約入千五百人ばかりの罷業である

五十餘機で重慶爆撃

重慶十六日（エーピー）——五十餘機から成る日本爆撃編隊は本日重慶を爆撃した、五月三日以來四度の空襲でエーピー通信社事務所その他通信社事務所も破損した

米のバラ撤き相成らぬ

ロンドン十六日——英國政府は結婚式の際に新郎新婦に米をバラ撒く古い習慣は食糧品浪費であるので國防法の下に今後米を撒くこと相成らぬと布告した

ヘッス事件を松岡外相聞く

東京十六日——駐日オット！獨大使は昨日松岡外相を訪問しヘッス亡命事件及び極東への關係につき約半時間に亘り詳細告げる所があつた

霜で桑の損害

東京十六日——霜のため桑がひどく痛められ二千萬圓（米貨四百六十萬弗）の損害と見積られて居るが春季養蠶の繁忙期を控へて大打撃とされて居る

◉岩崎十八男氏死去　和歌山縣人岩崎留次郎氏長男十八男（二七）

松宮野瀬洋服店の夏物大賣出し

明日より開始！

（三面廣告參照）

●プレス働き青年求マ九七二五

長男 十八男（二七）病氣の爲永らく新西病院に入院中の處薬石効なく途に去る十四日午前六時半死去、十八日（日）午後八時葬儀は十九日午後一時兩方共プエアビウ佛教會で執行可仕候

知諸氏には通夜は來る十八日（日）午後八時葬儀は十九日午後一時兩方共プエアビウ佛教會で執行可仕候

五月十六日

父母 岩崎留次郎
弟 同 やす枝
弟 光次
親族友人 一同
下里郷友會 彦男

氏は永らく新西院で入院中の處去る十四日午前六時半死去、十八日（日）午後八時からフエアビユウ佛教會で通夜を營み葬儀は十九日午後一時同教會で執行

日本人登録

病人の報告

日本人特別登録所に出頭出來ぬ病人はなるべく早く住所姓名を日本人會迄知らして貰ひたいと

◉新人會例會　來る十八日（日曜）午後七時より大陸樓上にて例會を開く

△營業案内△

△前川商店のハラデーセールは明日より始まるが例によつて素晴らしい大特價を提供してゐる（入面廣告參照）

▲松宮野瀬洋服店ではビクトリアデーを迎へて洋服の特價大賣出しするが夏物の用意は是非との際にと（三面廣告參照）

双葉倒れ安藝も敗戰

大相撲けふ大異變

今日は鬼場大鵬一枚雄双葉山倒れ、大關安藝ノ海敗る、更に大關前山、五ッ島、關脇肥州山なども四方土俵は相次いで バタ〜と敗退——双葉や安藝の惨敗に伴つて入日間主力すべは四の大物熊山だけとなつてしまつた

◇

双葉はどうして負けたか、相手は五尺七、二十六歳の櫻錦仕り六面で想つや鋭く飛び込ひざ送右をとはして双葉の右足を蹴れば天下無双の双葉あつけなく土俵に相手を突く

双葉の弱い足を狙はれたのであつた、想へば昭和十五年夏場所六日目双葉は一度此の櫻錦に敗れてゐる、殊勝の櫻は哲森の出身である

◇

然らば安藝ノ海は如何？相手は鬼瀬三瀬川、二十六歳、奈良の出身で安藝喉輪でジリ〜西土俵に進み左ケ差さんとしたとき三瀬左に開けば安藝泳ぎ土俵際で反身になつた所をすかさず寄り切り三瀬殊勝の白星を擧ぐ

安藝はたしかに油斷し虚を衝かれたのだ、かくて安藝の横綱閥は一挙の暗影を漂はすことになつた

◇

小鯖玉ノ海は今日前山と堂々組んで快勝

兩雄立つや玉鯖早く飛び込み右で前褌を引き左をあて〜攻め立てる、前田左を捲きかへ下手を取らんとするはなを玉大きく出し投げを打てば前田グラッとよろめき差手を抜いて玉の左足にかけんとしたが及ばず土俵中央に顚倒した

大關五ッ島は筆頭の佐賀花に降り、關脇肥州山は九ケ錦に喰はれた

羽黒山は綾昇を寄切り、照國は大和錦を一蹴、名寄岩また龍王山を倒す、松浦潟、笠置山は今日無難

中入後の勝負次の通り

八日目勝負

勝		負
小戸岩	（寄り切り）	錦谷
大潮	（送り出し）	金湊
清美川	（叩き込み）	藤ノ里
陸奥重	（上手投げ）	若潮
鶴ケ嶽	（突き出し）	倭岩
大邱山	（上手投げ）	藤ノ川
備州山	（上手投げ）	兩國
入方山	（寄り倒し）	桂川
四海波	（引き落し）	青葉山
鯨ノ里	（外掛け）	増位山
十三錦	（寄り切り）	小島川
出羽湊	（小手投げ）	佐渡島
相模川	（不戦勝）	旭川
双見山	（極め倒し）	神東山
鹿島洋	（掛もたれ）	富士嶽
豊島	（寄り出し）	小松山
九州山	（突き出し）	楯甲
松浦潟	（渡し込み）	松ノ里
笠置山	（寄り切り）	磐石
九ケ錦	（上手投げ）	肥州山
名寄岩	（寄り倒し）	龍王山
照國	（寄り切り）	大和錦
玉ノ海	（出し投げ）	前田山
羽黒山	（寄り切り）	綾昇

二瀬川（寄り切り）安藝海
佐賀花（押し出し）五ッ島
櫻錦（戦たぐり）双葉山

打出し六時卅五分

△得點東十二、西十五
△累計東百六、西百六同點

◇

入日目で東西は共に勝星百六點タイとなり愈〜明日の勝負に興味がそゝられる、多分双葉は明日九州山と、安藝は小松山と組むことになろう

目下負星一つの力士は双葉、安藝、照國、玉ノ海、松浦潟豊島の六者となつた

◆寫眞說明

本年春場所番付——笠置山がやさに玉ノ海を押し倒さんとす

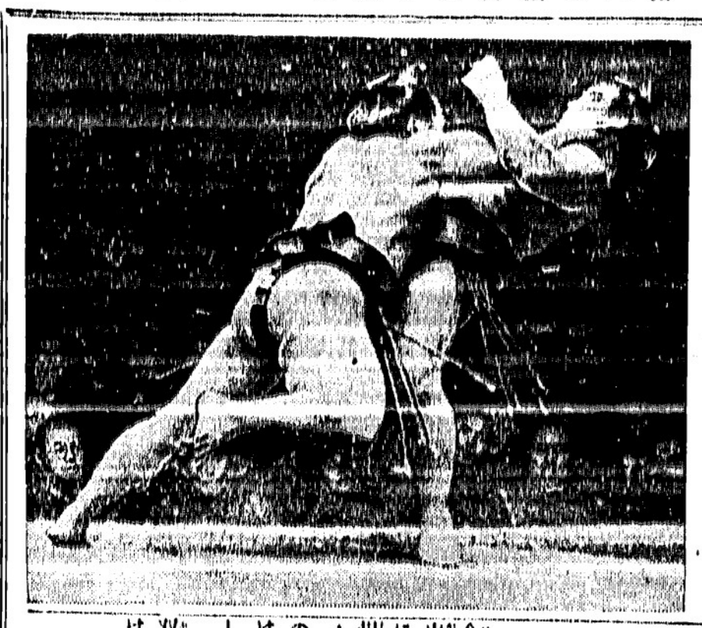

なほストを一日だけ延期したゼネラル・モーター會社の就働者は本日賃金を一時間十仙引上げられてストは漸く回避された、就働者は二十五萬人で最低一時間一弗十仙、一日入弗八十仙の賃金となつた

曾我運送店　晩市バウエル街三八一　電話マリン三六一九

小戸岩　大潮　清美川　陸奥重　鶴ケ嶽　大邱山　備州山　入方山　四海波　鯨ノ里　十三錦　出羽湊　相模川　双見山　鹿島洋　豊島　九州山　松浦潟　笠置山　九ケ錦　名寄岩　照國　玉ノ海　羽黒山　藤ノ川　兩國　桂川　青葉山　増位山　小島川　佐渡島　旭川　神東山　富士嶽　小松山　楯甲　松ノ里　磐石　肥州山　龍王山　大和錦　前田山　綾昇

▲七室ハウスペースメント附目下空き家賃千弗現金二五〇弗メン街近く希望の方は至急を要す
▲ルーム五二室各室湯水あり リース附目拔通り賃二七五〇弗

仲介業　晩市バウエル街二四三　電話マリン五七二七　水原事務所

あんまやいと　バウエル街三百五十八番　二階ルーム十六番　荒木アキエ　電話バシフイク五七七七

結婚及葬式用花類　バウエル街二七〇　中村花屋　電話バシ三七一三

シンガーミシン　日本人最古の經驗ある代理人から求められなれば即座に修繕其他の事が間にあひ皆様の御便利御徳であります、ミシンは御電話次第速刻御相談にお伺ひ致します　電話ハイ五九七八アール　フランクリン街一七六六　柳澤元仁

シンガーミシン　日本人部代理人　堀謙次　西第廿街三五一　電話フエヤ一三八六エル

出寫專門　遠近に關せず出張　東カドバ街七四七　有門寫眞館　電話ハイ〇八七六エル

農業働き青年一名至急入用　照會電話ハイ一八六〇アル

求　コックに經驗あるハウスワーク用住込初給廿弗電話ベ〜ビウ七五五四

求　グロサリ働きボーイ至急入用　電話ベ〜ビユウ二〇四二

庭園業者に告ぐ　ローンモアー・シャーピーニングの最新式機械を設備し大勉强（コミッション附）で皆様の御用に應じます　尙無代集配の便宜を計ります　メーン街四一九五　古月商店　電話フエヤモント一五三四

眞新しきマトレスと衣裳箱等安價で賣度東二十二街一八五九番

◆今回日本人タキシー業者は全部（メーター）に依つて料金を申受ける事に致しました

晩市日本人タキシ　名畑タキシー　ハイ〇七六五

オーケータキシー　西第四街一六八四　電話ベビウ五九二七

高田タキシー　電話（マリン五六五七　自宅同〇二〇三）

ヤマタキシー　電話（バシフク五四五四）

バシフイック　一五四五・ミカドタキシー　住宅ハイ四三五一エル

舞踊教授所　若柳流師匠　外海トミ　アレキサンダ街四二三三　電話ハイ五二二九エル

花　花輪花束一切の御用は是非當店へ　晩市西第四街二三五六　イーノー花屋　電話ベ〜ビュ七八八一

ニューケーキ　滋養百パーセントマルチッドミルク　ケーキ特製カスタード　ケーキ　バナナ　六十仙　結婚式用ケーキは美味しい品を調製致します　晩市バウエル街三九二　住よし

公認フリーダ美粧院　東（スチングス街六八四）　電話ハイ五六〇六　資掛喜美代　自宅バシ三七六五

パーマネント

Singer Sewing Machine Co.　393 Powell St.　Shop Phone PA. 7643

新古ミシン　ミシンの求めは最非當店に御用命下さい　附屬品一切も取そろへてあります　並に取換へに　バウエル街三九三　電話バシフク七〇四三　マネジヤー　鶴田牧藏　自宅ハイ五七六八エル

本社は日本人各位の御便利の爲め各種ミシンをバウエル街ショウプに取纏へて居ります

重松花屋　晩市バウエル街三一〇　電話マリン一四一七　住宅バシ四六八四

花　花束、花輪　鉢物一切

シンガーミシン會社　晩香坡島日本人部代理人　鶴田久雄　P.O. Box 313, Duncan, B. C.

プリキ細工プラマー　大勉强で御用命に應じます　晩市バウエル街五八〇　宗宮プリキ工場　電話ハイランド六一九〇　留守の節はハイ一八六〇エル

ニューモダーン・ステユヂオ　メーン街四三八　晩市マーケット向側新建物　支館バウエル街二二四　電話マリン五六三四　村上寫眞館　自宅フエ三六二七エル

高評あるあ　コロンビアスチヂオ　遠山寫眞館　電話バシ五六一〇　自宅ラキスタ一八五〇エル　晩市メーン街三二三

越　バウエル街二三八　運送業　電話バレ入六四五　山崎郷太郎

ハヤミラヂオ　電話バレ六九三二

うき草句會

ビクトリア 沼蒲女

小百合女
待つ人は來ず柳の汐のそばに
三時二十分を私の時計が指してゐても、まつる女さんは、おそ見ぬ白にならなかつた。

彌生女
花菖蒲水の潤りのかなしさよ

沼蒲女
初夏の汐目鳥すいと浮ぶのみ

そろ〳〵旅路を探すことにしたな。

沼蒲女
櫻蕊流れにそひて遠まはり

彌生女
櫻蕊日本の情緒なつかしく

この日ごとに、若い女の人達が、目立つて美しかつた。

かすみ女
母の日に胸に一輪赤い花

母の日や手編つれて母編

かすみ女
わやめ咲く汐のほどりの母子島

小百合女
母の日や手編つれて母編

母の日やカーネーションの赤くもゆ

彌生女
母の日や町

沼蒲女
母の日やおだやかにして厳

小百合女
母の日や汐のほどりの母子

彌生女
母の日や汐のほどりのベンチに、只一人、小百合女さんが、カーネーションを、かけてゐられる。

「もう、二時間も、お待ちして上と、笑ひながら、小百合女さんは云はれる。（時は午後一時五十分）

小百合女
母の日やかすかに鳴つて、鐘が、遠く、汐のほどりのベンチに、只一人、小百合女さんが、カーネーションを、かけてゐられる。

「もう、二時間も、お待ちして上と、笑ひながら、小百合女さんは云はれる。（時は午後一時五十分）

彌生女
母の日や公園の花うづまつて、ものの静らしい草原の隅に、たゆろすることにした。

小百合女
兵隊し愛の眼下の初夏の海

かすみ女
ナッジャンの蝶く飛びけり若葉風

風に揺びながら、櫛を修つた私達だつた。

徐ろに歩す公園の花うづまつて、ものの静らしい草原の隅に、たゆろすることにした。

小百合女
兵隊し愛の眼下の初夏の海

かすみ女
ナッジャンの蝶く飛びけり若葉風

風に揺びながら、櫛を修つた私達だつた。

谷の持參のお弁當を鰐頭

ふと、氣がつく、私のまはりには——

小百合女
紫の名知らぬ小花餘花の呼

冷い夕風が吹き出したので、そろ〳〵帰り仕度をした。

短歌

澄む空

久岡綾子

この衣をすどし宵は灯も星も輝く見し思ひ出もあり

果てもなく澄む空よりも大らかに胸が行きぬ我が心かも

あきらめの彼岸に棹す船の重きを知りての人ならば

寂き島蔭ぬ給ひねその日こそ君水蓮の幸を聞らる

笑みてませは〳〵ゑみませば現世に會釈しを知らざりしや君

棹げてむこの嵐心棹げてむみ胸は神の知ろしめす胸

この岸を洗ふ小波わだ津みの

彼方の岸に便り屆けむ君が來や君の便りの端つだに求めむものと祈りてありぬ

幾年を經へと數へぬ今宵にあせぬ思ひの影の深みて

上等取りて來にし給へ幾重にも心の栖をまどひます君

行きて見む迎るこの道けはしくもやがてゆふがむ月の清さは

ゆるやかなうねりを辿れて防るゝこの濱わたり思ひ出深し

消されし人の願ひを砂かけら積みにし日をも語りたきけれ

あざみてし物語りなり冬の夜の妻も聞くなり心うつゝに

辿り來し貢もふせぬ己がまゝ瞳み果て得べき事にしあらず

ぬかづけば眞黒き土の果てもなし仰ぎても見む空は晴れたり

まろぶまゝまろぶを汝の定めとて省ぬをぞ惜しみてありき

日々と切り先わせしライラックの束ねて下げし外國の人

私の『病理學』

中（東京） 菱山修三

「死」との對決

驚めくけれども、心身の健食はその不健食なデカダンスを通さなければ本當のどころは解らない。それにしても驚嘆のなかには現に患つてゐる病人がゐるとしたら、さぞ私の話を聞むのはつらからうと思ふ。

吹血はいかにも厭なものだが、顔面なもの、外へ出す單純な吐瀉と同じ作用によるものである。たゞ遮ふのはやがて極度の感覚的苦痛である。從來は驚嘆がこれをモルヒネの注射で止めてゐるやうだが、不自然だから、いゝことではないと思ふ。どんな苦痛にも慣れるものである。まづ慣れなくてはならないのである。

◇

成る程死は怖ろしい。怖ろしいが、どうにもならない。肉體が枯れない限り、また神經が弱て肉體が枯らしてしまはない限り、どうにもならない。だからこのときの精神は沈默するのが一番いゝのである。もつと詳いて云ふと、死を眼中に置かなければ、勝ちは七分通りこちらのものである。いつ死んでもいゝと思へば、勝ちはまるでこちらのものである。そこまでにはやはり時間が要る。

かう云ふ極度の感覚的苦痛のなかでは、神經は肉體を離れてさまよふやうな氣がする。私はある時こんな風景を見たやうに思ふ。それは、チャボだかレグホンだか解らないが純白の羽の鶏が鐵道線路の上で遊んでゐる。列車がその軌道の上を疾進して來る。それは當然レールに震動を傳へて來るのに、鶏は依然として レールから 下りない。

列車が通過して正しく轢かれたかと思ふと、鶏はいつかレールから遠もなく飛びおりて 枕木の上に ゐたのである。

しかも列車が通過してしまふと鶏は事もなくコッコッコッと啼きながら、レールに上るのである。まるで私の神經は肉體から抜け出してこの鶏のやうな狀態になるのである。死の強威は、死の脅迫はこのやうに興ざめたものである。私は何遍も氣が遮ふのではないかと思つた。私は死を怖れるよりも氣が遮ふのを怖れる方が強かつたくらゐである。

昔讀んだので確ではないが、漱石は吐血した時のあやふい氣持ちを、ドストエフスキーがペトラシエフスキー事件で斷頭臺へ上げられた時の場合へ、もつていつたやうに覺えてゐる。私はドストエフスキーも漱石もやはり「人間」であるから、死の脅迫を受けると、死を怖れるといふよりも寧ろ強く氣が遮ふのを怖れるやうな場合を強られたのではないかと思ふ。しかもかういふ精神の負傷はその痕がいつまでも あとに殘る やうである。

（——私は確さういふことが書いてある漱石の『ガラス戸の中』やドストエフスキーの『作家の日記』を注意深く調べてみたいと思ふが、今はその暇がない。）

◇

それにしても、どんな苦痛も辛抱してゐると慣れるやうである。こんなとき誰でも一生の間の大きな過失は隠さ思ひ浮べるであらう。いはゞそれが一層狂氣を誘ふ。警戒しなくてはならないのはこのときの錯亂である。

子供Tストラップキック 一、一五 特價 九五
ボーイ白ランニングシュー 一、六〇 特價 一、二五
マイナーレノーランニングシュー自方は輕くて二足分強い（十一—十三）一、六〇 一、七〇〇
ガールスポートシュー 一、五〇 一、八〇 二、三五
ガール用 婦人用 白靴 二、五〇 三、二五 三、七五 三、九五 特價一、九五
男子用キャンバー 一、九五 二、五〇 二、九五
男子スポートシュー 最上等 三、六五
晩香坡市バウエル街三三八
加藤靴店
電話マリン八九一二

眼の惡い方は
眼の檢査及び眼鏡の調製を專門に行つてゐる弊店の專門技師
エージー・ヒルシベルグ氏
エス・エルシベルグ氏
ミルトン・ヒルシベルグ氏に御相談下さい
西（スチングス）街一一八
トーリック オプチカル
電話バシ 八八二九
TORIC OPTICAL
Opposite Woodward's Dept. Stores
110 W. Hastings St. PAcific 8829

大工一 道具切
晩市バウエル街三六八
秋山金物店
電話マリン一八五三

廣市バウエル街三六八
公認電氣治療師 長野才松
イーバン、第三ロード二〇三
電話リチモンド一〇九〇アール

皮膚病專門
イボ、痣、フキ出物に特効
心靈治療 並に
透熱治療法
紫外線療法
揉み療法
晩市バウエル街三二六
キングルーム内十、十一號室
鈴木治療所
電話バシフイ六八八四

△戰時加奈陀に於て 何が第一の投資か▽
▲オイル・ローヤリテーを求められよ
一、オイル・ローヤリテーは加奈陀政府鑛山部にて保護してゐる
二、月々の支拂は 加奈陀政府認可信託會社より直接その所有者に支拂ふ
三、ローヤリテーとは ウエルより生産するオイルの一定歩合を得る事、生産費を負擔するものではない
四、オイル・ローヤリテーは賣買が自由に出來る有價證券である
五、正しい割賦償還法により資財を作り 且つ毎月の收入が得られる
六、額の大小に拘らず購入出來る
我々同胞間にて 株、投資すれば財産を失ふと信油の聲を聞けば 何故かくの如き印象を殘したか、過去に於て各種投資物取扱人の不注意だと信じます
右投資に對して何が一番大切か、其の内容を自身に調べる事、オイル・ローヤリテーに就ても充分調べた上投資する爲に本社日本人部にて日本語で作成した參考書を無代で進呈致します、又種々相談相手になります故申込み下さい
現在日本人間にて幾多の人々が皆樣の知らぬ中に多大なる利益を月々得てをります、一刻も早くオイルローヤリテーとは何かを知るが勝ち
Nippon Jin Dairibu,
Clifton C. Cross (B.C.) Ltd.,
475 Howe St. Vancouver, B.C.
オイル・ローヤリテーに就ての參考書お送り下さい
Name
Address
クリフトン・シ・クロス(BC)株式會社
日本人代理部
晩市バウ街四七五
電話バシフイック九四二一

無料掃除サービス
新發明の「フーバー掃除機」が如何に素晴らしいか皆樣の御家庭の
ラッグ と チエスタフイルド
を無料でクリーン致します、御遠慮なく御申込み下さい
電話マリン五二七
アルマ〇七七八アール
（日本人アラブを呼出して下さい）

B.C. WOOD & COAL CO.
割薪値段
インサイド フアー 一コード 平 六、五〇〇
同 一コード 平 三、五〇〇
同二等品 一コード 平 六、〇〇〇
同三等品 一コード 平 三、二〇〇
同 一コード 平 五、〇〇〇
ヒーター 一コード 平 三、五〇〇
ブロック 三、〇〇〇
フアー スラブ 四、五〇〇
二、五〇〇
御電話下されば早速お届けします
ウッドランド街埠頭 エヂング 三、〇〇〇
ヒーシン薪炭
電話 ハイ〇九一五
夜間 ハイ三七九六

VANCOUVER PACIFIC PAPER CO. LTD.
◈紙類一切と
文房具卸賣商
（ミルトン街一六八）
晩香坡バシフイック・ペーパー會社
日本人部代理
堀壽次郎
電話 本社 マリン二三一一 自宅 ハイ三八四四アール

ソーダスト
電話にて御注文下されば直ぐにお届けいたします
PLP
薪炭
バウエル製材
バウエル街一三五五
電話 ハイ四五六七 四五六八

新着小説
公共劇小脚本集 一、二〇（送料）五仙
最新灸療寶典 四〇（無送料）
素足の娘 一、四五（送料）十仙
妖魔秘刄錄 一、四五（送料）五仙
内田書籍店
電話バシ二七一二
347 Powell Street, Vancouver, B.C.
S. UCHIDA

養命酒 一、三五 二、六五 三、五〇
ミッワ規奈鐵ブドー酒 二、五〇
ドリコノ 八五
（以上送料實費）
若素 一、二五 三、五〇
まむしの黒燒（三、五〇）を
服めと云ふのでもない！
服むなのとふのでもない！
只服めばよく効くと
云ふことをお知らせするのです
何となく身体がダルイ、仕事の能率が上らない
疲勞感が苦しいと云ふ方は服んで御覽なさい、
身体はしつかりする、どんな過激な勞働も苦にならないとは体驗者の言葉です
その他病弱、病後の衰弱、性力減退等に不思議な偉効あり
◉寫眞に關することなら
何でも近藤に御相談下さい
カメラをお買ひになる前に
一度近藤をヒヤカシて下さい
近藤藥店
晩市バウエル街三九〇
電話バシフイック四五一六

味の素
巨大罐 五、二五
大 二、〇〇
中 一、一〇
小 、六〇
料理を生かすには 味の素
ユニオン魚店
バウエル街四六九 電話ハイ〇三三五—〇三三六

日本行汽船發着表
廣告 書籍
●日本行汽船（ユニオン・スター）
（ダ）ゼ（ダ）ゼ（ナ）ゼ（五七〇）
▲晩市發 聖時十三分 後十二時 月曜 後六時四十分 前七時
▲レアトル行 前十時三十分 後十二時
▲ガルフ航行 晩 時九時（月、木、土）
將 大晩 後七時 木晩 八時十五
▲ヤ村及ブランス・ルバート行
ユニオン汽船（ーダーベ經由）
（火、金）後九時
●ユニオン汽船 ブリタニヤ號
●アラスカ行、シービーアル 五月十三日、廿六日
●シービー列車（東部行）
●美府發、ナナイモ行列車 晩 前十時二五 着 後五時
●晩香坡市場
●日本行郵便物本局締切日
（書留は卅分、小包は二時間前 為替受付後入時半（土）後一時迄）
◇シホ 干潮 滿潮
十六日 午前四、二〇 午前八、四五
（金曜日） 午後三、四二 午後七、二〇

山田長政

角田喜久雄作
北村明道画

（70）

海の殺戮（七）

頭領の、眼を決して無に帰せぬぞ――と、面の皮も、固く心に誓つてゐた。

アユチヤの王城へ攻入つたのがビヤナイツイの最期に殉するためであるならば、一軍、カンボヂヤ軍を迎へ討たんとするのも、殺戮あるシヤムロへの――そして、頭領純虎への義理に報いる為である。

その功に依りシヤムロ王の怒りを解き、助命の御沙汰を得られるかどうか――そんな事は、考へてもゐない。欲しいのは命ではない、名誉である。

（殺ッつけろ！）

と、唯、思つた。

皆、新しい興奮に、火のやうに燃、眼を燃やしてゐた。

「眼下、眼の前が開けました。カンボヂヤの、巨大な軍船七艘が、ソロンの沖に集結して、最後の準備をとゝのへてゐる山でございます。おそくも、三日目中には、メナム河口（殺到いたすでございませう」

と、繁令が駆け入つて来て、報告した。

「軍船七艘といへば、二千に餘る軍兵であらう。しかるに、吾吾の人数は、重なる戦に減つてゐる。

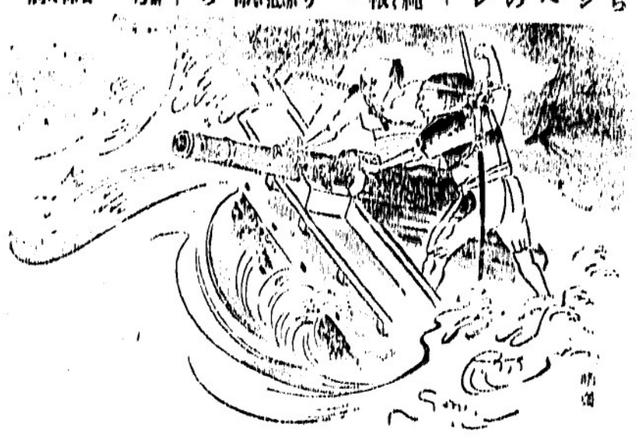

をでり出る必要があると、わしは思ふ」と、嘆じる者がある。日本戦勇隊の軍師、有門太夫が

「長政殿。貴方はさう思はれるか？お考へを承はりたい」

と、長政をうながした。長政は、それまで言葉少く控へてゐたが

「私は、丁度昨年、交易のためカンボヂヤへ渡り、その節、彼の地の水軍の様子を、詳しく調べて参りましたが、彼等の、日本水軍を、恐れる事は非常なものでございます。先づ、艦船を同じて、敵の船かと存じます」

と、解答して、アチユアをたつ時から胸にあつた質略をつゞさに述べた。

「それは妙策だ」

と、太夫が膝を打つて賛意を表した。

直にも、異存がない。

直ぐ、全員立つて、準備にかかつた。

奈捕してあつた一艘の邏羅船へ、石火矢や鐵砲が、あるだけ積みこまれる。

同時に、付近の部落から、大小を問せず、舟と名のつく物を片端しから徴発して来た。一艘、一艘、カンボヂヤ軍を迎へ撃つ。

その舟を、操る士民も、駆り集められて来た。

そして、早くも翌晩、夜陰に乗じて、それらの船は、大挙、バンコックを発し、メナム河口の沖にある、四象島の島陰へ集結した。

夜が明ける。

その日は、朝から風が強く、廣漠たる紺碧の邏羅湖は、騒然と怒濤におほはれてゐたが、午後となり、夕暮近い頃となるにつれて、いよ！風速が加はつて来た。

「カンボヂヤ軍は、刻々迫つて参ります。三艘が先頭を航行し、あとの四艘は遥かに後につゞいて居ります」

物見の者がとんでくる。

また、また、……

息を殺して、ゐる。

「よしつ」

と、頭領純虎の首筋を抱いた、門太夫が突立ち上つた。

「行かう！」

鎗を抜いた。

帆柱高く、白象を描いたシヤムロ旗をかゝげ、故意にシヤムロ兵のなりをよそほつた五十名の日本人に、操られつゝその一艘は、折柄の夕陽に、紅を流した戦場へ、真一文字に漕ぎ出した。

来て、既に二百三十名に足りないのだ。その上、一艘の軍船すら持合さぬ以上、このバンコックの海に立つて、彼等を迎へ討つ外はございますまい」

と、一人が云へば

「いや、水軍を駆つには水軍による外はない。海上の敵を撃滅するには、何どでもして海上へ

都あられ

一名胡麻入あられを茶菓の御用意に御賞味の程御願ひ申します　各商店に御座います故多少に拘らず御用命の程御願ひ申上げます

昭和十年度花月流花められ　林一心堂

電話パイ三五三六エム

御好みになる可愛坊ちゃん嬢ちゃんが大喜び

名畑靴店

バウエル街三五六　電話バシフイック一七八三

其の外運動靴女子靴子供靴一切

▲ゴム靴子供用
サイズ五―十三
八十仙より一弗七十五仙
サイズ一―五
一弗七十五仙より一弗九十五仙

▲大人用
二弗―四弗

▲皮靴短及長
二弗四十五仙より六弗九十五仙

御電話下されば早速お届け致します

各種薪、コール並にソーダス　スターメイ薪炭

電話ハイランド一一九〇

前川魚肉店

バウエル街三五番
電話マリン七二五二
同　バシフイック四〇八五

製造販賣　かまぼこ

電氣指壓治療

神経痛、胃腸病、婦人病、皮膚病、其他一切

東ステングス街二八九
電話マリン八七八九

美心院　藤澤さだよ

治療時間　午前九時より午後五時まで　夜出張

今週のスペシャル　十九日迄

クラフトマヨネーズ　八オンス入　一九　十六オンス入　三三　三十二オンス入　五一

クラフトサンドウイッチスプレード　八オンス入　一九　十六オンス入　三二　三十二オンス入　四九

クラフトサラダドレシング　八オンス入　十八　十六オンス入　三一　三十二オンス入　四七

クラフトチーズ　半斤包　一七　一斤　三二

クラフト會社の製品は品質が高級で然も値段が一番安いのでそれは好評です

良い品を安く

古屋商店

バウエル街三一八　電話マリン六四三五

大阪毎日新聞

電話バイランド一〇九〇
夜間バイランド六〇八四エル

かすが菓子店

電話バイランド五〇一五

西畑プリキ工場

電話バイ〇四二六

武藏屋

バウエル街三三二
電話バシ八九一二
川本孝一

大衆カメラ界のペット

EASTMAN'S Brownie REFLEX

（二眼レンズ）七、三五

フイルム　V一二七
寫眞のサイズ　1 5/8 × 1 5/8

イーストマン　寫眞機各種　寫眞材料

寫眞　現像　燒付　迅速美麗

現像燒付

誠心堂

晩香坂市バウエル街二四九　電話バシフイック三〇二八

249 Powell St., Vancouver, B.C.

◇ビルダー　サプライ

各種ランバー、シングル、ドアーウインド、ネール、セメント其他建築材料一切最も安價にて販賣いたします
尚住宅、鶏小屋、バーン等の請負を専門として居ります
電話或は葉便にて御通知下されば遠近に拘らず早速セールスマン出張の上見積値段運搬其他萬般御相談に應じます

ビーシー州ポート（ネーブル）ブランク・ダウンライン　電話（ヤード）ミル　自宅　電話（ネー）七九　同　一三五エル　六八

ファンリッチ製材會社

本與次郎

恭頌林弼臣

秋本重則

東ベンダー街九二
電話バシフイック八六一三

和洋雜貨食料品

東洋商業會社

P. O. Box 46,
Port Essington, B. C.

主任　大橋松次郎

加奈陀日本人會

晩香坂市ゴーア街三二九
電話バシフイック六〇四四
Canadian Japanese Ass'n
329 Gore Ave., Vancouver

◇通辯一般代理業
日本行船切符取次

濱岸事務所

アレキサンダー街二四〇
電話バシフイック三五一〇

結婚、御祝用ケーキ

特に日本人向に調製致します
洋菓子類一切製造
晩市内は多少に拘らず配達します

パウエル街三四二

パウエルベーカリー

布田鶴一

電話バシフイック七六二九
住宅西第七〇街一一九八
自宅電話ランガラ〇六〇七エル

電話變更

パシフイック八四二九

パウエル街二六二

茶木魚店

電話バシフイック八四二九

眼の惡い方は

正確な檢査の上眼鏡をかけると眼はパッキリものごとをパッキリと早く考へられます

特に現代式スタイルの眼鏡は恰好もよいです

一日も早く御相談願ひます

Pinder's Optical House

HASTINGS NEAR SEE-HORN St.

マリン〇九二八

名灸骨接筋違

先祖傳來

回男女婦病一切及び子供のかんの灸

▲慢性胃腸病、婦人病、つわり

並に

ビーシー公認マッサージ

晩市プリンセス街二四一

電話（イランド）三〇四二エル

西（ステングス街六〇五）

オプチカル・ハウス

専門技師ピットマン氏ローズ氏

倉鎌

新電話

パシフイック五六二八

パウエル街三五三番電話バシフイック五六二八
自宅電話（ハイ）四九七九アル

スター魚肉店

晩香坂市バウエル街三三七八
三七四

男女著類一切

澁谷商店

電話マリーン七七四一

男女子供靴一切

晩市バウエル街三三八
電話マリーン八九一三

加藤靴店

住宅　東カドバ街七九一
電話バイ〇九二七エム

和洋雜食料品

晩香坂市バウエル街六六六

西村商店

電話（イランド）一三七五

運送社へ

晩市バウエル街四六三

電話ハイ一五六六

高等南京料理

コックは勿論の腕さで料理は皆様の口に合ふやう
美味に調理　値段は大々的勉強

晩市バウエル街三八二

新南京樓

電話バシフイック五八五六

電話ハイランド一二六九〇

電話マリーン八七〇二

卷き易く

味いよい

煙草

OLD VIRGINIA FINE CUT

White Rice Co.

きつと一番よく好かれる
タバコです
初めて吸いておすひになる
方はそれはビックリするで
せう
オールド・バージニア・フア
インカットは特に細く刻ん
であるので卷き易く、また
味も格別です
どうぞ今直ぐ一袋お求め下
さい

パケデ　十仙
レールタイト　十五仙
半斤入缶　八十仙

OLD VIRGINIA
Fine Cut

コリノス齒磨

甘い辛いは
お好み次第！
白い……
黑い……
は齒磨次第！

Kolynos Dental Cream
Cleansing Refresing
Germicidal

Pa. 6644
TAISHODO
301 Powell St.
Vancouver, B. C.

バウエル街三〇一　電話バシフイック六六四四

ミカドツランスファー　電話スタブストン二

新レヂオ取次
ライセンス

大正堂

FOUNDED 1907

Tairiku Nippu

"The Continental Daily News"

Vol. 36 No. 10,349 FRIDAY, MAY 16, 1941 Vancouver, B.C.

ROSIE KINOSHITA, JACK KOYAMA BREAK RECORDS

DIVISION ONE	W	L
Powell Drug	10	5
Yamato Silks	9	6
Shibuya's	8	7
Fuji Chop Suey	8	7
Safety Garage	8	7
Singer's	7	8
M&N	6	9
Nippon Auto Supply	4	11
DIVISION TWO		
Burrard Bakery	9	0
New Pier Cafe	9	0
Union Fish	9	0
Continental News	7	8
Modiste	7	8
Harry's	7	8
Empress Cafe	7	8
Powell Bakery	5	10

THREE-GAME WINNERS
Safety Garage
Union Fish

Powell Drug took two games from Yamato Silks to take sole possession of Division One first place but Burrard Bakery, Division Two leaders, cracked wide open before the super-bowling of Union Fish in last night's Nisei 5-Pin League, resulting in a 3-way tie in this division.

Last night's results put three Division One teams in a tie for third spot while four second division quintets are bunched in second place, presaging a hectic second half struggle.

MAY LOUIE HITS 258 SINGLE

Powell Drug's Maida "May" Louie rolled a sensational 258, one short of tying Pat Ikebuchi's 259 set in first week. Other fine performances were Mrs. Rose Kinoshita's 242 and Mrs. Haruye Nozaki's 240. Others were Kay Uyeno 225, Kiyo Maikawa 217, Pat Ikebuchi 212, Edith Uchida 211, Kay Otsuka 210, Masaye Omoto 204, Mary Shimizu 204, Flo Ikeda 204.

ROSIE SMASHES OWN MARK

Apparently dissatisfied with her 3-game record of 569, Mrs. Rosie Kinoshita set up a 652 mark. They might as well hand her the cup now unless ladies start to smash the 600's in second half.

Others were May Louie 533, Kay Uyeno 529, Flo Ikeda 527, Kiyo Maikawa 521, Mary Shimizu 509 (pinch-hitting for sister Koko).

Improving her average by 3 points, Kay Uyeno's 166 average sets the pace for ladies. Rosie Kinoshita came up from 151 to 164 to take second spot from Kiyo Maikawa who also climbed up from 157 to 160. Others in "Big Five" are May Louie 155, Annie Uchida 149, Flo Ikeda 148 (12 games), Kumo Kihara 147, Pat Ikebuchi 145.

JACK KOYAMA BREAKS RECORD

Although Tat Ono's 337 singles mark was untouched, Jack Koyama hit 272-305-285 for a brand new 3-game record of 862, 75 pins better than Tat Ono's 787 set in third week. Tad Kondo had to remain in the shadows even though he also cracked the record with 821 aggregate and 315 singles.

Mosey Shimada and Joe Tehara each had 270 singles and Tats Harada 260.

None hit 700 aggregate but Joe Tehara had 690, Y. Hamakawa 630, George Kutsukake 628, Y. Watanabe 619, Mosey Shimada 616, Roy Yamamura 604, Tat Ono 602.

Tad Kondo improved his average by 10 points from 223 to 233 to head the men. Jack Koyama is second, coming up from 214 to 229 ;Joe Tehara 222, Jack Tehara 214, Tat Tamaka 214, Tat Ono 210, Roy Yamamura 205, Mas Isoshima 200, Takeo Wakabayashi 208 (6 games)

OFFICIAL NISEI MIXED FIVE PIN BOWLING SCORES

FIFTH WEEK, MAY FIFTEENTH

DIVISION ONE

SAFETY GARAGE—WON THREE

F. Hori	109	164	175	448
K. Otsuka	210	148	113	471
T. Nose	146	193	181	520
J. Akiyahi	149	229	209	587
Y. Hamakawa	237	242	151	630
Handicap 42	893	1018	871	2782

POWELL DRUG—WON TWO

M. Louie	121	164	256	533
M. Shimada	149	270	197	616
T. Yamamura	126	149	136	411
J. Fukui	204	168	209	581
E. Nakamura	121	246	136	503
Handicap 20	741	1007	950	2704

NIPPON AUTO—WON TWO

K. Ishiwara	70	206	128	404
K. Maikawa	141	217	163	521
M. Sato	198	178	218	594
G. Ishiwara	124	138	151	413
M. Maikawa	171	181	241	593
	704	920	901	2525

FUJI CHOP SUEY—WON TWO

J. Kenno	186	199	170	555
M. Yoshinaka	148	176	143	467
H. Uno	110	149	151	410
N. Nosuye	200	178	148	526
E. Utsunomiya	189	143	174	506
Handicap 34	867	879	820	2566

SINGER'S—WON NONE

R. Yamamura	219	184	201	604
C. Yanagisawa	175	145	106	426
S. Obayashi	114	166	141	421
C. Ebata	184	196	184	564
O. Yanagisawa	194	167	216	577
	886	858	848	2592

YAMATO SILKS—WON ONE

R. Kinoshita	178	232	242	652
K. Kihara	167	173	132	472
Y. Nishizaki	132	197	175	504
T. Horii	165	129	151	445
T. Tanaka	202	184	223	609
	844	915	923	2682

M&N—WON ONE

E. Kutsukake	123	118	126	367
M. Toyida	128	107	106	341
G. Kutsukake	167	233	228	628
O. Fujiwara	119	179	165	463
T. Fujiwara	160	183	225	568
Handicap 28	725	848	878	2451

SHIBUYA'S—WON ONE

S. Kutsukake	187	123	158	468
P. Ikebuchi	120	130	212	462
S. Okawara	133	144	213	490
H. Kutsukake	172	219	174	565
R. Hayashi	174	195	179	548
	786	811	936	2533

DIVISION TWO

HARRY'S CLOTHES—WON TWO

S. Masaki	128	147	133	408
M. Omoto	204	130	138	472
M. Yatabe	192	200	192	584
M. Yamamoto	238	171	154	563
J. Tehara	186	234	270	690
	948	882	887	2717

UNION FISH—WON THREE

T. Inaba	128	157	100	385
J. Watanabe	132	109	138	379
K. Suga	145	154	210	509
J. Koyama	272	305	285	862
M. Isoshima	182	156	210	548
	859	881	943	2683

EMPRESS CAFE—WON TWO

F. Ikeda	168	204	155	527
J. Kenno	131	158	92	381
H. Kumamoto	154	202	169	525
G. Kenno	151	181	173	505
Y. Watanabe	229	218	172	619
Handicap 24	857	987	785	2629

NEW PIER CAFE—WON TWO

H. Nozaki	122	240	127	489
C. Ooka	120	117	83	320
T. Harada	170	143	260	573
K. Nozaki	144	160	164	468
T. Kondo	240	315	266	821
	796	975	900	2671

MODISTE—WON ONE

M. Shimizu	152	153	204	509
N. Fujimoto	123	127	150	400
F. Fujioka	117	173	116	406
B. Kondo	148	142	193	483
S. Miyauchi	165	183	232	580
Handicap 23	728	801	918	2447

BURRARD BAKERY—WON NONE

J. Ikebuchi	150	86	149	385
S. Inouye	105	152	185	442
T. Iwasaki	101	107	106	314
J. Tehara	207	174	211	592
T. Ono	166	189	247	602
Handicap 34	763	742	932	2437

CONTINENTAL NEWS—WON ONE

F. Fujiwara	161	132	174	467
S. Yamashita	182	175	184	541
E. Uchida	107	211	150	468
A. Uchida	119	180	172	471
R. Fujimoto	197	242	200	639
	766	940	880	2586

POWELL BAKERY—WON ONE

K. Uyeno	225	186	118	529
T. Tsuchiya	76	112	120	308
T. Idenouye	163	152	114	429
T. Wakabayashi	186	222	152	560
J. Kondo	168	173	159	500
Handicap 13	831	858	676	2365

Riverside Asked to Play Double-header Sunday

	GP	W	L	Pts
Talika Juniors	1	1	0	1.000
Talika Giants	2	1	1	.666
Riverside JCCL	1	0	1	.000

NEW WESTMINSTER—Talika Giants will play hosts to Riverside JCCL in Sunday's Valley League game at Queensboro Park, at 2 p.m. So will all you fans turn out and boost your favorite team?

Talika Juniors would like to play a postponed game with Riverside if the latter is willing to shoulder a double-header.

Kitsilano Hammond-bound

Kitsilano Bussels are asked to assemble at the front of Nishizaki's house by 10 a.m. sharp, Sunday, as their transportation for the game at Hammond will be facilitated.

POWELL YPS JOINS BIG UNION PICNIC

Newcastle Island, for the 24th, belongs to the United Church Young People. The Island with its trails, pavilions, playgrounds and beaches contains a wealth of recreational opportunities.

The Powell Street Young People will join the Union members on this glorious 24th of May picnic.

The boat will leave the CPR pier at 8.15 a.m. For tickets, phone Miss Myer Okamura, HIgh. 1125-L. All YPS members and friends are welcome.

Spaghetti-eating Akimoto Boasts Colorful Career

NEW YORK—Yujiro Akimoto, the agile little man who walks up the steep rope on the east side of Madison Square Garden each performance and then slides down backwards epitomizes the kaleidoscopic circus people.

A spaghetti-eating Japanese, he has never been in Japan. Nor, for that matter, as near Japan as San Francisco. He was born in Italy but spent most of his life juggling, wire-walking and otherwise acrobating about the rest of the Continent.

His son, Masao, who walks up the tightrope on Ninth Avenue side, talks with a slight Scotch burr, for Akimoto married a Scotch girl, nee Gauld from Glasgow.

Although Akimoto speaks Japanese, he has forgotten how to write it. His English accent comes from travelling with his father's troupe around England in his youth.

Akimoto has tumbled and stood on his hands since he began to walk.

He's been walking up a rope for 22 years every morning he has to exercise the big toe and second toe on each foot to keep his toe grasp in condition for the 110-foot climb that rises 45 feet above the audience.

The dangerous part of the trick is the fast descent backwards. If his foot slips out there's no way to catch himself. His foot sole often gets burnt.

Akimoto taught Masao the slide. At 16, he says, "Masao's the youngest kid who has ever done it."

While the slide is his most spectacular trick, his triple zigzag ladder stunt requires the finest balancing precision.

Here he balances on his feet a 24-foot ladder shaped like an elongated "Z" while Takashi, his partner, gently, smoothly, climbs up and out and up.

At the finale, Takashi stands on top of the zig-zag ladder which Akimoto then balances on one foot.

The ladder never has fallen in 23 years. And Takahashi is the only partner Akimoto has balanced the ladder with.

UNION FISH COMPANY

469 POWELL ST.

HIGH. 0335-0336

MANY ATTEND CHRISTIAN MEET

More than 400 missionaries and representatives from all parts of the province gathered in Canadian Memorial Chapel on Wednesday for the 17th annual United Church conference. In the afternoon, following the welcome speech by Mayor Cornett, Dr. Hugh Dobson was elected as president for this year.

At a public session held in the evening, Rev. E. O. Hemnigar spoke on the work of Protestant missions in Japan. He advised the members of the conference to watch the progress of the new United Church of Japan, which he declared is "truly our child in Christ."

A massed temperance rally was held in St. Andrew's-Wesley Church last night.

Japanese representatives were:

Rev. and Mrs. Yoshioka of Kelowna, Rev. Kabayama of Ocean Falls, Rev. Ogura of Victoria, Rev. Nomoto of Steveston, Rev. McWilliams of New Westminster, Rev. Akagawa of Fraser Valley, Rev. Shimizu, Mr. S. Shinobu and Mrs. Shimotakahara of Vancouver.

Yuki Yoshida Praised By Drama Adjudicators

Yuki Yoshida was again singled out for special praise by adjudicators at Vancouver Drama Festival held at Kitsilano High School Wednesday.

Miss Yoshida, a member of the Attic Players (Senior Group), took the leading role of Miss Elvira Warden in a drama comedy by R. C. Smith entitled "The Rescue," directed by Carlton St. C. Clay.

Red Cross Members Reminded of Banquet

Members of Japanese Canadian unit of Canadian Red Cross are asked not to forget to phone in their reservations for the banquet to be held at the Fuji on May 22 at 6 p.m.

All reservations should be phoned to Mrs. Kiyo Maikawa, HIgh. 1851-M before or on Monday, May 19, as arrangements have to be made with Fuji Chop Suey.

Issei Red Cross Group Thanked

As a representative from the Vancouver Red Cross Society headquarters, Miss Marjorie Busteed, supervisor for the Japanese Unit, bore a message of gratitude and encouragement to the Issei group on Tuesday afternoon at the Talikukan.

Miss Busteed remarked that she was greatly satisfied to observe the large number of Japanese women actively engaged in making slippers, knitting and sewing. She expressed her deep appreciation to the way in which the members reveal their sincere loyalty by cooperating as one body to assist Canada in her present crisis.

Slippers made from old felt hats by Mrs. Shizue Yasunaka received such high praise from the headquarters that she was appointed to instruct the other members in making these for the refugee children.

Those who are in need of the Red Cross marks to put on finished articles are requested to pick them up at the Takahara Shokai.

Twenty new members have joined the group recently. Their names will be reported to the headquarters as soon as the list is made.

Miss Nobuye Hikida Weds Mr. T. Kitamura Tomorrow

Fairview Bukkyokai will be the setting when Nobuye, third daughter of Mr. and Mrs. T. Hikida, exchanges nuptial vows with Mr. Takeo Kitamura, prominent leader of the Fairview YMBA, tomorrow at 5 p.m. Following the ceremony, a reception will be conducted according to the life improvement plan which was introduced in the Fairview district conference not so long ago. Simplicity and solemnity will be the keynote.

The baishakunins are Rev. and Mrs. Hirahara and Mr. and Mrs. K. Otsuji.

Steveston YWBA Picnic At Capilano Sunday

STEVESTON—Members of the local YWBA will hold a picnic at Capilano this Sunday, May 18. As a bus will leave from front of Bukkyokai at 8 a.m. sharp, everyone is asked to assemble before that time. In case of rain, a social will be held in the Seinen Kaikan from 2 p.m. Fee will be 40 cents. Non-members are also welcome to join.

Royal City YWBA Sets Important Meet Tomorrow

NEW WESTMINSTER — The New Westminster YWBA is holding its general meeting tomorrow, May 17 from 8 p.m. sharp at the Bukkyo-kai.

Although individual notices will not be sent out to members, everyone is requested to attend as important matters are awaiting to be discussed.

KOKIKAI MEETS SUNDAY

Kokikai executives are requested to attend an important meeting this Sunday, May 18, at 7 p.m. in the Japanese school.

新西院佛教會盛大な降誕法要

【新西院通信】當地佛教會の宗祖降誕祝賀法要は去十一日馬場氏司會の下に開催、内田晃融師初め青木監督、平原、河村兩開教使列席、多數參詣者あり厳粛に勤修した、第二式は雨森氏司會日校生や女青會員の踊り、獨唱など祝賀氣分に滿ち盛會裡に散會、尚佛教會では婦人會の勞と一般の親志に感謝してゐる

河畔教會便り

△日曜の教會＝午前十時日校と聖書研究會、同十一時禮拜説教【遺辭】牧師△婦人會＝日曜午後二時教會堂にて例會開催、在日三十年のオイアン女史の講話がある△ミ村日曜集會＝午後二時日校と聖書研究會、同三時青年教會禮拜【彼は去りぬ】牧師△地方傳道會＝二十日火曜夜七時半（ネーのコーナーミッション、二十一日水曜夜同刻、ハモンド田口善一氏宅

ス村合同教會

△少女會＝十六日（金）午後七時半より△少年會＝同日午後七時半より社交室にて△土曜學校＝午後一時及び二時△ワイビー青年會＝十七日（土）午後七時半より宗教部主催にて△日曜學校＝午前九時四十五分△年會禮拜＝午後七時半「見神と奉仕の喜び」小倉牧師△追悼會＝二十日（火曜）午後七時半教會にて樺山牧師

新西院合同教會

△シージーアイテー＝十六日（金）夜七時半から教會に於て開催△日曜學校＝十八日午前九時半から新西院及びフレザーミールス共同時刻△日曜禮拜＝午前十一時説教樺山牧師△洗禮式＝禮拜後墓行△婦人會＝午後二時半より例會開催樺山牧師のお話があり多數婦人の出席を希望△ワイビー＝二十日（火）夜八時から教會に於て「教師としてのイエス」の研究會あり△祈禱會＝二十一（水）夜七時半よりフレザーミールス平廣次兄宅で開催

新西院佛女青

【新西院通信】當地女子佛教青年會は來る十七日（土）午後八時より佛教會堂で例會を開催する、重要協議ある故全會員の出席を希望

▲延期＝昨紙所報合同教會で執行される福島鐵治氏の追悼會は十八日（日）午後二時に變更

内外ペイント カルシマイン 塗り

花嫁様の御支度 御披露に日本着振袖 賃貸

御花嫁の御仕度一切 日本着 振袖賃貸

クラフレ生命保險會社 新西院市第六三一

ハラデーセール

十七日（土曜）より—廿三日（金曜）迄

いよ〳〵樂しい夏のお支度をなされる皆様に絶好の機會が參りました

今回は特に

スーツ、コート、ドレス等大量犧牲的大英斷

で安價に賣出して居ります

男物スーツ 縞物 一九、五〇
同 二一、五〇
同 二五、五〇
同 一九、五〇
同 二三、五〇
同 二七、五〇
スポートパンス 三、五〇
コート 二、九五
ツイド 二、一九

半袖アンダシャツ 一六、五〇
カンビネーション（釦無し） 一七、二〇
純毛サンデサックス 一九、五〇
アンクルサックス 二三、五〇
仕事縞パンス 五五
仕事黒パンス（厚地） 七五
仕事シャツ（グレー、カーキ） 三九
仕事サックス 七五
半袖中厚アンダ 二九

一枚 五九
一、〇〇
五〇
二五
一、八五
一、五五
一、三五
一、一〇
三〇
二足四五
六五

ハット 一、九五
ベシングトランク 一、三九
スポートシャツ 一、〇九
ポロシャツ 釦付 三、四五
同 クルーネッキ 七九
ネキタイ（新柄） 三九
縞オバシャツ 一、二五
ブルーオバシャツ 一、〇〇
袖無しアンダ、ショーツ 三〇

婦人コート 黒地 一六、五〇
同 フオン、ブルー 一八、〇〇
同 一〇、七五
ハット 二、四九

婦人ブラウス 木綿ドレス 一三、二〇
シルクドレス 一四、四〇
プリンセスリップ 六、九五
袖無しアンダ、ブルマ 一、九五
スラック（ネビー色） 一、九五
ポーイベシングトランク 一、一五
ゼッパーコート 八九
スエタ 七九
ポロシャツ 二四
同（大見切） 一九
袖無しスエタ 一、六五
袖無しアンダ、ショーツ 二、一五
カンビネーション 三、九五
オバシャツ 白、ブルー、グリン 一、九五
縞パンス 木綿交り 五五
スリコワタサックス 一、六五
黒パンス 一、八九
一、二五
三、九五

女子コート 一、〇〇
同 二、九五
同 三、九五
脱脂綿 五五
ふとん綿 六五
ビーチボール 九八
花ござ 二五
タオルネマキ 六五
ゴム裏草履 七五
日本タブレット 一、九五
一、五五
一、〇〇
ラスト色 七九
ブルー色 二、五〇
ラスト色 一、五〇
サイズ十二、十四（四枚限り） 三、九五
半斤入 五五
上等品 六五
一枚 七九
二〇
四九
ビー絹ロンバース 六五
ベビードレス 一、五五
ベビーアンダ 一九
ベビーラバパンス 一、一〇
一、一五
一、一〇
一、一〇
一、一〇