No. 10,284 Friday February 28 1941 TAIRIKU NIPPO 昭和十六年二月廿八日（金曜日）第一七二二号

# 大陸日報

TAIRIKU NIPPO
(THE CONTINENTAL DAILY NEWS)
PUBLISHED BY,
TAIRIKU NIPPO SHA LTD.
218 & 215 CORDOVA ST. E.
VANCOUVER, B. C.

本紙定価 壹ヶ月七拾五仙 六ヶ月四弗五拾仙 壹ヶ年九弗
發行所 大陸日報社 株式會社
社長 山崎寧
電話 セイモア一四一一
晩香坡市東カドバ二三—二一五
電話マリン五六五一

紙張り請負業 小林次郎

# 東京會談繞る事態急

## 佛・我調停に回答滯り

### タイへ土地返還を不承諾

東京廿八日(同盟)—タイ佛印調停につき當國政府は去る廿四日の東京會談第四回非公式會談で最後的解決案を提出、十八日深更(バンクーバー時間の廿八日午前七時)を期限としてタイ佛國の回答を求めたに對しタイ國からはすでに廿五日受諾の回答があつたが、ピレー政府は佛印側が依然として戰時協約が不成立であるとの口實を設けて態色を示し回答期限までに回答到着せず、且つド・ゴール派とも連絡して共同戰線をとり、この間奏來およびカンボヂヤ領土即ち佛國がタイ國における治外權撤廢の代償として得たバッカン、シムラオ、シンゴン一帶の地域の返還は佛印民衆の感情に反し佛印の分裂を來すとの口實を設けて態色を示し回答期限までに回答到着せず、且つド・ゴール派とも連絡して共同戰線をとり、この間奏來および當國側案とは著しく隔りある對案を提出するなどの不誠意な態度をとり二月七日の交渉開始以來すでに十五回の會談を重ねたにもかゝはらず、タイ側の要求する佛印側の譲歩は僅かに國境地帶の一部返還にすぎないものであるとみられる

大陸日報 第一万二百八十四號 (金曜日)

# 脂粉追放

竹田敏彦作

(1)

傭ひ人 (一)

夕立が烈しく降つた後は、山も海も東京の紙に描いてゐる。

銀座大林商店の二階は、もう灯がつかない二階の廊下に膝を抱えて、海から吹上げてくる涼風に、蒼褪色の胸を冷せてゐる。

そこは、丘の木立に囲まれて海の眺めは確せなかつたが、間近く迫る銅山の緑の香が、到る処、かすかに海の気配の散光を悩しみながら、夜がれゆく空の濃藍色に溶りつぶされてゆく。

しかし、大林商店の職員はさうした風物の上にはなかつた。彼等は夏の夜の涼みに見向きもせず、今しも夕食の後始末を終へ、夜の商店を待つ間の休憩を、明るい廊下に寛ぎ合つてゐる事務員の上に談笑んでゐた。

「西瓜を割して其の種を見ざれば食事の果の如く、自ら愚に堪へずべし——」

突如、「本能寺」の一句が、若の胸に浮んだのだ。

「俺の仕事も、独楽の中に、東瓜の種を描いてゐるのだ。結局やる事はない」

傭ひ入れた若の頭の中は、この感慨で一杯になつてゐた。

若が、感ずるところあつて、この職業を傭ひ入れたのは、既に六年前である。それから得意の三十六計、巣より低く飛ぶ燕の陰を見つけ出しては、その下に網を張つて、三十六日間、巣より低く飛ぶ燕は雨が降るであらうと、その多くは、百発百中であつた。

若は

# ボネオヤムベス紀行

## 岩間に水浴びる 裸形の娘たち！

### 榮枯の跡探ねて徑を奥地へ

（七）

アンバのダイヤ部落から出發してゐるクーサック低地の間道をのぼつた時者は首を輪に編み、腕を飾り、腰をとほした首輪にかけ眼は幅廣い布の鉢卷をかぶつて山刀をねらふ若ダイヤ人をみた、裸一本の裸のダイヤ人である。日本の衣裳、そのまゝに山刀、首を右手に、大きな鐵その腕には三尺位の間に離れてゐる。本の柄を左手にして山刀をかなる白は袋狀に白線をひいて居巡の部落に朗事が絶えなかつ腕には水しぶきが散つてゐる。たのである。

にみちた若ダイヤ人がつかみわげた首先には、スッポンのやう年齢が突き刺されてゐた。無先は頭の中軸をつら通した危險な事柄——やゝゆく若樣の女たちが四五人組の水汲りで水を指びてゐた。水鳥のやうに機度となく水をくゞる度に腰巻が脱がつてゐる。光る若肌、首飾のなかの山の乙女たち、首飾や腕輪に集めわけた頭が矢のやうにかすめて飛んだ。

## 吹矢で敵を斃す

### 山刀一本に山刀

人妻のお顧娘

彼はます〳〵爽まり、實際は幾箇月の大酒にかくれて住の暗い林の底の樹物や花のない岡科植物、すげでも食卓や居家の一つ足になかつたり山の彼方の中央山脈の擬探くる四肢のダイヤ族住むいふがヤマレ人一箱はれて奥へ〳〵と消れたダイヤ族の服飾の姿は求むるすべもなかつた。

◇

五年前、この邊りのダイヤ人は男女一樣に胸、腹、鼻、耳の裝飾の裝種な入墨を注ぐし、女たちは腰部をわづかに覆す布一枚の自然人でわつた。年ごろになると耳朶がのび、ピンヨウ用の葉をかけため耳は異常に發達つてゐたつい明治時代までは本の慣習の女たちにみられた風俗によく似てゐた。耳には十數個の十大金環類の耳飾りをつけ、耳朶が糸のやうに垂り伸ばされるのを美人の一レンボルと

アンバ部落から出發してゐるクーサック低地の間道をのぼつた時者は首を輪に編み、腕を飾り、腰をとほした首輪にかけ眼は幅廣い布の鉢卷をかぶつて山刀をねらふ若ダイヤ人をみた、裸一本の裸のダイヤ人である。日本の衣裳、そのまゝに山刀、首を右手に、大きな鐵その腕には三尺位の間に離れてゐる。本の柄を左手にして山刀をかなる白は袋狀に白線をひいて居巡の部落に朗事が絶えなかつ腕には水しぶきが散つてゐる。たのである。

にみちた若ダイヤ人がつかみわげた首先には、スッポンのやう年齢が突き刺されてゐた。無先は頭の中軸をつら通した危險な事柄——やゝゆく若樣の女たちが四五人組の水汲りで水を指びてゐた。水鳥のやうに機度となく水をくゞる度に腰巻が脱がつてゐる。光る若肌、首飾のなかの山の乙女たち、首飾や腕輪に集めわけた頭が矢のやうにかすめて飛んだ。

## 勇者の名はダイヤ

白人の侵略を拒く

十世紀のころ馬船にのつたシタブルヤンタンといふ馬船族の僧がマサガリ（パリト土流自サヤ）の地に佛教王國を建設した、この地はの末、イヤリスがインドにアジア侵略の地歩を築いてクチン・エリザベス時代、殿堂の英船が野蠻をもつてバリト河を遡つてきた、ダイヤ人はカメーを操り夜陰にまぎれて英船を襲撃した、一度は船底に大穴を開けられて沈み、他はほう〳〵の体で逃げ歸つた。

つてゐる、これは英人が勝ちかに口にした「クチン」の言葉を記憶にとゞめた土人がつけたものといふ。

## ゴム景氣に沸く バラバイの町

### 寢てゐて金が入る

男女ノ關の寢込みを襲はうと定は土人が寢てゐても金のころげこひ妙な制度を作つてゐた、關印政府は輸出ゴムに許可證明書をとり、その許可證明書の數量を記載したクーポンを年四回にわけて交付してゐた、このクーポンが寢てゐて金の入る手品の種だ、輸出業者はクーポンなしに輸出が出來ないから一枚の紙きれが値をよんで百キロ卅ギルダーを上下してゐたまり年千トンのクーポンをなり剣を抜いて斬つた、人權を無視した白人的野蠻！どうやら稅金は拂へるやうになつた、土民が東亞の黎明に目ざめるのはいつの日か

記者はまた官營ホテルに泊つたかるといつた工合である

## 苛酷な稅金 取立て

### 目ざめるは何時か

この町には野村の精製分工場もあり四名の邦人社員が百五十名のクリーを相手に活動してゐる、惜いことに邦人商店は一軒もなく、金使ひの荒い土人を相手に華僑商店がぼろい儲けをしてゐた、だがこのゴム景氣もこて二、三年來のもので四五年前まではゴムの値が現在の十分の一に下落したこともあつた、ゴム以外に籐、木材の乏しい物産土民は貧窮のどん底にあつてそのころバラバイの市場に起つた事件がある。

◇

四年前のこと。拂ふに拂へぬ苛酷な稅金のため土民たちは相次いで引立てられた、クワラ付近の部落では六十名の男子がすべて稅金未拂を理由に逮捕されバンヂエル市に送られる途中こゝの市場で少憩した、その際一人の土民が逃走を企てた、護衛の巡査がいき

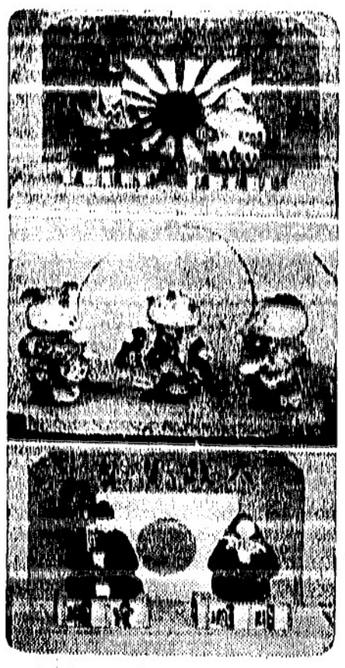

（上）は出せ一億の底力
（中）は『繩』は『びと
（下）は『大政翼贊』のいの
もれつ國策協力型の
雙り雛

## 今年のお雛樣

### さすがに目立つ 翼贊變り型

【東京通信】三月三日の節句のお雛樣、公定價格があまつてゐるので、昔のやうにむやみに高い品はない、一揃ひで二百圓まで、殆ど五十圓は五十圓はほとんど、殆ど、一人立の人形は三十圓程度、

男繪は少量の使用を許されてゐるので、これは冠くらゐに使はれてゐて、胴なぞに使はれてゐる金ピカものはけばけばしつた、金襴の衣裳は男雛や金なぜの糸の入つてゐるもの、

のが、本金物に代つて登場してゐる。

▽……

雛いものには、京都で黃色ッぽい布を人形用に織つてゐるのが代用されてゐる、だが見た眼は金襴ぜも見ゆるので、人形の陳列は依然として華やかな色彩を漂はせてゐる。

▽……

最も嬉しい品は餘り多くもなく、また値段も少い、翼贊型とでもいふのか新意匠を採取するものが幅をきかせてゐる。

## 若いもんへ譲る

### 次代に託す男女川

男女ノ關の寢込みを襲はうと記者は車を返し、再びゲワラまつたのがあります。

でも、まだ腕を組んですから親しみ易いものです。

でも、中にはひどく綺の違つた男女ノ關の言ふことにはもうこり〳〵だ、來年は四十にならうといふこの年さげて面さらすなアもういやだ、ダットサンに乘つた、やれどうしたと、新聞に面が出るたびに嘘もほんともたしかめず且那衆には離縁され、協會へ呼びつけられては平謝まり……人の氣も知らないで「こんなことではダメだ〳〵」と小言はかり、もういいわ、この面撮るのはもういゝわ、若いもんの面でも撮つてやれ

すべてを「次代」に託す、横綱男女ノ川、出陣の心境はますます澄んできた

陣太取締

## 風雲呼ぶ〝打倒双葉〟



## 林檎

藤ノ川

十兩關藤ノ川は相撲は強いし、男前はいゝし、未來二役と開運ひだし、と人みな許してゐる力士であります。

體が、安物のトンカツの際に海老フライの大きいのを二つ乘せて五十錢とか、安物のトンカツは嫌ひだ、といふ取り柄がありま

す。

でも、中にはひどく綺の違つた男女ノ關の言ふことにはもうこり〳〵だ、來年は四十にならうといふこの年さげて面さらすなアもういやだ、ダットサンに乘つた、やれどうしたと、新聞に面が出るたびに嘘もほんともたしかめず且那衆には離縁され、協會へ呼びつけられては平謝まり……人の氣も知らないで「こんなことではダメだ〳〵」と小言はかり、もういいわ、この面撮るのはもういゝわ、若いもんの面でも撮つてやれ

すべてを「次代」に託す、横綱男女ノ川、出陣の心境はますます澄んできた

ちよいとかき上げて……などと待（の一點ばり、そして部屋に歸つつはぜに出てきたはきたが、カメラをみてプイと横道へ逃げ出した、子供ぢやあるまいしさう簡單に姿をカキ消すわけにはいかない、呼びとめると俺らアいやだ〳〵この面さらすのアもう御免だ若いもんの面でも撮つてやれ

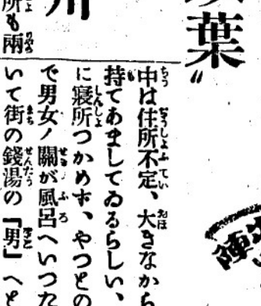




Silk-o-Lina LTD
730 GRANVILLE

イースター晴着の御仕度は
切地專門店シルクオライナで

□獨特のセルフサービス式で二割より三割安く差上げます
□豐富のストックから御自由に御好みの品を撰擇して頂けます

スエードスパン　高級毛織の樣で輕いスマートなドレス地
幅三十八吋　セルフサービス　特價　七十三仙ヤード

純毛スカート地　春の新色を揃へて居ります
〈レンボーンの樣な織りで軟らかく絶好のスカート地　色も揃へて居ります
幅五十四吋　セルフサービス　特價　一弗七十五仙ヤード

只今賣出し中の婦人用シルク靴下、下着類を是非御覽下さい
（明土曜日と月曜日は電車サービスデーです）

シルクオライナ商會（舊日本シルク商會）
グランビル街七三〇（舊ホテル晩香坡向ふ側）

ユニオン汽船
●シーエス型（火金）後九時
●レナード号（スラーゴ）前八時
●大北型車（シアトル行）後五時十五分
●ポートアリス・イングルウッド・ナムー・ブリンスルパート行



午後七時四十五分着午前十時
午後七時（火金）午後六時十五分
午後十一時（月木日）午後十時
午後一時三時
午後九時
午後七時四十五分着午前十時
午後七時（火金）午後六時十五分
午後十一時（月木日）午後十時
午後一時三時
午後九時



●ユニオン汽船
（火）前九時、
（水）前九時、
（木）前九時、十二時
（金）前九時、後七時
（土）前九時、十二時、後入時半
（日）後七時、



午後七時四十五分着午前十時
●シーエス型車（東部行）
後七時一五分着入時三十五
●大北型車（シアトル行）
後五時十五
午後一時四五分着十時四十



時間　プレット　ピーク　ヤマヒゲ　ヤマニワ
一九　一三　一四
一五　一〇　一三
〇五　〇三　〇五
▲野菜＝新西蘭
二把　一斤　一把
▲生　肉　一斤　一斤
クーエップ　マンルーム　ヤマ　ムた　にわとり
一三斤　一斤　二〇


## 今日明日の天氣豫報

南東の風、晝り時々小雨

△今明日（昨日最高四八度・最低四二度）

| | | |
|---|---|---|
| 一日 | 午前二・〇一 | 午前八・一五 |
| △日曜日 | 午後二・五六 | 午後九・一〇 |
| 三日 | 午前二・三八 | 午前八・四〇 |
| △月曜日 | 午後三・三六 | 午後十・〇八 |

# 日獨伊同盟にブルガリア加入？

## 英國しきりに警告

本日もなほドイツ軍は東欧になだれ込めかしてゐるものであるブルガリア（筆者）してゐないブルガリアに在る英國の公使はまだ英國がトルコとしきりに何事かブルガリア問題に關してなど云つてゐるのは一つは獨伊兩軍當局の發表で確ブルガリアへ獨軍が公式に何も述べてゐないがその日取もハッキリ引揚げてゐないがその引揚げの日れ英國のブルガリア攻撃に關するトルコの態度を探るものであるらしいと云はれる

ブルガリアへ獨軍が公式に何も述べてゐないがその日取もハッキリ引揚げてゐないがその引揚げの日れ英國のブルガリア攻撃に關するトルコの態度を探るものであるらしいと云はれる

ブルガリアの態度に就いて本日のハンガリー側情報はブルガリアがいよ〳〵日獨伊同盟に加入することになり多分明日あたりウィンで正式に調印する筈だと傳へてゐる、これもまた確實ではないが恐らくハンガリー側と同様本日もしきりにブルガリアへ獨軍が駐屯してゐる、ブルガリア側が獨軍に關聯してドイツ軍の行動に關聯することに對して警戒を與へてゐるものらしく英國の内容はおそらくブルガリアがドイツ側の基地となればブルガリアを攻撃するかも知れぬと云ふ點にあるものと見られる

## 英國とトルコ談合の内容

### 爆撃に關して

英國のイーデン外相からバトルコ（ヘ乗り込んでの談合は非常に政治的に關聯に意見の一致をみたのか本日も先ず其點に讃辭されてゐないが、ダーダネルス海峡問題もその一つであらうとは暗示及び本日の新聞報道の通りである、更に（一）トルコはブルガリアと條約を結んだので若し英國がブルガリアを攻撃する場合のトルコ側の態度（二）トルコを通じてのロシアの態度

## 伊軍司令部戰況の發表

ローマ伊軍司令部發表

（一）地中海方面――獨伊航空機は廿六日西部地中海で英艦一隻五千噸を撃沈した

（二）北アフリカ戰線――獨空軍は英軍占領トブルク灣で英艦一隻に大型爆彈を命中させたばかりトブルク市附近の火砲陣地其の他に命中彈を與へた

（三）東アフリカの伊領ソマリランド戰線の伊軍は優勢な英軍に對し一ケ月餘に亘る猛反撃ののちジレオに向け目下後退中、なほ過般スーダンのルマン地區で伊軍は英部隊を撃破したが英軍は多數死体と武器を遺棄して退却した事が判明

## 六割は日本人

### ハワイの酒類營業

ホノルル――昨年度のオアフ島各酒類販賣業者は四百八十三で金鐘七者の五五・九パーセントは日本人であつた旨バクレイ酒類取締委員長より年報に報告されてゐる、年報によれば各酒場の營業高は千三十五人に

## 伊軍司令部戰況の發表

（一）地中海方面――獨伊航空機は廿六日西部地中海で英艦一隻五千噸を撃沈した

（二）北アフリカ戰線――獨空軍は英軍占領トブルク灣で英艦一隻に大型爆彈を命中させたばかりトブルク市附近の火砲陣地其の他に命中彈を與へた

（三）東アフリカの伊領ソマリランド戰線の伊軍は優勢な英軍に對し一ケ月餘に亘る猛反撃ののちジレオに向け目下後退中、なほ過般スーダンのルマン地區で伊軍は英部隊を撃破したが英軍は多數死体と武器を遺棄して退却した事が判明

## 米國が困る

### 『爭議』

ワシントン廿八日――最近頻發する國防産業の爭議に鑑み米國政府はこれが對策を考究中であつたが、官邊筋では昨日勞働爭議の最高法院ともいふべき新機關を設置する意向ある旨次の如く洩らした

政府は既存の爭議調停機關によつて解決し得られない國防産業に於ける罷業及び勞働爭議に對し最高法院としての役割をなすべき新勞働委員會創設に關する大統領令を目下起草中で程なく完成の豫定

右計畫によれば勞働委員會は一般代表三名、勞働代表四名、雇傭主代表四名計十一人の委員によりなり同委員會は勞働團體の爭議に對しては強制力はないが紛爭に關する採決を公表する事により輿論の力によつて解決を早めんとするものである

## 米空軍の集結

### 次々に派遣さる

ワシントン廿八日――スチムソン米陸軍長官は昨日記者團會見に於て陸軍は目下アラスカの米空軍部隊を増強しつゝある旨次の如く發表した

（一）陸軍は目下アラスカの米空軍の増強を計りつゝあり第十八追撃機部隊は二月二十三日アラスカのシーロードに到着した、また第二十八混成空軍部隊本部及び第二十三空軍部隊も昨日アラスカに到着、更に第七十三空軍部隊地上部隊は三月十五日、同爆撃隊同捜索士昨日第四次國防追加豫算十五億は四月十五日それ〳〵太平洋海岸を出發アラスカに向ふ

（二）陸軍落下傘部隊は四倍に増加すべく考慮してゐる

（三）現在の武器生産額は大体陸軍の期待にそひいてゐないが軍需品生産計畫の大半は未だ完成の域に達してゐない

## アラスカへ

## 米國防追加費十五億弗

ワシントン廿八日――米下院は東亞共榮圏の確立といふ大きな問題から、日本語を東洋の通用語としなければならないといふやうな時代になつて、日本でも日本語の統一整理といふことが盛んに論じられ、且又實際にいろ〳〵と研究されてゐる。日本の隣邦でさへ正確な、そして本當の日本語が使はれてゐないといふのであるが、もつとも植民地の人々が多いので、土地のナマリの多い日本語を使つて滿足すべきではない。お互に注意して正確な日本語を使ふやう心掛けなければならないのだ。一昨年前の今日

## 大陸日報より

◇明治四十四年二月廿八日――

## 將棋の催し

### 來る火曜日

「將棋同好會」の將棋月並會が例の如く三月四日（火曜）午後七時頃から「富士」で催される、何人でも來會は自由で大歡迎、同夜は二世組及びピー組の特別催しもある筈

## 青棟の下にて

### よりもの

はぬけ切らないのであらうが、それにしても帝國議會で本當の日本語が使用されてゐない位だつたら、移民地の晩香坡で、おゝ國ナマリの日本語が使はれたからと言つて吃かしい譯ではないのだからと言つて私たちは、ナマリの多い日本語を使つて滿足すべきではない。お互に注意して正確な日本語を使ふやう心掛けなければならないのだ。一昨年前の今日

◇

私は岡山縣の田舍生れであるが、岡山縣人はヤヒとかアイ、カイとかの發音がはつきりしないのである。オカヤマをオキアーマ、ファイブ（五）をファエーブソーカイをソウカエと發音して笑はれるのは有名な話である。即ち岡山縣海外協會の會費は五弗といふ場合、オキャーマケンカエガエキョウカエのカエには

◇

そういふ國に生れた私の事だからミソをミザウ、チヅ（地圖）をチズと發音したのであらう。即ちミソはソに力を入れすぎ、チヅのヅをズと發音したのである。もつともバチエラー博士は北海道に長く居られたので、博士に通じなかつたからと言つてあながち私がミソをつけた譯ではないと自慰してゐるのであるが……

◇

私はよく地方の語學校卒業式に行つて有志の人がスピーチに

父兄會をフーケイカイ、母姉會をボーシカイと發音されるのを聞くのであるが、初めはなんのことだかわからなかつたが、やはりその出身地のナマリであると判つて、發音の惡いのは岡山縣ばかりでもないと思つたのであつた。何れにしても日本語を正確に話すことはなか〳〵困難である。他人のナマリの揚足をよくとる人でも、やはりチヨイチヨイお國ナマリを出してゐるのに氣がつく事がある。しかし私たちは努めて注意して、正確な日本語を話すやう心掛けなければならない。

## 北アフリカで英獨軍の交戰？

### 近東軍當局仄かす

◉野球聯盟總會　日本人野球聯盟は既報の如く今晩七時半から一千弗、陸軍關係六億九千五百十一萬八千弗）を投票を用ゐやして可決し上院に廻附した

◉野球聯盟總會　日本人野球聯盟は既報の如く今晩七時半から一千弗、陸軍關係六億九千五百十一萬八千弗）を投票を用ゐやして可決し上院に廻附した

## 泰國の使節歐洲で活躍

モスコー廿八日――タイ國特派使節モントリは去る九日モスコー到着以來數回に亘りミコヤン外國貿易人民委員並にロドフスキー外務人民委員部次長と兩國外交、通商關係確立につき會談を遂げ滿足すべき結果に到達したので廿六日夜モスコー發ベルリンに向つた

## 英國大將の子息が自殺

### ピストルで

ロンドン廿八日――今次の戰爭で英軍大陸派遣軍の總司令官だつたゴート大將の一人息子チャールス中尉は英國南方某村でピストルで死んでゐるのを本日發見

上海より着港せる貢歐師の談によれば同地方に於ては毎日三千人の餓死者を出しつゝありと

## 日本行各汽船切符販賣

日本郵船、シーピーアール

▲再渡航證明、移民官手續、妻子及使用人呼寄手續
▲出生、死亡、婚姻等屆書、加奈陀政府出生屆手續
▲歸化證にて當國旅券下附及妻子呼寄手續其他一般代理

晩香坡市バウエル街二三五
**中山義一事務所**
電話 マリン五七三九
住宅（イ）二三〇七アール

○御子樣の貯蓄心涵養のため
○御親樣の結婚費用意のため
○他日事業の資金に當てるため
○來るべき老境の準備のため
○御家族の生活安定保證のため

當會社は世界屈一ケ國及日本の大都市に支店又は代理店を有します

Manufacturers Life

**マニュファクチュラース生命保險**
晩市アレキサンダー街三〇二 電話マリン〇二八三
代理 **信夫保險** 事務所
日本人唯一の 保險士 信夫三郎

晩香坡市バウエル街二六八
**杉山運送店**
電話マリニチ一三〇五九

## 新着品

| | | |
|---|---|---|
| 里芋 大玉 | 一斤 | 一〇 |
| 山芋 | 同 | 二〇 |
| 丸干イワシ | 同 | 二五 |
| チリメン魚 | 一袋 | 三五 |
| ウナギ蒲燒 | 一罐 | 二五 三〇 |

優良品を最も安く
**香村商店**
バウエル街二六九 電話マリン三六五五

新藥着
△ボレオン錠（五、〇〇）淋〇感染の特効化學療法劑
△アルバジル（三、五〇〇）中耳炎、扁桃腺炎、ニキビ、淋〇短期内服藥△鎭咳液（一、〇〇）たんせきに特効新藥△ヒコナ胃腸藥（一、〇〇）二、五〇〇△トモナン（一、五〇〇）胃腸特効劑△ドクトリ（二五仙、四十仙）クサ、デキモノの良藥
●ユタンポ大賣出（五九より）
●萬年筆大勉强

**文化商會**
バウエル街二五〇電話シー四〇八七

金、土大安賣
（二月廿八日・廿九日）

ビーナッバター 一斤 一〇
マカロニ 四斤 一九
フロワワキス（オール・イングリシ） 一罐 四九
バタビクス 一箱 一六
オデキスリープ 二ケ 九
コーン 一罐 一一

良品 廉價の グロセテリヤ
**松宮食料品店**
バウエル街二三五 電話マリン〇九三七

ダラーデー
木曜日より
月曜日まで

**ヤマト商會**
クランビル街四六〇 電話シーモア八八三三

## 御結婚式お支度

### 日本振袖

長襦袢 無機械 短襦袢 ミシン購入
オイルパーマネント
チエリー美粧院

## ピアノ教授

無料は數寄教授は親切
トロント音樂學校

## 遭船及修繕

日機ディーゼルエンヂン總代理
スタンレーパーク遊船所

に嫁樣の御披露用日本着振袖用意致して居ります
東へスタンレーパーク街二九三
ビーレー州公認
パーコマー

## ラヂオ修繕

如何なるレヂオでも丁寧に責任を以て修繕致します
▲チューブは無料にて試驗致します

# 佛印の事態緊迫
# 日本艦隊が監視
## 佛印側も軍隊動員などこゝ暫ふ
## 日本は和戰兩作戰

日本側の佛印事態に對する態度は極めて重大なるものがあるが、佛印側の本日に至るも極に何らの緊張の色もないので佛印の事態は益に緩和して來たが（日本側の情報は同盟通信として本日（二日）本日のサイゴン外電は次の點を報じてゐる

（一）日本側の態度は非常に強硬であり事態は容易ならざるものがある

（二）佛印側は最後の場面に於いて妥協の餘地なしとせず日本側の最後的決意は某筋打診の爲めに試みられた風船だらうと見て居るものもある

◇

佛サイゴン外電は日本及び佛印側の軍事行動に就いて次のやうに報じてゐる

（一）日本の艦隊は佛印の南方海上に集結しつゝあり

（二）日本の艦隊は佛印の南方海上に集結しつゝあり、在留邦人は引揚げ準備に着手した

佛印ハノイ廿八日（同盟）——佛印側の東京會談は一段落を告げ佛側の態度は硬軟兩様に出でんとしてゐる

◇

佛サイゴン外電は日本及び佛印側の軍事行動に就いて次のやうに報じてゐる

（一）日本の艦隊は佛印の南方海上に集結しつゝあり、在留邦人は引揚げ準備に着手した

佛印ハノイ廿八日（同盟）——佛印側の東京會談は一段落を告げ佛側の態度を示してゐる、佛印側が極く強硬態度を執るに至つた最も大きな理由が第三國の對佛印策に期待にあるは明瞭で、佛印當局は第三國との聯絡關係は勿論の緊迫化と共に婦念を極めつゝある、在留邦人としては最後の和平進行の例もあり、最後の場合は一致結束引揚の覺悟を決して居るが、佛印側が例により第三國勢力の介入を待つ陋劣なる策謀に出る限り日本の斷乎たる決意を見現すべきであるとの强硬意見を堅持し萬一の準備をなしつゝ事態の推移を冷靜に見守つてゐる

◇

佛ハノイ廿八日（同盟）——林ハノイ總領事は東京會議の緊迫せる情勢に鑑み本省の訓令に基き二十八日午前十時半より主要邦人商社並に邦人旅行者等に對し萬一の事態に備へる爲め引揚げ準備を整へるやう勸告した

◇

佛印サイゴン廿八日（同盟）——佛印林總領事は昨日午後三時半佐田總領事を訪問、澁田少將以下佐田總領事館員並に志村郵船長以下現地各機關の總集を求め佛印側の態度並に關係を檢討しつゝ當面の處置に就いて緊急協議を行つた

◇

佛印サイゴン廿八日（同盟）——廿七、八兩日にかけサイゴンの空氣は俄に緊迫しつゝあり、在留邦人は引揚げ準備に着手し始めたので一般佛人も漸く事態の重大性を知り狐疑の色を見せ

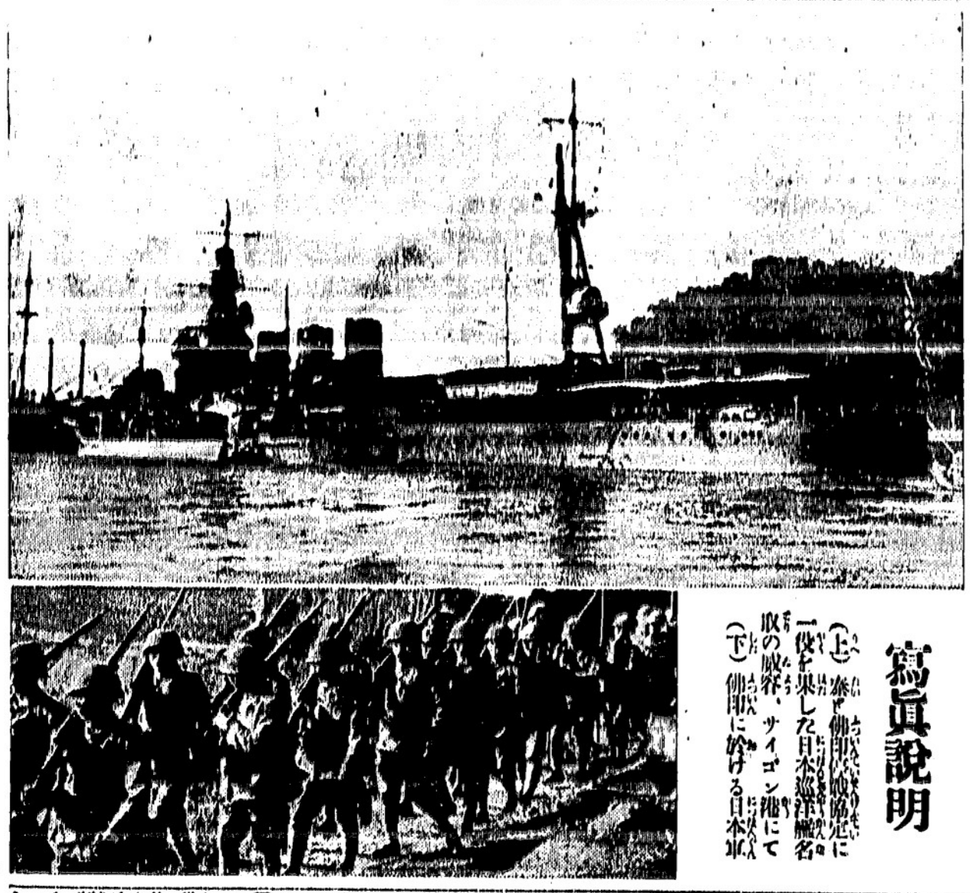



## 寫眞說明

（上）泰佛印國境確定に一役を果した日本巡洋艦名取の威容、サイゴン港にて

（下）佛印に於ける日本軍

# 在留邦人も用意
## 英人婦女子サツサと引揚
## 佛印の事態に備ふ

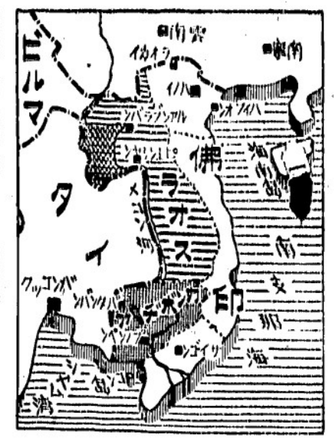


# 當地の諸工場
# 又も大注文

オタワは先日當地遊船所に遊船大注文を發したのみで其の後あまりピーシー州方面へ注文を與れないとの非難もあつたが今度いよ〳〵當地のビアン機械工場とリアンス・モーター・ミシン工場に對して海軍關係の諸設備機械類約三百入十萬弗のオーダーを發することになつたと云はれる、なほ遊船の方も今後大注文を發すべく目下東西兩岸に亘つて調査中とも云はれてゐる

## 前スペイン王の逝去

ローマ廿八日——前スペイン國王で僭帝となつてからロンドンにあり其の後ローマへ來て居たアルフオンゾ八世は本日午前十一時五十分（晩市時間の本日午前十時五十分）ローマのグランドホテルで逝去した、享年五十四歳、長らく病氣中であつたものである（先日一度死去說あつたが事實ではなかつた）

## 野村大使會見

ワシントン廿八日——野村大使は廿七日午後四時半ウエルズ國務次官を訪問、約廿分間に亘つて會談を行つた、會見後野村大使は記者團に對し簡單に次の如く語つた

着任以來まだウエルズ次官と會見してなかつたので單に儀禮的な訪問をなしたに過ぎぬ

# シンガポール
# 航路を遮斷

ロンドン廿八日——シンガポールからのロイテル通信報道によるとシンガポール港の東方入口は新機雷敷設によつて三月三日から汽船の航行を遮斷することになつたと言はれ、さきに英海軍は二月七日付をもつて機雷敷設に關する布告を行つたが今回はそれを更に延長したものとみらる

## 日本人少年負傷事件

昨夕六時頃ヘステングス街とプリンセス街交叉點附近に一人の日本人少年が負傷し人事不省となつて横たはつて居るのを發見されたのではないかと警察では取調べ中である、大森君の經過は良好の由

## 在加五十餘年村上長九郎氏死去

市内アルバタ街二一二在住熊本縣人村上長九郎氏は永らく自宅で病氣療養中のところ今朝八時半死去した、氏は明治二十三年渡加以來漁業にも從事して居た事あり草分の一人として廣く知られてゐた、享年八十二歳

尚三月二日午後入時から自宅で通夜、三日午後二時フエアビウ佛教會で葬儀執行される

## 氷川丸運轉士當地で死ぬ

去る廿四日夜當地（入港した氷川丸の次席一等運轉士角田陸男（横濱市港北區篠原町）は盲

# 日本人の登錄
# 來月四日から始まる
## 寫眞や證明諸物件持參が必要
## 注意すべき諸項

（日本人會發表）此度カナダ政府により任命された日本人特別登錄委員會の下に當國在住日本人は一人殘らず登錄せねばならぬが特別登錄は晩市では西（スタングス街入〇五のマウンテッド・ポリス事務所（郵便本局附近）で行はれる

（一）十六歳以上の男女は自身出頭して登錄、十六歳以下の子供は親が登錄する

（二）登錄者は自分の身分を證明する爲め「旅券」「出產證明」或ひは「歸化證」並びに一九四〇年度登錄カード其他登錄書類と共に一時半前一時五十分から午後五時迄執務する登錄事務所は先づ晩市に開設する、地方在留の人も同所で登錄を濟す事が出來る但し追つて州内各地に登錄事務所を開設し市外在住者の登錄を行ふ

（四）登錄は三月四日（火）から開始する（最初はウエストエンド方面から）當分午前九時から午後五時迄執務する

（三）登錄事務所は先づ晩市に開設する、地方在留の人も同所で登錄を濟す事が出來る但し追つて州内各地に登錄事務所を開設し市外在住者の登錄を行ふ

（四）登錄は三月四日（火）から開始する（最初はウエストエンド方面から）當分午前九時から午後五時迄執務する日本語を話すマウンテッド・ポリス員が任に當る）

（一）最近の寫眞二枚（サイズはマリン一八五五）に問ひ合せること

## 必要な持參證據に就て

（日本人會發表）今度の登錄には左の證據物件を持參する必要がある（日本人通譯は使用せず日本語を話すマウンテッド・ポリス員が任に當る）

（一）昨年の登錄カード

（二）第二世は出生證明書を提示する、出生證明書なき場合は其旨登錄官に答へること

（三）歸化人は歸化證を提示、紛失の場合は歸化時日及場所を申告すること

（四）日本人は旅券を提示、紛失の場合は上陸時日、上陸港船名を申告する事

（五）日本人總領事は昨日午後三時半佐田總領事を訪問、澁田少將以下現地各機關の總集を求め佛印側の態度並に關係を檢討しつゝ當面の處置に就いて緊急協議を行つた

◇

佛印サイゴン廿八日（同盟）——廿七、八兩日にかけサイゴンの空氣は俄に緊迫しつゝあり、在留邦人は引揚げ準備に着手し始めたので一般佛人も漸く事態の重大性を知り狐疑の色を見せ

（六）外に戸籍謄本、各種證明書なる身分證明に役立つ書類は出來るだけ持參する事、例へば婦人が結婚した爲め旅券の苗字と一九四〇年度登錄カードの苗字異る場合は結婚證明、或は戸籍謄本を持參する充分な證據書類を提示する事の出來ない場合はマウンテッド・ポリスの調査が終了するまでは登錄カードは發給されぬ

（七）十六歳以下の子供は親が證據書類（旅券、出生證明）等を持參登錄し子供を連れて行く必要なし


美粧院 高ローズ 電話シー一九三六 自宅ハイ 二三三

ATCM 伸縮杖 晩市メーン街一九一 電話マリーン九九〇五エル

久岡文治 晩市西第デコーデイ街一九六九 電話マリーン九九二番

ビーシー州公認 渡邊琴子 電話シー五三三三

婦 ゴールデン四五 渡邊絲子 西第六街一九三（不在中はベビウ七四八エル） 電話フエヤ〇七五七エル

●家庭常備藥下熱書一手販賣 吉原登代 ハヤミラヂオ 電話シー四一三

パーマネント

東へスタングス街六八四 公認フリーダ美粧院 電話ハイ五六〇六 自宅シー七四六六エル 香掛喜美代

ニューケーキ 發賣百パーセントマルテッドミルク ケーキ バナナ ケーキ 特製カスタード ケーキ 六十仙 結婚式用ケーキは美味しい品を調製致します 晩市バウエル街三九二 住よし

○今回日本人タキシー業者は全部（メーター）に依つて料金を申受ける事に致しました 晩市日本人タキシ 名畑タキシー ハイ〇七六五 オーケータキシー 西第四街一六八四 電話ベビウ五九二七 高田タキシー 電話（マリーン五六五七 自宅 同0203） ヤマタキシー 電話シー（一四一四 1415）

舞踊教授所 若柳流師匠 外海トミ アレキサンダ街四三三 電話ハイ五二二九エル

土地家屋各種ビヂネス登記公證手續き 日英文契約證書作製 其他一般代理事務 晩市バウエル街三四 公認 奥村事務所 電話シー一八番 住宅ハイ三〇六三アール

花 花輪花束 一切の御用は是非當店へ 晩市西第四街二三五六 イーノー花屋 電話ベービュ七八八一

越 バウエル街二三八 運送業 電話シー三五二八 山崎鐵太郎

コロンビアスチヂオ 遠山寫眞館 電話シー一七一三 自宅ナキスター一八五〇エル 晩市メーン街三一二 高評あるる

晩市バウエル街三一〇 花 花束、花輪 鉢物一切 重松花屋 電話マリーン一四一七 夜自宅クリニク四七九三エル

Singer Sewing Machine Co. 393 Powell St. Shop Phone Sey. 1326

本社は日本人各位の御便利の爲め各種ミシンをバウエル街ショップに取揃へて居りますなほ古新ミシン取換へに應じます 新ミシンお求めの方は是非當店に御用命下さいませ附屬品一切も取そろへてあります 電話シーモア一三六六 バウエル街三九三 マネジヤー 鶴田收藏 自宅ハイ五七六八エル

晩市バウエル街三八一 曾我運送店 電話マリン三六一九

ブリキ細工プラマー 大勉强で御用命に應じます 晩市バウエル街五八〇 宗宮ブリキ工場 電話ハイランド六一九〇 留守の節はハイ一八六〇エル

ニュー・モダーン・ステユヂオ メーン街四三八 市マーケット向側新建物 支部 バウエル街二一四 電話マリン五六三四 寫眞館

夫 長九郎 儀永らく自宅に於て病氣療養中の處衆智も効なく今朝八時半死去致候間此段生前厚誼に謹告仕候 追而通夜は三月二日午後入時より自宅にて相營み葬儀は三日午後二時よりフエアビウ佛教會にて執行可仕候 二月廿八日 妻 村上モモ壽 長男 寬 女婿 宮崎茂實 宮崎久惠 親族代表 鎌田源三郎 鈴木助三郎 友人代表 外一同

あんまやいと バウエル街三百五十八番 二階ルーム十六番 荒木アキエ 電話ツリニ〇一七〇エル

結婚及葬式用 花類 バウエル街二七〇 中村花屋 電話シー五九三五

シンガーミシン 日本人最古の經驗ある代理人から求めになれば即座に修繕其他の事が間にあひ皆樣の御便利御德でありますミシンの事は御電話次第速刻御相談にお伺ひ致します 電話ハイ五九七八アール フランクリン街一七六六 柳澤元仁

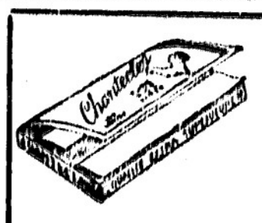


煙草にはシャンテクラーシガレット紙を
一個が軟く巻く
物が充分に
付いてゐる

自動式に巻
が出て來る
便式ブック

Chantecler
Slow Burning
CIGARETTE PAPERS


# 七ツの海を制覇

## ◇海洋民族の史蹟◇（上）

## ▼名殘の南洋井戸

村字月の浦の聚落を足下になが
めてバスを捨てダラ〳〵坂を海邊
に下りて行くと頑丈な破石を積
んだ井戸がある、まだ清澄のコンクリートで固めた其同井戸の一つは村
の香が鼻を突く、北には小山が重疊しそれが廻つてゐる、港は南を受け
また小山が重疊しそれが廻つ果てさうになつてゐた南洋井戸
もつらなつてゐる、港は南を受け水が豊富なもので未だに良質の
に迫つてゐる、港は南を受け水が豊富なもので未だに良質の
て四側の海岸ぜひ奥行十間足らずの平地に漁家が四十戸ばかり
も使用出來る、これら何れも使用出來る、これら何れ
ら三日月型に立ならんでゐる、東南の海中には周圍一里半はかりの小島が横たはり天然の防波堤を形成してゐる

村字月の浦の聚落を足下になが
めてバスを捨てダラ〳〵坂を海邊
に下りて行くと頑丈な破石を積
んだ井戸がある、まだ清澄のコンクリートで固めた其同井戸の一つは村
の香が鼻を突く、北には小山が重疊しそれが廻つ果てさうになつてゐた南洋井戸
もつらなつてゐる、港は南を受け水が豊富なもので未だに良質の
に迫つてゐる、港は南を受け水が豊富なもので未だに良質の
て四側の海岸ぜひ奥行十間足らずの平地に漁家が四十戸ばかり
も使用出來る、これら何れも使用出來る、これら何れ
ら三日月型に立ならんでゐる、東南の海中には周圍一里半はかりの小島が横たはり天然の防波堤を形成してゐる

（つづく）

## ▼比島に贈つた黒船

この小型船で度々の暴風に遭ひ
難航あれくるふ太平洋を乗り切
つて六十日目には北米の陸地を
見、御覧の如くである、マニラ湾
内に入港したのは東郷元帥の率
ゐる「敵艦見ユ」の報に接し、
日本海海戦の際同井戸
に入港したのは東郷元帥の率ゐる「敵艦見ユ」の報に接し、
日本海海戦の際同井戸
に入港したのは東郷元帥の率ゐる「敵艦見ユ」の報に接し、
日本海海戦の際同井戸

## 日脚伸ぶ

トロント　梶岡北斗

日脚伸ぶ窓にミシンの音流れ
日脚伸ぶ窓にミシンの音流れ
日脚伸ぶ窓にミシンの音流れ

濤々と陽は松にのり日脚伸ぶ
濤々と陽は松にのり日脚伸ぶ
濤々と陽は松にのり日脚伸ぶ

日脚伸ぶや日々仰ぐ時計塔
日脚伸ぶや日々仰ぐ時計塔
日脚伸ぶや日々仰ぐ時計塔

向合ではやらぬ店や日脚伸ぶ
向合ではやらぬ店や日脚伸ぶ
向合ではやらぬ店や日脚伸ぶ

手を翳げて門に待つ子や日脚伸ぶ
手を翳げて門に待つ子や日脚伸ぶ
手を翳げて門に待つ子や日脚伸ぶ

迎へ出る子の笑も見ゐ日脚伸ぶ
迎へ出る子の笑も見ゐ日脚伸ぶ
迎へ出る子の笑も見ゐ日脚伸ぶ

# 出奔の前後

## （下）小杉天外

私は東京へ出奔した。當時を回顧する毎に、親母や親遠の熱愛に叛いた此の配慮は、心臓を引裂かれる様な悲痛に襲はれる。けれども、縋る熱心に願つたところで、東京遊學を許して貰へないからは、こんな突飛な行動に出る外に途はなかつた事若し成らずんば死すとも歸らずの覚悟だつた。學僕にも成らう、牛乳配達も爲さう、と云ふ意氣込みであつた。然う意氣込みながらも、實際のある二三の親戚へ無心をしたなら、三年や四年の學資に窮する事はあるまい、と云ふやうなおろかな依賴心もひそかに抱いてゐた。

▽……

あこがれの東京には、百日と待つて居られなかつた。郷里から迎ひの者が上京して來たのである。その上に、頼みに思ふ親戚は、誰も學資の補助を引受けてはくれなかつた。肝腎の御親父の意志に背くやうな事は、いくら何でも出來ない、と云ふ事が、最後の關門として、如何とも致しかね候と云ふ、情理を盡した斷り狀のみであつた。文化未だ進歩しない時代ではあるが、自分の懐中をいためる事を避けるためには、昭和の現代人にも劣らない、豊富な智慧を持つてゐたやうである。

東京から歸ると、親達は嫁さがしを急き始めた。買ひたい書籍を申し出ると、大概は望みを叶へて呉れた。けれども、一度大都會の風に觸れた私は、もう從來のやうに、土藏にこもつて机に對つてばかり居られなかつた。東京から歸つた士が來たと聞けば、三里も遠い所まで演説の傍聽に出掛けた。希臘教の宣教師が町へ來ると、その場で信者の仲間に加はつた。中野の兄さんと呼ぶ先輩につれられて登樓したのが初めで、化粧の女の酌で酒を飲むことも覺えた。

▽……

その家は「いがらし」と云ふ料理屋だつた。先祖は京都から落ち來た公家様だとか、鎌倉の刀鍛冶だとか、何か込入つた事を覺えてゐるが、それは、由緒のある、町で舊家の一つに數へられる家だつた。現に世間から擯斥されるこんな商賣をしながらも、家付の娘である其の主婦は、どうに三十の坂を越して居たが、膚の綺麗な、田舎には際立つた氣品をそなへた女だつた。

▽……

私は此の母親のやうな主婦の娘みだ、決して間違つた事でもなければ、はづかしがる事でもないと云ふのである、そして、妾の家へ來ても、決して親達の耳へは入れないから、安心して遊びなさいと云ふことだつた。だが私は、「いがらし」へは二回だけしかあがらなかつた、私の家とは遠縁ながら親戚關係でもあつたからでもある。無論、私の性的開眼の道場は、この「いがらし」ではなかつた。

（そはり）

## 言葉の歴史

### 回文化講座講演

（上）文學士　新村出

ヴァレリーは「生活（生）」（vie）といふ一語のなかにも千萬無盡の意味がある、佛のアカデミーで編纂した佛語の標準辭典にも單に「生」（vie）「生活」（vie）「生涯」（vie）「生命」（vie）「生物」（vie）「生氣」（vie）「生存」（vie）「生計」（vie）「生業」（vie）「生活費」（vie）「生きる」（vivre）「生かす」（vivifier）「生ける」（vivant）「生ける者」（vivant）「生ける者ども」（vivants）「生ける者の國」（pays des vivants）「生ける者の間に」（parmi les vivants）「生ける者の中に」（parmi les vivants）「生ける者の中から」（d'entre les vivants）「生ける者の中へ」（parmi les vivants）「生ける者の中より」（d'entre les vivants）「生ける者の中を」（parmi les vivants）「生ける者の中で」（parmi les vivants）「生ける者の中に入る」（entrer dans la vie）「生ける者の中に入れる」（faire entrer dans la vie）「生ける者の中に入れられる」（être introduit dans la vie）「生ける者の中に入れられた」（introduit dans la vie）「生ける者の中に入れられて」（introduit dans la vie）「生ける者の中に入れられる」（

# 山田長政

（五）

角田喜久雄作
北村明道畫

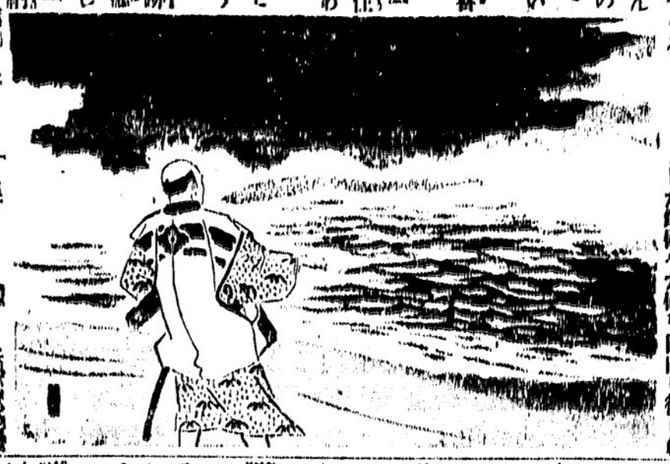


## 巻き易い
## シガレツト・タバコ
オールド・バージニア・ファイン・カット

▲オールド・バージニア・ファインカットの味と香りは特別です
▲巻いて喫むには最上のタバコです

ポケット用 十箇
ポーチ 十五仙
平缶入 入十仙

OLD VIRGINIA
Fine Cut



川出製箱會社
電話ハイランド一〇九〇
夜間ハイランド六〇八番ニル

晩市バウエル街三五九
電話シー一ア二七二九
すが菓子店

晩香坡市バウエル街三三一
電話シーモア四二六
西畑フリキ工場

バウエル街三三二
電話シー〇八六一
武藏屋
大勉強致します
川本孝一

電話ハイランド二六九〇
薪炭販賣 熊本
電話マリーン八七〇二

バウエル街三五六 電話ツリ四四七七ニ
## 名畑靴店
御電話下されば早速お屆け致します
各種新、コール 並にソーダス
## スターメイ新炭
電話ハイランド一一九〇

◇通辯一般代理業
日本行船切符取次
## 濱岸事務所
アレキサンダー街二四〇
電話ツリニ四三七四アル

大工一道具
晩市バウエル街三六八
## 秋山金物店
電話マリン一八五三

晩香坡市ゴーア街三二九
## 加奈陀日本人會
電話ツリ一〇七二
Canadian Japanese Ass'n
329 Gore Ave., Vancouver

## 電氣指壓治療
神經痛、胃腸病、婦人病、皮膚病、其他一切
東（ステングス街二八九
美心院 藤澤さだよ
電話シー二三四
カドバ街三〇六
自宅マリン八七八九
午前九時より夜出張
治療時間 午後五時まで

## ITCH
STOPPED QUICKLY
Use D.D.D. Prescription
デ・デ・デ
どんな痒さも一分で止まる皮膚病一切の妙藥
小瓶卅五仙

## 雛あられ
お待ち兼ねの美味しい
神武天皇二千六百年紀元節御祭禮の御馳走に御名入りを御上げます
各店に御座いますが多少に拘らず御用命の程御願上げます
晩香坡市ゴーア街三六ニル
電話ツリニ五五三二
林一心堂

◇ビルダー サプライ
各種ランバー、シングル、ドアーウインド、ネール、セメント其他建築材料一切最も安價にて販賣いたします
御住宅、鷄小屋、バーン等の請負を專門として居ります
電話或は郵便にて御通知下されば遠近に拘らず早速セールスマン出張の上 見積書提出致します
## ファンリツヂ製材會社
ビーシー州ポート（ネー ツランク・タウンライン ロード角
電話（ヤード一三五ニル
自宅 同 六八
瀧本與次郎

## 大陸アンテナ氣焰
バウエルリバー無素佛塔

我々アンテナ黨が昂げてゐる氣焰が夜となく晝となく同胞目がけて襲來する沈鬱な空氣の何パーセントかを吹き飛ばしつゝあるのは事實だ、さればなほ一層新しい同志を迎へてお互に現在より數十倍の元氣を出してこれを全部引抽へて三ツの大袋に詰込み、一ツを英本國に送り殘る敵機を片つ端から沖天高く吹き上げしめ、第二の袋は米國その他の世界の戰爭熱を吹き飛つて廻り、平和になつた所を第三の無病袋に大ロップで地球と結び付け無病となし上げて全人類が仲よく夫婦の見物と出かけるやうにしたら如何

××寄附倒××

△四村初太郎氏は歸國記念に十五弗、齋藤清藏氏は病氣全快祝に三弗ヤチヨノ語學校維持會へ△四村初太郎氏は歸國記念に五弗ヤチヨノ柔道支部後援會へ△齋藤清藏氏は病氣全快祝に二弗ヤチヨノ語學校母姉會へ△小野松野夫人は兩親一周記念に二弗マーボール佛教婦人會へ

## 割薪値段
インサイド ファー ヒーター ブロック
一コード 一コード 一コード
同 半 同 半 同 半
三、五〇〇 三、五〇〇 四、五〇〇
六、〇〇〇 三、二〇〇 二、五〇〇
同二等品 一コード 一コード 一コード
同三等品 同半 同半
五、〇〇〇 二、七〇〇 二、〇〇〇
御電話下されば早速お屆します
ウツドランド街埠頭
## ビーシー薪炭
電話 ハイ〇九一五
夜間 ハイ三七九六

B.C. WOOD & COAL CO.
東ベンダー街九二
電話シーモア二四九一
スタストン 秋本重則
## 恭頌林殉臣
妙醫

晩香坡市バウエル街二四九 電話シーモア四八八
## 誠心堂
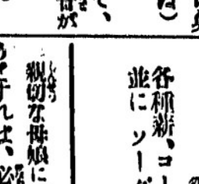

249 Powell Street Vancouver, B.C.

## （VB複合劑）理研ビタス
本劑は肝臟及米糠中より抽出したるビタミンB群B1B2B6を含有す
一、虛弱兒童＝小兒の体力を增進し 殊に砂糖過食の虛弱兒童並に腺病質に應用して効果あり
一、慢性大腸カタル＝慢性下痢、醱酵性下痢、血便を伴ふ下痢に卓効あり
一、酒害＝飲酒の前後に服用すれば惡醉、二日醉を防止する作用あり
特價 二、〇〇 五、六〇

## 薬用半練ハミガキ ゼオラ 二十五仙

◇ビルダー サプライ
各種ランバー、シングル、ドアーウインド、ネール、セメント其他建築材料一切最も安價にて販賣いたします
御住宅、鷄小屋、バーン等の請負を專門として居ります
電話或は郵便にて御通知下されば遠近に拘らず早速セールスマン出張の上 見積書提出致します
## ファンリツヂ製材會社
ビーシー州ポート（ネー ツランク・タウンライン ロード角
電話（ヤード一三五ニル
自宅 同 六八
瀧本與次郎

晩香坡市バウエル街三三一
電話シー〇八六一
## 武藏屋
大勉強致します
川本孝一

晩香坡市バウエル街三五九
電話ハイランド一〇九〇
夜間ハイランド六〇八番ニル
## すが菓子店
電話シー一ア二七二九

晩香坡市バウエル街三三一
電話シー〇八六一
## 武藏屋
大勉強致します
川本孝一

晩香坡市バウエル街三五九
電話ハイランド一〇九〇
夜間ハイランド六〇八番ニル
## すが菓子店
電話シー一ア二七二九

晩香坡市バウエル街三五九
電話ハイランド一〇九〇
夜間ハイランド六〇八番ニル
## すが菓子店
電話シー一ア二七二九

晩香坡市バウエル街三三一
電話シー〇八六一
## 武藏屋
大勉強致します
川本孝一

# 各青年會聯合し新體制下に活動開始

## キチラノ聯合青年會結成式

既報キチラノ聯合青年會結成式はキチラノ聯絡協議會發會のもとに去る二十三日午後三時よりキチラノ青年會館に於て開催した同會は先づ會長選擧に移り滿場一致にて現會長の武井秀雄君を再選し、吉田英男君の新會長就任挨拶があり終つて會則に入り女子部會則獨特の手續を略はぶいながら流行唄やピアノソロ其の他の餘興番組の珍ゲームにホールは一團はひに沸き、最後に一同愛國行進曲を合唱し盛會裡に午後九時散會した、尙常日は出席者五十名の多數を見、一同心から明年の發展を望み他相の空氣はみなぎり、力強さを感じめた

△顧問 吉田英男 △常務理事 佐藤信一郎 △佛教會小坂吉一 △公會中光來一 △婦人會坂元生

△會計 吉田英男 △常務理事 佐藤信一郎 △佛教會小坂吉一 △公會中光來一 △婦人會坂元生

終つて會則に入り女子部會則獨特の手續を略はぶいながら流行唄やピアノソロ其の他の餘興番組の珍ゲームにホールは一團はひに沸き、最後に一同愛國行進曲を合唱し盛會裡に午後九時散會した、尙常日は出席者五十名の多數を見、一同心から明年の發展を望み他相の空氣はみなぎり、力強さを感じめた

一、會則作成
二、キチラノ聯絡協議會加入の件（加入に決定）
三、聯絡費の件（各會より五弗宛に決定）
四、顧問として領事及日本人會長を推薦（滿場一致可決）
五、運動部力の件（森次兒會長提案 現在の各會の運動部を一丸として助力し力強い運動部を設置する事が必要であると力說し實行方法は幹事に一任に決定）
六、其の他の件（山村政次提案 差當の二問題の一つである婦人問題を解決するには是非とも婦人部を設置する必要がある

# この母ごころ

## 合同教會婦人會主催 矯風問題の研究會

合同教會婦人會主催の「何故の矯風運動か」の題下に若い者の歩む道からつまづきになるものを取拂ひ、倫理觀念をつけ、標準線を引いてやる、そして若い者の歩むべき道をつくつてやる事が今日社會の一大急務であることに就き醇々と親切に說いた

一、開會の辭（高田春子、高田タケ子）
二、讚美歌（會衆一同）
三、聖書朗讀（高田春子、高田タケ子）
四、祈禱（河畔敎會便り）
五、講演（講師 大山ケテー）
六、質疑應答（同上）
七、閉會の辭（高田春子、高田タケ子）

# ヘネーの演藝會

## カナダ赤十字社援助

【ヘネー通信】メープルリッヂ驛にピットメドウ日系市民協會主催の赤十字社援助の演藝會はいよ〳〵明一日夜入時よりヘネー共進會ホールで開催されるがプログラムは次の通り

△開會の挨拶△ピアノ獨奏有賀リアン△獨唱木村サム△同上三谷エミ△笑話宇木律△ハーモニカ山内△獨唱岡部美丸△カウボーイの歌「マンシロウ」△劇三人組△歸國キチノ舞踊團（以下サドリは全部出演）△笑話永松△トランペット山田サム△獨唱大山ケテー△踊△一口ばなし阿部

# 柔道大會

## ス村支部主催

スプラストン柔道館支部主催の下に明十二日午後七時半から佛敎會ホールに於て春季柔道大會を開催す、多數の來觀を希望してゐる

# ポートマンのお婆さん病む

## 見舞の相談

日本人仲間から「ポートマンのお婆さん」と呼ばれ、各地の日本人から慕はれてゐる元看護婦のスミス夫人はさる土曜日急病で目下新西院のセント・メリー病院に入院中であるが容態はよい方に向つてゐるが、新西院西口商店の西口氏は毎日お婆さんを見舞つてゐるが、この恩人に各地方で世話になつた人々は自發的に醵金して見舞つてはと云ふ聲があり、各地有志が世話になつた人々から志しを集め、それを持ち寄つて相談の上見舞つてはどうか、便宜上西口商店（各地有志から連絡してほしいとのことである

# 日蓮宗教會『大演藝會』

## 明夜七時から日本人ホール

【ケロー通信】當地日蓮宗敎會主催大演藝會「聖なる道」三幕、喜劇「時の氏神」三幕は、愈〻明晩にせまり立正青年會演藝部の練習も終り素晴らしい前人氣であるが、當日は場內整理の都合上定刻七時までに是非來場を希望してゐる

# オカナガン佛敎處女會

## 總會で役員決定

【ケロー通信】當地佛敎處女會の第二回定期總會は去る二十三日午後二時半よりケロー佛敎會に於て全會員出席の上開催し、盛大裡に四時半終了、それより第二次親睦會に移り山なす馳走を食べながら談笑のうち最も愉快な時を過ごし五時半頃一同名殘を惜しみつゝ散會した、尙當日の總會は會長司會し開會の挨拶を述べ一分間の默禱後當山幹事の會務、富江會計の會計諸報告あり何れも承認され新入會員の紹介あり次いで新年度の役員選擧を行ひ會長の閉會の辭で終了した、役員選擧の結果左の諸氏當選した

△會長荻木澄子△副會長山岡靜江△幹事鹽崎治子△會計富江民代△運動部々長上田アヤメ（補佐）中山鐸子

尙に新入會員は次の二孃である

高田春子、高田タケ子

# 音樂と劇の夕

## フエアビウ合同敎會

フエアビウ合同敎會母の會並に土曜學校合同主催で來る三月十五日午後七時半より同合同敎會幼稚園ホールに於て音樂と劇の夕を開催、委員は目下猛練習中である、プログラムは追つて發表する由

新西院合同敎會

△シージーアイテー＝二月廿八日（金）午後七時より入時までクヰンスアベニューの合同敎會に於て日、白合同の祈禱會あり△日校敎師會＝三月一日（土）都合により延期△劇の夕＝同日新西院バプテスト敎會に於て午後八時よりピーシー州ワイピーエス年會主催の下に劇の夕を開催、多數の來會を歡迎△日曜學校＝三月二日午前九時半より新西院、フレザーミルス兩校共同刻、日曜禮拜＝午前十一時說敎マクウヰリアム牧師、禮拜後に戰時公債につき委員會を開催す

# ステプストン日本婦人會

## 總會を終る

【ステプストン通信】當地日本婦人會では去る十六日第廿九回定期總會を開催した、西畑初根夫人開會の辭を述べ大津靜子夫人の會務、坂本スカエ夫人の會計、赤十字社會務會計諸報告と一幕は、愈〻明晩にせまり立正青年會演藝部の練習も終り素晴らしい前人氣であるが、當日は場內整理の都合上定刻七時までに是非來場を希望してゐる

△家庭集會＝本日午後七時半△少女會＝本日午後七時より△少年會＝本日午後七時半より社交室にて△土曜學校＝午後一時及び二時△日曜學校＝午前九時四十五分△日曜禮拜＝午後二時「風は己が好むところに吹く」野元牧師△生活研究會＝三日（月）午後七時半より敎會に

ス村合同敎會

△家庭集會＝本日午後七時半△イニックスの小西六年兒宅にて△少女會＝本日午後七時より敎會にて△少年會＝本日午後七時半社交室にて△土曜學校＝午後一時及び二時△日曜學校＝午前九時四十五分△日曜禮拜＝午後二時「風は己が好むところに吹く」野元牧師△生活研究會＝三日（月）午後七時半より敎會に

△ワイビーエス＝午後七時半より敎會にて研究會△水曜會＝五日午後七時半より中川兄宅にて開催△シージーアイテー＝六日（木）午後四時よりストロベリーヒルに於て

# 歸加宣敎使謝恩と講演會

## 第三街聖公會

第三街聖公會婦人會では今夜八時より聖公會關係の歸加宣敎師十數名を招待して謝恩會をかね講演會を開催する、同夜はアイス研究家バチエラー博士が日本語で講演、他の人々も講演する筈である、多數の來聽を希望

# 九重會新幹部決定

九重會新役員は去る十九日藤居氏宅に於て幹部互選會を開催、次の通り新幹部を決定した

△會長 槻藤健三郎△副會長 平野芳太郎△會計 大入木忠吉△幹事長 高田外次郎△副幹事長 藤居誠一郎△幹事長 瀧谷益三郎（同補）杉江正作（白人側）高田外次郎△監査役 赤塚庄吉、平山喜八

△開業祝賀會＝五日（水）午後七時半より敎會主催にて鴨瀨金雄兄開業祝賀會開催

# フエアビユウ佛敎會

三月二日（日）午後二時から定例說敎、平原開敎使の法話あり

報恩會の座談會

報恩會では來る二日午後二時より中塚一郎氏宅で信仰座談會を催し、勝の開札もなす、會員は洩れなく參集を希望

△櫻楓會だより——今夕七時半よりニューピアで催さるる筈であつた歡迎會は都合に依り延期


# 御歸朝に際して御自身用の スーツやオバコート

お土產用として好適のアンダウエア、スウエタコートや靴下もおすゝめ致します

△純毛アンダウエア類
◎英國製赤袖口アンダウエア
◎ペンマンス・アンダウエア
◎スタンフイルド・アンダウエア
◎ハービーウツド・アンダウエア

特に日本向に好適の
ペンマンス 七一號 シャツドロス 一枚 一、一〇
ハービーウツド アンダシャツ 五〇
ハービーウツド ゴム付猿又 五〇

一番人氣のある ケンシングトン・ハット

は勿論で 御座いますが

# 松宮野瀨洋服店

晚市パウエル街二二九 電話マリーン七四三八


# REGISTRATION STARTS MARCH 4; WEST ENDERS FIRST

## Long Matches Delay Badminton Tournament

Numerous extended matches considerably delayed the sixth annual Japanese Badminton League men's and ladies' doubles championships when the tournament opened last night and there is some fear that a third day may be necessary to complete all events.

With men's B doubles slated to get under way tonight, men's A are not all in third round. However, if all players co-operate by turning out at 7 p.m. sharp, there is a chance to conclude tourney successfully tonight.

Some of the outstanding matches were: Fred Nishi-Kaoru Kobayishi's triumph over Toyota-Yatabe; Hiroshi Nishi-S. Nakado's long-winded win over Roy Kamino-Yosh Ono; Henry Ide-Kinzo Fujioka's over Kunto Shimizo-Kawano; Mas Fujita-Jimmy Kumagai over Happy Oki-Kanzaki.

Ernie Arikado-Masao Matsui were only seeded stars to see action, tearing through very tired Nishi-Nakado for which reason the match may be replayed.

Among ladies' doubles pairs reaching semi, Sadako Iwasa-Teiko Ide made a great comeback to surprise Pat Kawajiri-Haruko Maruno.

Lucy Fujimagari, whose appearance was anticipated, explained in letter to Director Matsui this morning she had not had ample time to come. Koyanagi-Deshima will play Hyodo sisters tonight and Saegusa-Nishikawara face Iwasa-Ide.

Oswald Fujiwara-Kutsukake is scheduled to play Hatashita-Hashimoto at 7.30 p.m. sharp. All other men's B players must be out also by 7.30, even if they cannot go on immediately. Co-operation in this matter is asked because gym time is short.

Ladies: Saegusa-Nishikawara bt Lily Ide-Kay Uyeno 11-9-9; Iwasa-Ide bt Kawajiri-Maruno 4-11, 13-10, 11-5; Koyanagi-Deshima bt Masako Iwasa-Kay Yamaga 11-2-8; Hyodo sisters, bye.

Men's A: First round—Nishi-Kobayashi bt Toyota-Yatabe 18-17, 10-15, 15-2; Morito-Kameda bt Nishi-Nakamura 15-8-12; Nishi-Nakade bt Kaminohno 15-13, 14-17, 15-9; Ide-Fujioka bt Kawano-Shimizu 15-3, 10-15, 15-7; Fujita-Kumagai bt Oki-Kanzaki 15-6, 8-15, 15-0.

Second round—Okumura-Wakabayashi vs Nishi-Kobayashi (7.30 p.m.); Tamura-Kobayashi bt Hagino-Yamashita 15-10-7; Arikado-Uyeda bt Hamade-Ichino 15-11-12; Morito-Kameda vs. Matsui-Iwasaki (7); Arikado-Matsui bt Nishi-Nakade 15-3-4; Ide-Fujioka vs. Maikawa-Oshimo (7.30); Ouye-Yamada vs. Sawada-Nagata tied one set each; Fujita-Kumagai vs. Ashikawa-Tanaka.

## Vancouverites First; Reach Others Later

Registration of all individuals of Japanese racial origin will commence on the morning of March 4, it was announced today. Offices will be open from 9 a.m. to 5 p.m. daily for the present.

Under the direction of the standing Committee appointed by the Government of Canada, the registration will be carried out by Royal Canadian Mounted Police with headquarters at 805 West Hastings Street.

While this registration affects all Japanese of the age of 16 and over, details of children under that age will be recorded by their parents.

All persons appearing for registration will be required to produce Birth Certificates, Naturalization Certificates, National Registration Cards, Passports or other documents which would be evidence of their legal status in this country. All persons will also be required to present two recent photographs of themselves, size 1½"x 1¾" (one and a half by one and three-quarter inches). Such persons will be issued a registration certificate to be carried at all times on their person and this certificate will clearly indicate their legal status.

The first Registration Office will be opened in Vancouver and persons concerned may register there regardless of their place of residence. In due course it is intended to open offices elsewhere in the Province for the registration of those who reside outside of Vancouver.

In order to avoid congestion, all persons residing in the area known as the West End, west of Granville Street between Burrard Inlet and False Creek, are required to register first. Those residents of other areas will be notified when to register by a notice through the press.

Further information can be secured by telephoning MArine 1855.

---

Ofukai's welcome party for Mr. J. Suzuki, which was planned for this evening at New Pier Cafe, has been postponed due to circumstances, members should note.

---

The Friendship Circle work meeting will be held tonight from 7.30 p.m. at Miss Bird's home.

---

**Junior basketball games tonight are:** 7—Fairview-Marpole; 8 — Cardinals-Blubelles. Tomorrow: 6 — Yehudis-Fairview; 7 — Tuxis - Trojans.


# 内外ペイント カルシマイン

バウエル街二四六 電話ツリニテー〇二八九エル

塗り

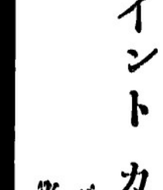

# 花嫁様の御支度

御披露に日本着振袖 教えます

最新流行及び無臭機のオイルパーマネントウエーブ

晚市メーリン街三二三 スター美容院

# 御花嫁の御仕度一切

最新、最優、最良、最美、最も經濟的に

日本着 振袖貸賃

無害毛染

# クラウン生命保險會社

晚市ーダヤス・ビル八二二