Vol. 36 No. 10,270 Wednesday February 12 1941 TAIRIKU NIPPO 昭和十六年二月十二日（水曜日）第一万二百七十號

大陸日報
TAIRIKU NIPPO
(THE CONTINENTAL DAILY NEWS)
PUBLISHED BY,
TAIRIKU NIPPO SHA LTD.
213 & 215 CORDOVA ST. E.
VANCOUVER, B.C.
本紙定價 壹ヶ月七拾五仙 六ヶ月 四弗五拾仙 壹ヶ年 九 弗
賣行所 株式會社 大陸日報社
社長 山崎寥
晩香坡市東カドバ
電話 二一三—二一五
電話マリン五六五一

審議既に山を越し 議會の終了今月末か

明年度豫算は成立に決定

東京十二日（同盟）——愈はいよ〳〵四週に入つて重要法案はすべて議院の議を終はり貴族院（昨付された、十二日の貴族院は午前十時より本會議を開いて衆議院送付の動員法改正案、國防保安法案、衆議院議員の任期延長法案、府縣制、市制改正案の任期延長法案をはじめ十二法案を上程、審議に入つたが、問題の翼賛會豫算もこのうちに入つてゐるので同日は近衛首相の答辯に對する再質問が行はれて問題に對する最後の論議が行はれることゝならうが、兩院とも既に論議の山を越し今月中に審議終了はもはや必至の形勢となつた

貴族院は午前十時十分開會、佐佐木同議長司會のため假議長席に公議長席につき日程に入り動員法改正法案を委員付託としたのち國家總動員法改正法案、總動員法改正法案、産業組合法改正法案、産業組合法改正法案、産業組合

女性本願

菊池寛

（100）

女性本願　（11）

レヂオが、英蘭子には、ちよつとも興味のない天氣豫報をやつてゐる。

彼女は不機嫌になつた。

女中を呼ばうとして、鈴を押さうとすると、ピオーニが急に吠え立てて、ルビーがこれにつられて家の中が俄に騒がしくなつた。何だらうと思つてゐると女中がわたどしい足音で、廊下を歩いて來て、

「お嬢さま、名刺の吉田様と云ふ方がお見えになりました」

と、云つた。英蘭子は、ハッと、驚きながら、

「ぢつ！　吉田さん、どんな方！」

と訊いた。

「三十五六の方でございます」

英蘭子は、吉田の兄だと思ふと、胸をときめかしながら、玄關へ走して出た。

羽織袴を着た紳士が、キチンと立つてゐた。吉田とは、あまり似てゐなかつた。

「吉田さんのお兄さまで」

英蘭子が、あわてて訊くと、

「はあ！」

と、しづかにうなづいた。

英蘭子は、彼を玄關のすぐ傍の客間に通した。兄の家は商家だと聞いてゐるのに、少しも商人らしい賤しさはなかつた。氣品があつて、すが〜しい風來であつた。

いんぎんで、英蘭子が困るほどの挨拶が濟むと、

「實は浩が盛遊になりまして、東京の陸軍病院に居るのでございます」

と、云つた。

「ぢ、東京に……」

英蘭子は、恥かしくなるほど大きい聲を出した。

「はあ……東京の第一陸軍病院です。浩からは、ある時期まで見舞に來てくれるなと申して、

相洋お菓子一切
豊富に取揃へて
ございます
パウエル街三五七
鈴木菓子店
電話マリン二〇三六
月刊雑誌 寄料無料

病院の名前も、知らして來なかつたのですが隙に訊きまして やつと分りましたのでございます……」

「お傷は！」

英蘭子が訊いた。

「頭蓋骨の彈の破片で、顔面をやられたらしうございます。」

と、云つた。

「まあ……」

と、いふと英蘭子は、自分の身體がふるへて來るのを感じた。

英蘭子の顔の色が無くなり風の中の小鳥のやうに、全身がふるへてゐる姿が、あまりにも痛ましかつたので、吉田の兄はそれを見たくないやうに、しばらく眼をならしてゐたが、

「私は、今日カモメで參りまして病院の方へ電話をかけましたら、面會は午後一時から四時迄ださうで……明日改めて參ることに致しました。」

と丁寧にいつた。

「私も參つてもいいでせうか」

英蘭子は、やう〜と涙にうるんだ眼を上げていつた。

「恐れ入ります。」

△―▽

「せひどうぞ……」

「浩も、きつと感激いたすことでございませう。」

と、また頭を下げた。

「場所は？」

「牛込の月山ケ原の近くですが私が此方へお寄りしてお誘ひいたします。」

「でも、それでは却つて御迷惑ぢやございませんの？」

「いゝえ、何う致しまして……お母さまがお亡くなられたばかりだのに、また浩の事で御心配をおかけしまして、申譯ございません……あの、失禮でございませんでしたら、お母さまの御仏前へ御挨拶させていただきたいんですが……」

と、吉田の兄はいつた。

「どうぞ。母も、きつと悦ぶと思ひます……」

と、答へながらも、英蘭子には母と吉田の負傷について、考へ切れない多くの物が頭の中につかへて、其が背負ひ切れない重味として感ぜられるのであつた。

二階の父の居間だつた部屋に案内した。そこに、母が父のために新しく買つた佛壇が置かれてゐた。が、その佛壇を買つた母も、新しい白木の位牌になつて、父の位牌と並んでゐた。

英蘭子は、燈明をあげて、女中に命じて香爐に火を入れさせた。英蘭子位の若い近代少女が佛壇の世話をしてゐることが、吉田の兄の眼には異樣に、またそれだけ却つて殊勝に見えた。

「浩が、東京にゐますときは、いろ〜お母さまのお世話になつてゐたやうで……」

と、いつた。

ウイルス煙草
強いて吸ふにはウイルス・ファインカットに限るデス
チューブを用ひても紙を用ひても思ふ樣に強くて軽いウアヂニヤの何とも云へない味がする
一パケット十仙廿仙
家庭には經濟的な半斤入罐を
W.D. & H.O. WILLS FINE CUT CIGARETTE TOBACCO W.D. & H.O. WILLS

PURITY BREAD
ロバートソン・ピュリテー・ブレッドを召上り下さい
ピュリテー・ブレッドは何時も新鮮で固くはなりませんそして保健上にも大變よろしいです
美味しいロールスやシズバ、皆樣の食慾をそゝるケーキ類も澤山ありますが皆科學的に研究して作られて居ります ピュリテー・ブレッドは今回新しい經營の下に賣出されてゐるのです
是非御試食下さい
ロバートソン ベカリー
ROBERTSON'S BAKERIES

れ子樣の爲になる
こんな良い御本が參りました
二度と手に入れ難い偉人、傑士の教訓名書集でイからたの家の寶として是非一冊お求め下さい
教訓名詩集　特價　六十五仙
面白くて然も爲になる理想的繪本
講談社繪本　一冊　三十五仙
大笑漫畫集　リンカーン　花咲爺
漫畫四人集　曽我兄弟　花ツクレ
日本家庭百科全書　豊臣秀吉　ウカレ胡弓
少年英雄傳　岩見重太郎　桃太郎
動物英傳　源頼朝　魚ツクレ
相撲繪物　四郎隆盛　楽しい遊び
ムツクレと動物物語　八幡太郎義家　楽しい一年生
國史繪物
ハウエル街三六九　電話シー五二一八―五二一九
何でも揃ふ　前川商店

生菓子類一切
最新式ツーダストバナー各種あります
取付は大勉强
せんべい
幾分重宝
晩市バウエル街五一三
名田屋本店
晩市ゴーナ街六六六

「ねゝさうなんですの……母は吉田さんをとても、頼りにして居りましたの……吉田さんが出征なさるとき……」

と、いひかけて、英蘭子はハッと口をつぐんだ。

●米は……米屋へ
△カナダ一品無砂糖白米（各袋毎に入れて）
百斤　五、三五
五十斤　二、八〇
五、七五
▲進呈　お茶碗
特選加州白米　五十斤
モチ白米
新裝キッコーマン醤油
大樽一斗入（十八リットル詰）　一丁　四、六五
二ギャロン二鑵入　一箱　四、二五
三ギャロン鑵入　一鑵　二、一五
一ギャロン鑵入　一鑵　一、二〇
（保官スルニハ鑵入リモオ便利）
電話ハイランド〇八八九
米屋商店
647-9 E. Hastings St. Vancouver, B.C.
閉店後不在の時は電話ハイ三三四六アール

お母樣達へ！
「科學」が證明したケーキ調製法とは人体に必要欠くべからざる榮養素を全部含んでゐる事であります、この榮養素は發育盛りのお子供樣にもつとも大切なもので弊店特製の「シルバ・カップ・ブレッド」は科學的に研究し榮養素を多分に含ませたものです
御子供樣の爲に！御自身の爲に！是非「シルバ・カップ・ブレッド」を御召上り下さい
▽同胞各商店でお求め下さい△
バラード・ベカリー
晩市バウエル街二〇五　電話マリン九五一七

一九四一年型
自轉車着荷
運動具一切　キー作製
晩市メーン街一二二　電話マリニテ五五五九
ターメー自轉車店
バラード街二四二五　電話ベービュー二〇四六

無料進呈
收入税に就ての説明書
一九四〇年度の收入税に就いて詳しく説明されてゐる十六頁の小形説明書が限られた數だけ用意してあります、左記表に住所氏名御記入申込み下さい
申込人住名
住所
クリフトン・シ・クロス（BC）株式會社
日本人代理部
晩市バウ街四七五
電話マリニテ五七六四

VANCOUVER PACIFIC PAPER CO. LTD.
◈紙類一切と
文房具卸賣商
（ミルトン街一一六八）
晩香坡バシフイツク・ペーパー會社
日本人部代理
堀壽次郎
電話　本社マリン二三二一　自宅ハイ一八四四アール

にきび治療劑
ボンラック
頑固な
ニキビに
定價　五五
中川博士發見の新治療法
新らしい藥理作用を根據として外用藥ボンラックの完成はにきび治療に新光明を與へるものとして、お惱みの方々にお奬めいたします
晩市バウエル街三三一
特約店　新見商會
電話マリン（六二）九九五二

高等　南京料理
日本人諸君の御來店を歡迎
晩市バウエル街二五二
新北京
電話シー五七七四

◈和洋雜貨食料品
晩香坡市バウエル街三三七
蛭崎商店
電話マリン（六二）五九五二

自動車修繕
グッドリッチタイヤ
附屬品一切
大勉强で御用命に應じます
ボンテアツク、ピューイツク、ジ・エム・シ・トラツクの特約販賣店
晩市アレキサンダー街ゴア街角
日本オート
電話　ツリニテ　二八九九

海外渡航の御方及び御歸朝のお方には特に御便宜をはかります
大森屋旅館
横濱市中區花咲町（櫻木町驛前）

日本郵船 C.P.R. アメリカンライン 日本行船切符
C. P. Express Money Order 販賣代理店
横濱正金銀行預金 送金無手數料取扱
米精和洋食料雜貨取扱
新西院市
西口商店
電話　壹壹六壹―一八八五　住宅九〇九X

カマボコ製造
BC魚店
晩香坡市バウエル街二五三
電話ツリ二七八八　夜間シー三五三八

インペリヤルオイル會社にては技師によりガソリン及びマーベルーブオイル共前例に無き最善の品物を市場に出し御客樣の御好評を感謝致してゐます、尚アトラスタイヤ及びアトラスバツテリーは同社の保證にて價も安く御すゝめ致します
朝日グラーヂ　電話　二三一ゴーナ　ツリニテ一五五四五　夜間ハイ三七七七アール
無料自動車グリーシング（一千哩毎）
御利用下さいスチーム自動車洗ひ（二弗七十五仙）
故障の無き内キングピーモーターテスト（二弗五十仙）

奉仕的割引
△弊社は創立以來過去廿八年間の日本人諸氏の御愛顧に酬ゆるため
新割引値段
を提供することに致しました、何卒御引立の程御願申上ます
料金は五十弗、七十五弗、九十五弗以上
晩市ダンレヂー街三〇四
アームストロング葬儀社
電話ハイランド〇一四一

家庭用ポート用金物類
新式ストーブ並附屬品
ケッチン道具各種
電氣器具類及電球
ペイント及バニシ類
大工道具類和洋各種
トタン細工一切並修繕
晩市メーン街二〇八
ビーシー金物店
電話ツリニテ五五三六

天
味噌、醤油、清酢
糀、納豆、糀漬
天野兄弟商會
製造販賣元
晩市ダンダス街二一四一
電話ハイランド五五二六

◉郵船案内
N.Y.K.
1404 - 4th Ave., Seattle, Wash.
○横濱行三等片道六三弗　轉月行六五弗
◉日本郵船會社シアトル支店

（船名）	（入港）	（出帆）
平安丸	二月十一日	二月廿二日
氷川丸	二月廿四日	三月八日
日枝丸	三月廿六日	四月八日
平安丸	四月十六日	四月廿九日
氷川丸	四月廿八日	五月十日
日枝丸	五月十七日	五月三十日

代理店　晩市　B.W. Greer & Son Ltd.
美市　Great Northern Railway

支那の日本婦人

光輝ある紀元二千六百年は愈愈の感銘をあたへて去つた。故國を離れて大陸の基礎に二千六百一年を迎へた同胞の思ひはどんなであらう。殊に年若い日本婦人が雄々しく其礎石の一礎となれば幸大陸に埋めようとの熱情は口でこそいふがなかなか出來るものではない、勿論なこれ等の大和撫子の活躍振り紹介しやう

亜細亜一線の大和撫子

上海の日本婦人の代表として大谷婦人會長と矢子さん（右から二人）

かり、ていねいな日本女性がいと重人さんばかりでなく一般人からもうけがよい。特に目立つた女性を拾つてみると室伏高信氏の愛妻のクララさん、彼女は國民政府宣傳部でたゞ一人の日本女性としてひづかしい對外宣傳に頭のよさを見せてをり、林米子さんは教育部の國立師範學校でインテリ娘たちにアイウエオから日本語を教へ會話を通して日本の感情を傳へてゐる

◇

クララさんと米子さんは國民政府のなかで紅二番の大和撫子といふにふさはしい。日本女學校の小坂花子先生、日本小學校の原初子先生、芝貞子先生、藤本しづ先生はとかくうるほひに缺け易い南京の女學生、小學生に對し情操教育を行ひ交兄から感謝されてゐる。嬉つた存在は「女ばかりの醫院」でそこの院長さん梅宮ふみさんと副院長の佐藤あさんは立派な婦人醫士の理想をもち國を通じて日支親善をはからうといふもの。また姉妹愛の花として南京の話題となつてゐる喜久にわ子さんは愛する弟の元八郎君を台北帝大に入れ自分は中山通り喫茶店前にカウンターとして働めながら學費を送つてゐる、元八郎君は目出度く今春文政學部を卒業軍司令部に集立つことになり「弟が大學を出るまでは結婚しない」と固く決心してゐる。

◇

大和撫子はなか〜底力がある。涙もろいが彼女らはかうと信じたらそれに向つて精根を傾ける。それだからこそ日本女性は文化施設の不備な南京で不平もなく職域奉公をつゞけることが出來るのだ。大和撫子のよさ

南京の産婆も悲鳴
素晴しい生産力
室伏高信氏令嬢クララさん
對外宣傳に氣焔

（南京通信）南京は上海の虹口やスイエのやうに日本人のしつかりした地盤が出來てゐなかつたため勇氣に滿ちて來た日本女性もなか〜苦勞が多い。さうした中にいても支那人と支那家屋それも貧者しつゝあるといふものゝ上流富豪階級の人々がさう歸つて來てゐない南京は農ど隙子のなかで育つた大和撫子にとつてはたしかに苦手であるに違ひない。だが生活の根が下りにくい南京ではあるが興亜に目覺めた日本女性たちはいろ〜の組織を通じ力強くながらも頼もしい活潑を續けてゐる。

◇

南京人口一萬二千名（三二五〇戸）のうち三千餘名が婦人でその三分の一の一千名が興亜一線に働く女性である。其内藝妓・仲居・女給さんたちが七百餘名ゐる。はじめ日本女性といへば殆んど花柳界の人たちに限られてゐたが藝妓は大使館か領事館のあるひは興亜院、電信電話局、中支振興株式會社の事務員、タイピスト、交換嬢として活躍する若くて美しい女性がふえた。一般家庭婦人がふゑるに伴ひ派出看護婦や産婆が生れにはかに純日本調が加味された。支那婦人の生活力もなか〜侮り難いが日本婦人のそれはこれにもまして著明らしい。妙だ。十數名の産婆さんは夜もおちち〜眠らしてもらへぬと嬉しい悲鳴をあげてゐる。旅館の女中さんは親切で評判がよく高島屋、大丸等中百貨店の賣り子としてもサービスがよく、やはり言葉もわ

北京女巡警の母
『不在地主』主人公の娘
とみ子さんの姿

（北京通信）北京に來てまづ目につくのは驛や城門に立つてゐる女巡警である。民國廿二年（昭和八年）四月十六名の女巡警が誕生してから現在ではすでに七十四名に增員され、女子共產黨員や密輸團の檢擧に特異性を發揮してゐるが、彼女らのかげになりひなたになりよりよき指導者として活躍すること三年餘、いまは北京女巡警の温かい姉、よき指導者として彼女らの信頼を一身に集めてゐる。

◇

彼女はいま北京警察女巡警の導者として活躍してゐる日本女性に安倍とみ子さんがある。彼女は今年廿六歳、昭和十三年六月京都の一燈園から特に派遣された五名のうちの一人で、往年の作家故小林多喜二氏著『蟹工船』『不在地主』の主人公の一人娘の更生せる姿である。

◇

昭和十三年六月京都一燈園から特に派遣された五名の中に混つて北京の土を踏み同九月自ら進んで至難とされてゐた女巡警の中に飛び込んだのである。さすが時代に對する敏感さ人一倍の彼女は朝五時から夜十時まで起居、生活を女巡警とともにし精神的に物質的によき指導者として活躍すること三年餘、いまは北京女巡警の温かい姉、よき指導者として彼女らの信頼を一身に集めてゐる。

◇

母として興亜第一線に雄々しい活躍をつゞけてゐる。女史は福島縣の生れ、阿部純といへば同縣では誰一人知らぬものなき奮家であり資産家であつた。彼女が女學校の三、四年のころ彼女の一家を主題とした『蟹工船』『不在地主』等を耽讀してゐるうちに心境に變化を來し爾來十數年彼女は母や兄弟の許を離れた。

◇

これは隨分昔のことになるがカラハンが北京にゐたころ在京各國公使館の給仕が一人殘らずカラハンに買收されてゐた。各國の外交官がゐとで冷汗をかいたことがある、そのスパイの親分のやうなカラハンもつぎにトルコの大使になつたときには、逆にゲ・ペ・ウにつきまとはれて身を亡ぼしてしまつたんだから恐ろしい、モスクワにはシティゲルといふ外國の外交官に女をとりもつ專門家がゐるが、この結果は大抵ヨーロッパの某國武官のやうにホテルで大切な金庫の鍵を盗まれるといふやうな事件が持ち上る。「壁に耳あり眼あり」といふ言葉も單なる諺ではなく、知らぬ間に寫された私生活の寫眞をゲ・ペ・ウからつきつけられて脅やかされたといつた例はモスクワでは珍らしくはない

◇

二、三年前に大連の埠頭で小さな繩が轉がつてゐるのを發見したが、調べてみると何時間か後に火を吐く仕掛がしてあつてソ聯製だつた、放火戰術、細菌戰術などは幾つも實例がある、それにソ聯の得意なのは旅券の偽造だ、世界をとび歩くコミンテルンには旅券が何よりも必要とあつて特殊の印刷所まで出來てゐる、この恐ろしいスパイの眼は永くソ聯のラトヴィヤ公使をしてゐたオゾールスが最近に書いた本によると「西はバルト沿岸三國、東は日本に集中されてゐる」のだ、われわれはいかに警戒するとも、しすぎることはないのである

——完——

代用食一點張り
主食は玉蜀黍、麥、そば、馬鈴薯
富士山麓の三村

代用食モロコシ一蓄へる農家

（山梨通信）世をあげて節米に中に、代用食一點張りで森として活躍する若くて美しい女代用食に大わらはになつてゐる村があります。富士山麓山梨縣南都留郡鳴澤、勝山、小立西湖の各村で、先祖代々米のなる水を知らないといはれ、モロコシ、麥、そば、馬鈴薯などを主食とし、ひしろ米を代食としてきました。ところが近年玉蜀黍が燃料の原料に米より高く賣れるので、農民はモロコシを賣つて安い米を買つて食べるやうになりました。

◇

節米の折柄大切な代用食に逃げられては大變と、縣當局では早速縣外移出を禁止しました。したがつてまた代用食一代にもこたつたわけですが、この地方の農家の朝立は碗と盆は味噌汁とモロコシ團子、サツマ芋、そばがき、夕食は馬鈴薯、野菜をまぜた麥のおじやを常食として朝から夜まで働いて健康を誇つてゐます。縣でも今春からはモロコシ入りの混食米を配給し、縣民の體位向上を圖ることになりました。

◇

（評）これにつき榮養的にはどうか—東京市衛生試驗所近藤光之助士の批評にきいてみますと、モロコシは含水炭素の給源であるばかりか、ビタミン・ビーも含んでゐるので米と同じやうに活動力や體温を保つことができますが、朝夕の麥立をみると動物性蛋白質・足らぬことが目につきます。山梨縣のこの地方では生の魚といつても無理でせうが、朝鮭の味噌汁の中にほしを入れるとか副食物に干物あるひはいなご、たにし、どぢやうなどを食べるとよいと思ひます。また夕食のおじやの中に青い野菜、にんじん、キャベツなどを入れて、ビタミンを補ふことも考へねばなりません。現在でも大夫だといはれてゐますが、以上の點に注意を拂へば一さう健康になります

狐と狸の雜居
仇敵のはずの白系が
赤の手先さ
スパイの老舗ソ聯（下）

つい最近も某國の領事館が白系だから安心して反共の宣傳放送をさせてゐたところマイクの前でしやべりつづけてゐたのは臆面もない赤の宣傳だつたことがあとでわかつてびつくりして誠にしたといふ樣な挿話もある、白系だから

人美マルビ
格資がのい長の首

蘭の擬人化として有名なビルマの北方土人アンダマン種族では婦人の首の長いのが美人とされてゐますが、鶴で御覽のやうに金屬性の高いカラーを手供時代からしてゐます。かうしてゆしでも首を長くするのが美人の資格とほなかく幸いことでせう。美人とは首かせの如きものともいへます。

ドーコレータクビ

ビクター レコード
新譜御案内

大每・東日募集　陸海軍省選定
國民進軍歌　德山璉　四家文子　日本ビクター
片面　みんな兵士だ彈丸だ　楠木繁夫

浪曲
（荒鷲の歌）波岡惣一郎　はがらか部隊　南邦雄
（戰場ふはら節）鈴木正夫　み空の星に　市原綾子
（三國音頭）市丸　防諜音頭　勝太郎
（白い砂漠）梅田雲濱の妻　雨の旗　伊庭如水軒
（天から煙草が隣）市丸　組　勝太郎
（南洋航路）水原美也子　南洋ふけさ　平井英子
（勝利の影に）柴田睦陸　白頭山ぶし　波岡、水原
（月の古城）德山璉　さよなら秋風　波岡惣一郎
（海を渡る荒鷲）楠木繁夫　空だ男のゆくところ　勝太郎
（鐵路守つて）鈴木正夫　建設戰は鐵路から　金廣つぱみ
（月夜柳）由利あけみ　娘馬子唄　齋田愛子
（新戰場ぶし）米山　利根の月夜に　德山、中村
（ぬれたひとみ）波岡、米山　いとしの二子　德山璉
（黑潮行進曲）新田八郎　蹴國聖地の歌　金廣つぱみ
朗らかな演藝會　ビクターオールスター
初春どめき　カルタ會の卷　追羽根の卷　勝太郎

慢才落語
エンタツの趣味　エンタツエノスケ
樂しい我家　同
ワカナの放浪記　ワカナ、一郎
笑ふ門には服着たる　同
もとは役者　アチャコ、今男
アチャコの防空演習　同
僕の名詞、兄弟　同
僕の出征、故郷　同
ホッサンの挨拶　高瀬實乘
宿がへはしたけれど　アチャコ、今男
わしが國さ　同
素人易者　三升屋小勝
米屋の切腹　同
一兩損　同
鉄盜人　桂春團治
夜店　林屋正藏
物眞似指南所　鈴々舍馬風
蟇の油　春風亭柳好

小唄　端唄
初春三番叟、初春スチャカラ　市丸
夕暮、有明節　勝太郎
五月雨、ゑんかいな　みさ光
一聲は、あけぼの　喜美男
忍ぶ戀路、添ひ度いね　市丸
天津繪、繁く通ふ　宙由喜
川竹、柳音頭　勝太郎
香に迷ふ、柳ぶし　同
木曾ぶし、新津甚句　同
相馬甚句、磯ぶし　同
梅にも春、紀伊の國　みさ光

童謠
雪あそび　勝太郎
叱られて　喜美男
長期建設　市丸
雀の學校　宙由喜
靴が鳴る　勝太郎
兒童劇　ピヨコ太郎　同
ちり〜千鳥　同
ふるいお月さん　同
今日見た相撲　みさ光
あした　同
かげろ　同

一九四一年型
ビクターレヂオ
バウエル街三〇一
大正堂
電話ツリニテ〇〇五五

大和家の翼賛日記
14　穴戸左行

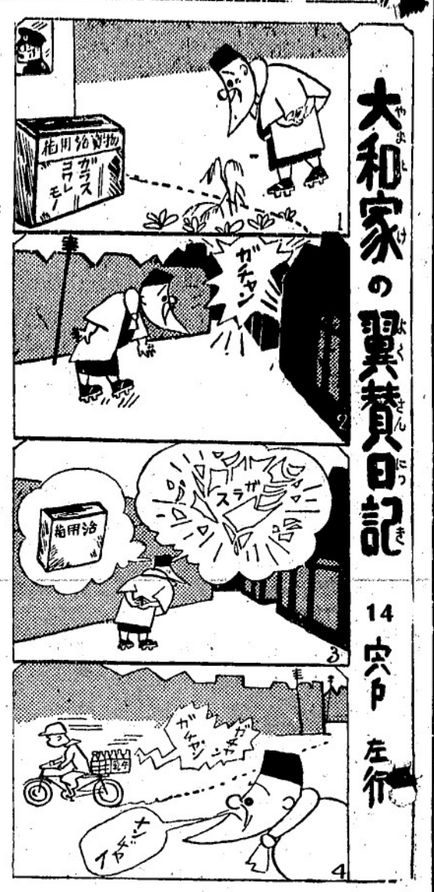

太平洋上の作戰論

米國アリューシアン進攻路と中央進攻路の檢討

（五）

米國の太平洋攻略はハワイ諸島よりサモアを經てフィリピン、ウェクス、ポリス、ニュー・ヒブリディーズ、ソロモンの英領諸島の線を傳ひつゝ、南洋大陸の北トーレス海峽よりアラフラ海に出で、バンダ海、モルッカ水道を通じてフィリッピン群島に到る、無盡の食糧八千八百餘里、さらにいま二條の路に比して、距離においてこそ甚だ不利ではあるが、日本海軍の防禦を破り南に進出して、事實においてその攻略を完れ得るものたることは既に明瞭なるものがあり、しかもこの新しき進攻路の行利は、ヨーロッパにおける獨英戰の形勢やうやく定まるに及んで急速に顯成された英米合邦の優越の展に伴つて、にはかにその價値を増大したのである

◆

この一條の近道航路に沿うて沿岸諸島の海に點々と刻ねる寶珠のごとき島嶼の群は、これをはじめ英領に屬する、英蘭國がすでに太平洋においてその領有する數多の島嶼を米合衆國に譲渡したるごとく太平洋においてもこれら英領の諸島嶼が、何らかの形において基隆旗の支配下に入り來る可能性は決して絶無とはいひ得まい

すでにフィーニックス諸島中のカントン、エンダベリ兩島のごとき、英米兩邦の共同管理下にあつて、艦艇および航空機のための基地として新たなる武裝を施きつゝあるのである、四方太平洋における英蘭の大根據地シンガポールおよび香港の合衆國艦隊による使用さへも當然の事實として許容されつゝあるこの事實は、今日、如上の英領諸島嶼の對米關係の實現は、もはや時日の問題と斷じて恐らくは映りあるまい、その場合、右の南方迂回進攻路によつて極東海面に移動する合衆國艦隊の安全は、更に一層の保障を加へることになるのだ

◆

かくて殆んど何らの熾烈なる妨害にも遭遇せず、甘日前後の短小なる期間において、迅速に米艦隊はマニラ乃至はシンガポールの軍港に移動し得よう、しかもこの海域における英蘭および圓領の廣大なる陸地は、合衆國艦隊とこれに隨伴する空軍のために十分なる戰闘の足場を提供するに相違ない

一旦強大なる艦隊と空軍との移動結集を見たる以上、最早やいかなる迅雷のごとき襲撃をもつてしても、正面よりこの一帶の水域に有効なる攻撃を加ふるに耐へ得ざるべきことは至難のことゝ覺悟しなければなるまい、けだし、予がさきに指摘した日本委任統治領南洋群島の合衆國艦隊の侵略に對して示す金剛不壞の姿勢は、いまはそのまゝに、日本艦隊の攻撃を迎ふる彼らの戰勢となるがゆゑである、かゝる紛糾錯綜せる水形に據る戰闘が、空軍および奇襲艦艇の獨壇場であつて、大艦隊の行動に甚だ幸ひせざるは今次大戰における數多の戰例の遺憾なく證示するところだ

客年の米加共同防衛協定は、事實において米合衆國と英帝國の自治領たるカナダとの間の國境を撤廢したものであつた、これはやがて當然米濠の關係の緊密化を伴ひ、ニュー・ジーランドと米合衆國間の事實上の同盟關係に發展するものと覺悟しなければなるまい

かくて渺茫たる太平洋の南の海をめぐつて、波濤に蜿蜒と大小無數の島嶼の影を連ねつゝ、ゆるやかに大いなる弧線を描くアングロ・サクソン聯合のアジア進撃路は、はやくも水に浮ぶ長城の威容を完成せんとしつゝあるのだ

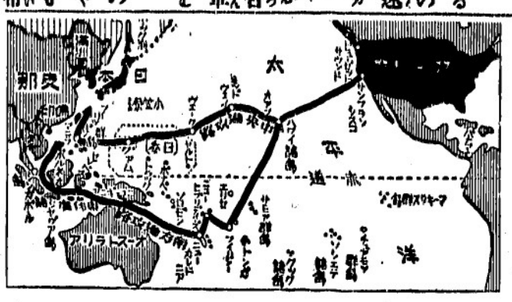

大急ぎの獨軍四十萬

更にルーマニア國に到ると傳へらる

獨空軍は既にブル國へ

ヒトラー總統は新たに獨軍二十五個師團、約四十萬の大軍をもつてルーマニアに發送してゐることを本日のユーゴー紙は報じてゐる、毎日平均二個師團の獨軍がハンガリを通じて送りつゝある、從來ルーマニアに在る獨軍は二十萬と云はれてゐたが新軍と同國に於ける獨軍は五十萬乃至六十萬となる、いよ／＼ドイツのバルカン侵略はこれにより目前に迫つたとみられる

なほ本日のロンドン電によるとドイツ軍機一千餘が昨日午後ブルガリアに入り同國內各飛行場に配置されてゐると云ふ、更にダニューブ河を渡つてドイツ軍もまた／＼ブルガリアに揚げされ制服の軍人も相當に入つてゐるとある

◆

ニューヨーク十二日——當地に到達した各地の情報を綜合すれば次の如くバルカンの危機はブルガリアを中心として急速に動きを示し近一週間以內に新たな事態の展開が豫想されてゐる

（一）ハンガリーを通過して南方に向つたドイツの大機械化部隊は昨日午後までに少くとも六十哩を超ゆると推定されるが、これ以外にも獨逸の大部隊がひそかに南下したのではないかと想像される

（二）獨軍が現にブルガリアに入つたとの報道は一應ブルガリア當局によつて否定されてゐるが、軍事筋の報道によれば英政府は獨軍のブルガリア進駐の際は直に同國との外交關係を斷絶する模樣だが、更に進んで獨軍の南下作戰を阻止するためブルガリア領域内に出る事も豫想される

（五）ブルガリア國內は既に相當の混亂を示してゐるやうで昨十一日午前にはブルガリアと外部との通信は杜絶したブルガリア地方を南下中だとかブルガリア領內に獨軍の前哨が搭つけられたとか傳へてゐる

（三）ブルガリア政府は十一日緊急閣議を開きその當面する難局を協議したが、最後の頼みの綱としたソ聯の援助が期待されぬ今日獨軍の進駐を阻止する如き態度に出る模は出來ないものと見られる

（四）一方ロンドンからの報道によれば英政府は獨軍のブルガリア進駐の際は直に同國との外交關係を斷絶する模樣だが、更に進んで獨軍の南下作戰を阻止するためブルガリア領域内に出る事も豫想される

（五）ブルガリア國內は既に相當の混亂を示してゐるやうで昨十一日午前にはブルガリアと外部との通信は杜絶した

英國人でも追放だ——

香港で新防衛法發布

香港十二日（同盟）——香港政廳は十一日附臨時官報で土着住民以外のものに對し英國人たると否とを問はず敵國人たりと認し得る新防衛法を發布した、有によれば總督が公共の安全防衛若しくは戰爭の遂行、治安維持に際し必要と認めるときは何人に對しても退去を命ずることを得、英國人たりとも香港外に退去せしめ得る旨を規定してゐる

英國人引揚げ

ロンドン十二日——ルーマニア駐英公使館の引揚げに對しルーマニア政府も昨日ソロコ駐英代理公使以下の全公使館員及び領事館員に對し本國召還の命令を發した

◆

ニューヨーク十二日——英國政府の對ルーマニア國交斷絶通牒を契機にバルカン動乱は新たな緊張に入つたとみられてゐる

◆明治四十四年二月十二日——外務省の日本青年會では「在外邦人へ行つて見ても感じられる事ウィルソン市議は、排日にかけてはなか／＼勇敢な人である、やうだ。東洋人住宅隔離は違法であると判つても、初志を貫徹するとかんでゐるのだ。そして支那人が時局柄人氣があつて、調子が悪いと知ると、彼氏の香餘は日本人に集中されてゐる。

◆

人種的偏見の深刻なことは墓地にかけ。東洋人とはつきり區別されてゐる墓地もある。コーネット市長の「天國へ行つたらどうするか」の皮肉も、地上に限つては現在のところ通用しない。然し是は人間の本能で強ち白人種のみの行爲とのみ言はれない。人間から優越感を取去ることは何なる力をもつてしても、なか／＼至難なことである。

◆

今度の事件の發端は、ピーシー大學卒業の支那系二世であるが、同じ支那人と言つてもピーシー州最高の教育を受けたものではあり、そうした高級住宅地に一家を構へやうとするのであつたら財的にも相當なものであるに違ひない。反對された理由は至極簡單で、卽ち支那人なるが故である。そこに公正な見識をもつた市民たちは贊成しないのである。人種的偏見は世界人類の平和破壞であることを十分認識した人々は、到底ウィルソン市議の提唱には贊成出來ないであらう。

◆

ウィルソン市議の筆法から行けば、飛火は當然日本人の頭上に降り注ぐことになる。當市在留の日本人はかくして、貧乏籤を引かざるを得ない。しかし私たち在留同胞は、どんな不當な排斥や壓迫があつても、これをたへ忍ばねばならないのだ。私はウィルソン市議に尋ねたい、それは「一度だつて、日本人の地位になつて考へて見たことがあるだらうか」と。

◆

私は幾度も本欄で述べる如くカナダはデモクラシーの國、正義の國と信じてゐる。そして今次の大戰も自由のため戰つて居るものと信じてゐる。されはこそ在加同胞はカナダの戰時國策に微力ながらいろ／＼と協力してゐるのである。在加同胞は自由と正義を愛し且つ信頼してゐるものである。この超非常時下のカナダで、人種的偏見から公人である一市議のため、我々の信頼を裏切られるが如き言動を見るとき、我々は失望せざるを得ない。しかし我々は失望する必要はない。カナダは毅然としてデモクラシーの國であつて正義の國である。我々の進路もまたこの道以外にはない。

カナダの豫算廿億弗に近し

大增稅を豫想さる

オタワ電會は二月十七日に開會となるが今度出るカナダ戰時豫算額については恐らく二十億弗に達するのではないかと取沙汰してゐる向きもある、戰爭費のみを二十億弗とすると普通豫算約四億弗を加へて二十四億弗と云ふ尨大な金額になり子供までも驚ろかせるものがある

大佐の告別式は在南京海軍武官府、國府軍事顧問團、帝國大使館三者合同で本日午後三時半から南京海事公館に於て嚴かに執行され、西尾總司令官、板垣總參謀長、帝國大使館附海軍武官金澤少將、中國側より汪主席代理以下各院長その他中日各機關代表者多數參列

新東亞建設の礎石となつた故人を偲びしめやかな裡に盛儀であつた

故須賀中將等の葬儀

今日南京で

南京十二日（同盟）——大角大將と共に殉職した國民政府軍事顧問須賀彦次郎海軍中將、帝國大使館附海軍武官補佐官角田隆雄留守遺族の加奈陀永住の可否につき討論會を開催す

橋本君の除隊

今晚七時頃から富士で將棋同好會主催で將棋會を催す、何人でも來會は自由である

將棋會催し

今夜富士で

嘗て本社營業部に勤務し歸朝後應召して南支戰線に二年四ケ月間活躍した稻益廣人氏（舊姓橋本）は昨年十二月十日廣東發歸還し廿六日召集解除され目下福岡縣久留米市京町六丁目藤田一夫氏方に居住してゐる旨本日本社に通知があつた

日本總豫算額

昨紙報道の如く日本の昭和十六年度豫算總額は百二十六億八千七百五十萬圓であるが是を米弗に換算すると三十億七千六百二十八萬七千六百二十五弗となる

◉姉人傘　昨日日加貯蓄に姉人用傘を忘れた人あり同社保管中

◉拾物　昨夜着の平安丸で來航した前田清子さんの上陸カードを拾つてヤマ・タキシで保管中

◎スペッシアル

△……お忘れなくスペシャルを御利用下さい

◎ソーダビスケット　一斤入二箱　三十五仙
◎コフィー　一斤　三十三仙
◎ミルク　小鑵　一打　五十仙
◎ミルク　大　一打　壹弗
◎棒石鰹　二本　四十一仙
ローヤルクラウン
◎クリンザー　三ケ　十五仙

スペッシャルは現金でお願ひします

晚市バウエル街四六九　電話ハイ〇三三五—〇三三六

ユニオン魚店

端切セール

木曜日一日

ヤマト商會

グランビル街四六〇　電話シーモア八八三二

日本行各汽船切符販賣

日本郵船、シーピーアール

▲再渡航證明、移民官手續、妻子及使用人呼寄手續
▲出生、死亡、婚姻等屆書、加奈陀政府出生屆手續
▲歸化證にて當國旅券下附及妻子呼寄手續其他一般代理

晚香坡市バウエル街二三五

中山義一事務所

電話　マリン五七三九
住宅　ハイ二三〇七アール

Manufacturers Life

○御子樣の貯蓄心涵養のため
○御樣樣の結婚費用意のため
○他日事業の資金に當てるため
○來るべき老境の準備のため
○御家族の生活安定保證のため

當會社は世界第二ケ國及日本の大都市に支店又は代理店を有します

晚市アレキサンダー街三〇二　電話ツリ〇二八三

マニュファクチャラース生命保險

代理　信夫保險事務所

日本人唯一の保險士　信夫三郎

晚香坡市バウエル街二六八

杉山運送店

電話ツリニチ—三〇五九

南京料理一切
天ぷら精進揚
炒飯煎物其他

家庭用

支那鍋

一組一、五〇、一、七五

落しても空焚きしても割れない

南京料理の作り方添付

優良品を最も安く

香村商店

バウエル街二六九　電話マリン三六五五

△新藥着
△ボレオン錠（五、〇〇）淋〇感染の特効化學療法劑
△アルバジル（三、五〇）中耳炎、扁桃腺炎、ニキビ、淋〇短期內服藥△鎭咳液（一、〇〇）たんせきに特効新藥△ヒコナ胃腸藥（一、〇〇）二、五〇△トモサン（一、五〇）胃腸特効劑△ドクトリ膏（二五仙、四十仙）クサ、デキモノの良藥

●ユタンポ大賣出（五九ページより）

●萬年筆大勉强

文化商會

バウエル街二五〇電話シー四〇八七

造船及修繕

日發ディーゼルエンジン總代理

東（スチングス街二九三）ビーシー州公認

ピアノ教授

無料は勿論教授は親切

御結婚式お支度

日本振袖

長襦袢　短襦袢　無機械及新式　ミシン入賃

オイルパーマネント

助産

電話シーモア五八四六アール
キーフアー街二二二
電話（イランド二五九八エム）
マヤール街二二一五

松岡久枝

高橋貴志子

ラヂオ修繕

如何なるレヂオでも丁寧に責任を以て修繕

米國救はざれば英帝國の運命危ふし

歸米のウイルキー證言

突擊下の英國を視察して歸米したばかりのウイルキー（一九四〇年度大統領候補者）は昨日米國上院外交委員會の公聽會で左の如く證言した

◇

アメリカの運命を決するのに今日ほど重大なる時はない、世間は獨逸の對英攻擊戰法にのみ氣をとられてゐるがヒレ〳〵と危ふき米國の位置性を認識してゐるものは少い、此の際アメリカの執るべき道は二つある、その一つは米國が全然外から手を引き自國全防のみに專念する事、他の一つは世界の現實を直視することである

◇

第一の米國が純然たる孤立保護に立て籠るとしたらドウなるか、予の所信を以てすれば結果は我等自身の權利・與奪の自由を喪なひ、やがて戰爭にも敗戰することを覚悟する

若し米國が孤立し英國を編みなければ英帝國の生存は一大危機に陥る、米國の武器及び艦船の援助なくして現在の英國が戰爭に勝てるかドウかといふ事は今の場合何人も斷言は出來ない事かも知れぬ、だが若し英國が負けたら枢軸國が次の世界を支配することだけは間違ひなく斷言出來る、彼等は歐洲のみでなくアフリカと大西洋を支配するであらう、斯うした事態の下にドイツは經濟的に軍事的に南米へ進出し、多分日本は南洋へ進擊するであらう、かくて米國とカナダは四面から非友邦國家に挾まれ戰爭を挑まれることになる、その結果は米國として全体主義國家化し個人の自由を失ふか、三大國家と戰爭するか二つに一つだ

第二の方途は即ち現世界の現實を直視することだ、これは宛ち英國の爲めといふ狹いものに限らず「國家の自由」といふ廣義に於てである

◇

そこで予は英國も助けねばならず法案も速に通過せねばならぬのだと主張する、對英援助とは英國のため立ち働くのでなくて英國と共に自由擁護の爲め働くと云ふのでなくてはならぬ

その爲めに米國は英國を援助することが第一だ、若し英國を援助するなら生半可ではいけない、不充分な援助は悽慘な結果を招く、米國の充分なる援助なくんば英帝國は崩壊するであらう、米國はロングタームの下に飛行機、彈藥、船舶をどし〳〵と英國へ送るべきだ、予は最近英國を訪問して感じた事は、英國が空襲によつて受けた慘狀は實に目も當てられぬものであつたが英國の最も大きな危險は空襲でなく船舶の不足にあることだつた、空襲は都市こそ破壞されて居るが軍事工場など餘りやられて居ないからだ、英國は現在北方諸港が開いてゐるだけだ、同方面から物資が英國民の生命として入つて來つゝあるのである

英國を有効に援助する爲めには毎月驅逐艦を五隻乃至十隻送つてやるべきである

若し英國が明日にでも敗戰したら米國は必ず一ケ月乃至二ケ月を經ぬうちに戰爭に捲き込まれると思ふ

◇

予一個の考へではドイツは近々のうちに英本國へ攻め込む事は困難だと思ふ、勿論ドイツとしては英本國へ軍隊を送り得るチャンスはあらうが、それが成功するか失敗するかは別問題だ、若し英國にして此夏を持ちこたへるならば米國の援助はソロソロ効果を見せて來るであらう、米國の飛行機援助も本年中は大したことはあるまい、來年頃になつたら効果が現れ英國の空軍優勢が實現するかも知れぬ、予も成るべく早く英空軍の勢力がドイツに優る日の來る事を望む もので、米國もその爲め努力すべきである

◇

以上はウイルキー證言主要の大意であるが彼はアメリカの援助は英國、ギリシヤ、支那に限定すべき事と云ふやうなことも附け加へて居た

公聽會で證言の
ウイルキー

日米戰は起るまい

米國大統領の談

對英國援助は不動

ワシントン十二日——ルーズベルト大統領は昨日記者團との會見に於て記者團から若しアメリカが極東で戰爭を餘儀なくされた場合に是が米國の對英援助に支障を來すことになるかどうかの質問に對し

これはちよつと困つた質問だが答へても惡いと云ふことでもない、對英援助に何ら支障はない

次いで記者團は米國は太平洋に於て戰爭（日本と）をする危險性があるかの質問に大統領は

日米戰爭は起るまい

と答へた、丁度此の會見は野村大使のワシントン着直後でわつたので大統領は野村大使の事に觸れ野村大使は第一次大戰以來の古い友人である、予は海軍次官であり野村氏は大使館附武官としてワシントンに居たのだ、野村氏は日米開戰故障に強力されるであらう、多分日米は仲裁を望むであらう

◇

アメリカ政界ではドイツが日本をして米國に戰を挑ませしむべく工作してゐるのだと觀測する傾向が濃厚になつて來た、即ち獨伊は日本をして米國の對英援助をたゞ側面から牽制せしめんとしてゐると云ふのである、大統領が日米戰は起りさうにないとか、ある

米國は太平洋で戰爭を餘儀なくしても對英援助には何ら差支なしと答へたのは獨伊工作への回答でもあると云つてゐる向きがある

英國と伊太利

平和怪風說

昨日來イタリーと英國の和平云々といふ怪風說が飛んで居るがザマらしく英國側はそんな事はなく戰爭は續けると本日改めて言明してゐる、噂の出所はスペインのフランコ統領がイタリーへ乘り込んだことからしく本日のスイス情報によればムソリニとフランコがイタリーのどこかで會見中だと云ふ、何を話してゐるのか元より判らない、他方ベルリン電をみるとベルリンは英伊の和平話などちつとも知らぬと言つてる

驅逐艦の餘り

一隻もなしと

米國海軍長官言明

ワシントン十二日——訪英旅行から歸つたウイルキーは十一日夜ルーズベルト大統領を訪問、約一時間半に亘り英國、アイルランド其他歐洲の一般國際情勢につき報告、種々懇談した

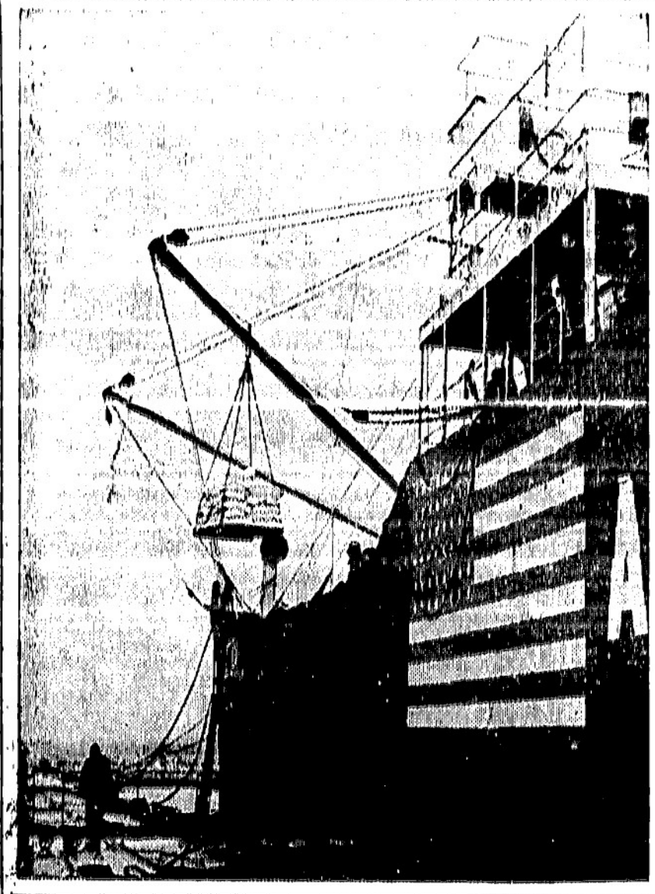

ヨーロッパ戰爭勃發のため緊張を積み込んでゐるアメリカ赤十字社の船

野村大使の華府着

ワシントン十二日——野村新駐米大使は昨日午前九時ワシントン・ユニオン停車場に到着、日米外交關係者多數の出迎へを受け直に日本大使館に赴き、紀元節の祝賀式に參列した、本日はハル國務長官と會見する豫定である（尚は停車場に出迎へた外國外交團はドイツ大使館員とイタリー大使館員だけだつたと外電は報じて居る）

飛んだ間違ひ

日系歸還兵の呼戻し云々

既報カナダからの「召集令」で話題を投げた吳市賓固屋町二丁目池田二一氏（三六）は神戸の英國總領事館に出頭したが召集令とは飛んだ早合點でカナダ政府からの年金支給に關する「生存宣言書」の書式を送つて來たので同氏はそれを總領事館に屆けるため來神したものである

「生存宣言書とはカナダ政府が年金を支給するに當り本人の身上異動を調査する爲め四年に一度實施して居るものです、カナダ政府が今後日本人義勇兵に對する年金を停止するやうな事は兩國が交戰狀態にでも入らない限り絶對に考へられないことです」

吳發——

晩市でも運動

イタリー人たちのファシスト解放會議

全世界に散在するイタリー人に呼びかけて英國政府が音頭取となりファシスト・イタリー解放運動を起してゐるが晩香坡在留イタリー人も伊人二世ブランカ辯護士が發起人となりファシスト反對、自由イタリー期成の大會を來週當地で開催することになつた

平安丸入港

邦人船客

卅五名上陸

郵船平安丸は昨夜入港、當地上陸邦人船客は左の諸氏である

鈴木重三、小山勘四郎、村井コフジ、同和夫、同勉、同登子、中村岩三、中川重治、田口吉代、堀尾孫作、伊奈叶、池田クミ、伊富貴左近、鎌田源三郎、同タマエ、川原壽次、古賀春吉、前田清子、前田優三輪修子、永山次郎、西川ハルエ、同春雄、大橋庄平、柳原喜代助、同開治、新屋靜男、鮫島宗俊、同フサ子、辻川英次郎、土川音八、田井中益、上西喜與太、上田勇次郎、山本サク

△營業案内▽

▲澁谷商店の棚卸セールスは近來にない凄い人氣を呼んでゐるが本日より更に特價品を追加一大サービスをする由

求 裁縫婦人數名至急募集 新小田電話ツリニ二一六

求 經驗ある家庭働き娘住込み 月給廿弗電クルス一九六一

賣 歸國につきクリーナ及びドレスメーカ店至急譲り度し 委細面談電話シー〇六七六

農業 漁業者諸氏に告ぐ 造船に便利よしワーター フロント及オーフの地或は賣渡し及し 場所＝勅西院クイスンボロー照會本社營業部

シンガーミシン 日本人部代理人 堀謙次 西第廿街三五一 電話フエヤ一三八六エル

生徒募集（入學隨時） △夜間部も御座います アントネット洋裁學院 晩市ワーター街一〇八半 電話ツリニチ五五三〇 澤田美代子

シンガーミシン 日本人最古の經驗ある代理人から求めになれば即座に修繕其他の事が聞にあひ皆樣に御便利御御電話ハイ五九七八アール 第一七六六 柳澤元仁

結婚及葬式用花類 中村花屋 バウエル街二七〇 電話シー五九三五

あんまやいと 荒木アキエ バウエル街三百五十八番 二階ルーム十六番 電話ツリニ〇一七〇エル

不動々産の賣買精々有利にお世話いたしますから何卒御引立を願ひます 仲介業 水原事務所 晩市バウエル街二四三 電話マリーン五七二七

各種保險代理 郵船切符取扱

故シゲ儀昨十日逝去の際は御多忙中に拘らず遠路の處恐縮の段誠に難有く存じます 下御參堂情の儀は御禮可申上候 一々御會葬御名代奉拜謝 候處混雜中御尊計不伺の儀以上 挨拶申上候 二月十一日 長男 夫 脇田市松 妻 常次郎 中谷江須ノ龍一 ヤスエ 松 長女 次女 親戚代表 中田豊次 寺下松藏 錠留藏 玉置悅藏 翠惠

舞踊教授所 若柳流師匠 外海トミ アレキサンダ街四三三 電話ハイ五二二九エル

○今回日本人タキシー業者は全部（メーター）に依つて料金を申受ける事に致しました 晩市日本人タキシ 名畑タキシ ハイ〇七六五

オーケータキシー 西第四街一六八四 電話ベビウ五九二七

高田タキシー 電話 マリーン五六五七 自宅同 〇二〇三

ヤマタキシー 電話シー一四一四 1415

ニューケーキ 滋養百パーセント マルテッドミルク バナナ ケーキ 特製カスタード ケーキ 結婚式用ケーキは美味しい 品を調製致します 六十山 晩市バウエル街三九二 住よし

東へスティングス街六八四 公認フリーダ美粧院 電話ハイ五六〇六 自宅シー七四六六エル 齊藤美代 パーマネント

コロンビアスチデオ 遠山寫眞館 電話シー一七二三 自宅ラキスタ一八五〇エル 晩市メーン街三二三 高評あるる

越 バウエル街二三八 運送業 電話シー三五二八 山崎鑑太郎

Singer Sewing Machine Co. 393 Powell St. Shop Phone Sey. 1326 新ミシン 古ミシン 取換へ並に修繕 本社は日本人各位の御便利の爲め各種ミシンをバウエル街ショップに取揃へて居ります 是非當店に御用命下さい 附屬品一切も取そろへてあります

晩市バウエル街三八一 曾我運送店 電話マリン三六一九

ブリキ細工プラマー 大勉强で御用命に應じます 晩市バウエル街五八〇 宗宮ブリキ工場 電話ハイランド六一九〇 留守の節はハイ一八六〇エル

ニュー・モダーン・ステユデオ メーン街四三八 市マーケット向側新建物 支館バウエル街二一四 電話マリン五六三四 村上寫眞館 自宅フエ三六二七エル

花 花輪花束 一切の御用は是非當店へ 晩市西第四街二三五六 イーノー花屋 電話ベービュ七八八一

公認 奥村事務所 電話シー二八六六 住宅ハイ三〇六三アール 土地家屋各種ビヂネス賣買 登記公證手續き 日英文契約證書作製 其他一般代理事務 晩市バウエル街三三四

晩市バウエル街三八一 重松花屋 電話マリーン一四一七 夜自宅ツリニチ四七九三エル

花 花束、花輪 鉢物一切

久岡文治 晩市西ナーシーダ街一九六九 電話マリーン九九二五

美粧院 高崎ローズ 自宅ハイ一九三六 二三三

ATCM 仲靜枝 晩市メーン街一九一 電話ツリニチー〇五九〇エル

●家庭常備藥下熱膏一手販賣 晩市バウエル街一六三 ビーシー州公認 渡邊琴子 電話シー五三三三

婦 西第六街一九三（不在中は電話ゴーア街四四五 ベビ七七四八エル） 電話フエヤ〇七五七エル 吉原登代

渡邊糸子

晩市バウエル街三三三 ハヤミラヂオ 電話シー四三三

◇…實話…◇

ベシーの誕生

ビクトリア　小百合

その時分ルイ子は波止場近くのレヒス・ブラウンといふ人の家に居候してゐた。

門は波止場の方に向つた二階建の木造りで、それも建築されてから何年か經つて、ねずみ色のペイントなどもはげてゐた。

まだ初冬になつたばかりで、門柱や窓で飾から吹いてくる風は冷なかつた。

夫人は背高で、夫人は家庭に働き、ミセスはデパートの賣子をしてゐて、九つを頭に五人の子供があり、收入少いので女中などは置くやうな家庭ではなかつた。

ルイ子はまだ日本の慣しい時分で、仮につかない洋服を着てゐたが、それでも行儀だけは日本式で、何でも夫人や子供の云ふがままによく働いた。それも下宿のよく判らぬせいと、ホームといふことがとはいせいも自粉や紅、まゆずみまでつけてゐるルームに連れて來て、皆でなしく遊んでゐるやうに云ひ聞いて、ベッド・ルームの扉を開にかかると、メリーが大聲でルイ子を呼ぶ、降りてみると、下の二人は燃ねさかる炉をふり廻して騒いでゐる。

ルイ子は驚いて見ると、そのルームに敷いてあつたカーペットは燃をふいてそこここが燃へてゐるのであつた。ルイ子はすぐ古きれを持つて來て叩きつけて消し、二人の子供が振り廻してゐた燃ね木をとつてアイヤプレイスに投げ込み、カーペットの焦あとを見せて二人を叱ると、姉が敬へたのだと云ひ、姉はそんなこと知らぬといふ。

▽——

火事にもならずすんだのでルイ子はまた二階にあがつて掃除にかかると、半時間も經ぬ間に三人は喧嘩を始め、泣く騒ぐのやかましさに又降りてなだめねばならず、また掃除にかかるといふありさまであつた。

三人はミセスのルームから白粉や紅を持ち出して、姉が二人の妹弟に化粧をしてやり、自分も白粉や紅、まゆずみまでつけて、ママの白粉瓶をすつかり空にしてしまつた。

そして結婚式の真似ごとをして、誕生日のケーキをパンツリーから出し、食べちらかしてあつたが、其の夜主人夫妻が踊つてからこの事を話すと、おとなしい主人はルイ子を氣の毒がつたが、主婦は夫に「あなたが甲斐性がないからこんな事になるんだ」と云ひ爭つた。

食ひあらされたケーキはその夜ベシーの誕生祝ひの卓上におかれ、貧しいながら兩親は愛兒のよろこびを心から祝つた。

ディナーのあとで主人は「子供はどんなにいたづらでもまあ皆健康でありさへすれば幸福だ」と云ひ、主婦もそれに異存はなく子供達の健康を感謝したのであつた。

（をはり）

◇…漫才…◇

今年の設計圖

（二）　玉松一郎・ワカナ

一郎　そんな妙ないひ方しないな。

ワカナ　いいね、妙ではありませんわ。今年はさらに一層仲よく、背中合せの淋しさしないやうに。

一郎　なる程、無駄や浪費を省いて。

ワカナ　去年、實行出來なかつた悪い癖を一つ一つ今年は改めて行きませう。

一郎　でも、これくらゐのくらゐは……

ワカナ　口答へしなさんな。

一郎　はい！……まるで、叱られてる手供やがな。

ワカナ　一番手近なところから改めるんですわ。早い話が節米にしても、あなたなかが茶碗の御飯くらゐ、さう思つて食べてるから、そんなに風船玉みたいに膨れてるんですよ。

一郎　そん在殺生な。そんなこと思つてませんよ、一碗くらゐなんて……

ワカナ　いいね、その慾張によくいひますわ、阿呆のくらゐ扱けやで。

一郎　それは慾張が過ふがな。

ワカナ　とに角、くらゐといふのは止しませう。節約一つにしても、何氣なくコーヒー一杯飲むくらゐ、と考へるのが、抑も無駄や浪費の始まりですわ。

一郎　贅沢や。百二十圓の貯金も一錢からの道理ですからな。

ワカナ　さうですわ。一事が萬事、自分一人くらゐ勝手に何をしようと、と考へずに……

一郎　つまり、滅私奉公ですな。

ワカナ　自分が總理大臣になつた氣で、偉くんですわ。

一郎　あんたが總理大臣？

ワカナ　いいね、あたしは掃除大臣、お掃除は女の役目だから。

一郎　ああ、なるほど。

ワカナ　とに角、一人々々がくらゐを止して、明るい心で一致協力。

一郎　そして、東亞新秩序の建設ですな。

ワカナ　この覺悟で、新しい一年を踏み出すんですわ。

一郎　一杯のコーヒー、一碗の御飯、先づ、手元足元から、新体制を實行して行きませう。

ワカナ　さうですとも。第一線の兵隊さんの御苦勞を思へば何でもありませんね。

一郎　それに負けないで、銃後の僕達、若きも老いも銃とる覺悟です。

ワカナ　あなたも兵隊、あたしも立派な兵隊ですわ。

一郎　ちよつと待つた。あなたも立派な兵隊つて、女は一体何兵です？

ワカナ　分りません？　女は……

一郎　もんぺ？　よういはんな。

（をはり）

番號煙草には
シャンテクラー
シガレット紙を
紙質が軟く薄く
網が充分に
付いてゐる
自動式に紙
が出て來る
便式ブック

Chantecler
Slow Burning
CIGARETTE PAPERS

蛇の苦手

（東京）　德川夢聲

蛇はどうも苦手だといふのが人類の大多數であるが、稀には蛇には蛇の方で、あの人間はどうも苦手だといふのがある。蛇）を手摑みにして、モリ〳〵と召上る故ださらしい。

今は故人になつたが、その昔色物席に出てゐた日本太郎といふ人物も、やはり蛇にとつては苦手のバリ〳〵であつた。彼は蛇をムシャ〳〵喰ふばかりでなく年中懐中に生きた蛇を遊ばせてゐた。

成晩、兩國近くの居酒屋で、づ三十代の青年である。

思ふにこれは、大人が山野に遊んでる、激測たる蛇（特に蝮

一人の物凄い暴漢が、泥酔して相客連中を惱ましてゐた。ムラムラと義憤を發した日本太郎例の睨ムジャな面に白眼で睨みを利かせて

「やい、少しはスズかにスろい」

と、東北辯できめつけた。

「なんだと、達磨が風邪をひいたよな面をしやがつて、スズかにスろいが聽いて呆れらア、てッへッへだ」

と、敵は一向驚かない。

「野郎、この俺を手前スラねばか」

「スラねねよ」

「ようしク。狠狽てるなよ」

と、短刀を抜いて、ツンとテーブルの上に立てたが、敵はニヤ〳〵笑つてるきりだ。仕方がないので、最後の手段、懐中から蛇を出して見せたら、キアッと暴漢逃げ出した。

「どうでい、こんなもんさ」

と、日本太郎得意になつてると居酒屋の亭主カン〳〵に怒つて曰く、

「お前さんが、餘計なお茶番をしたから、あの野郎、勘定拂はずに行つちやつたぜ」

（をはり）

國際關係が何うあらうとも
大地を踏んでの生活こそ　最も安全で最も美しい事です
良い種　良い手入　そして良い收穫を
日本種物
練馬大根　宮重大根　聖護院大根　夏大根　時無大根
芝罘白菜　結球白菜　直隷白菜　山東白菜　杓子菜
辛子菜　三河島菜　京菜　砂川午蒡　瀧ノ川午蒡
太葱　細葱　莢豌豆　早生茄子　節成胡瓜　新菊　青紫蘇
野菜種　袋　五仙及十仙
當國の種物なら野菜物、花類　何でも揃へました
野外の働きの時は　古屋地下足袋を　一、二五
作物が芽を出した後の殺虫驅除には
今津殺虫劑　一、四五
肥料は　完全肥料　一斤　四十九仙
ボンミール　十斤　三十九仙
十斤　三十九仙
バウエル街三一八＝三二四
良い品をれ安く
古屋商店
電話シーモア二九三三

くすのせ
打ち上げし芥あしたに霜白く
波の柔穂に千鳥うき寢つ
トタン屋根叩く霰に書を伏せて
思ひ見れば今日は冬至なりけり
津矢子
洗ひ髪ひたひに亂れまつはるを
かき上げたれば月出でゝ居り
滿月の明るき色に誘はれて白き花咲く野を歩みつつ
月野きよし
金のこと心焦るをあきらめて
師走の空はれて美し

McGAVIN
健康体とは？
肥満ではなく骨格
ご筋肉である！
「ゼネテック」ブレードにはこの骨格と筋肉に必要な養分を含む胚芽が豐富に入れてある
「ドクター・チルデン」ローフは小麥に含まれてゐるものを其のまゝ原料として造られ健康要素を總て含んで居る
是非皆様の御賞求めを望みます
Bread & Cakes

あなたの
苦しいぜんそくは
本劑の服用で
斷然解消されます
オーバーシース　アスマリメデー　は
OVERSEAS ASTMA REMEDY $2.50
如何なる藥劑も注射も効果を見なかつたやうな喘息患者を多數全快させて居ります
服み易い液狀藥劑です、ぜヒ試みられよ
晩市バウエル街三九〇　電話シーモア三八三一
カメラ　附屬品　現像、燒付、引伸
近藤藥店
O KONDO 390 Powell St. Vancouver, B.C.

PLP
ソーダスト
薪炭
電話にて御注文下されば直ぐにお屆けいたします
バウエル製材
薪炭會社
バウエル街一三五五
電話ハイ四五六七四五六八

お產と育兒の心得　六十五仙　送料　六仙
一年生母の學校　六十五仙　送料　仙
幼兒の生活と教育　六十五仙　送料　十仙
內田書籍店
電話シー四二三〇
S. UCHIDA
347 Powell Street, Vancouver, B. C.

◎新荷到着
養命酒　大瓶　中瓶
毎年好評の
江州澤庵　二斤　廿五仙
身欠鰊　一斤　三十仙
トロロ昆布　半斤　一箱　廿五仙
オボロ昆布　半斤　同　廿五仙
煎空豆　一斤　廿五仙
塩豌豆　同　三十仙
ユニオン魚店
バウエル街四六九　電話ハイ〇三三五—〇三三六

●日本行汽船發着表
船名　出發　着
平安　九　二月十一日　二月廿二日
水川　九　二月廿四日　三月八日
日枝　九　三月廿六日　四月八日
●市（ネール・ミクシ・ムーア・スクーデ（ダンママア）間五七〇）
▲晩市　平時毎晩三時半　晩六時十五分・晩十時十五
●チリック行（晩六時十五分、晩十一時）
間入時二五分、晩一時二五
▲ビクトリア行　發　前十時三十分　後十二時　晩六時四十分・前七時
●レアトル行　發　晩十一時　着　前八時
▲ナ、イで行　發　晩七時半
●ユニオン汽船
▲ガルフ船行　發　前九時（月、木、土）　着　夜明、後七時・木曜、八時十五
●オ村及プリンス・ルパート行　シービー船　發（水）後八時　着（月）後七時半
●ユニオン汽船
ユニオン汽船（ーデーペ經由）（火、金）後九時
●ユニオン汽船　ブリタニヤ及ウクドアイベー行（月）前九時、後五時（火）前九時、
●アラスカ、シービーアル
●シービー列車（東部行）　發　後七時十五分　後十時半　着　前八時三十五分　後十時半
ケットル、バレー行　急行　後十時半
●美府發、ナナイモ行列車　發　前十時二五　着　後五時
●晩市　晩市　晩市
ニー大　元值　卸值　小賣
二八　三二　三六
ニ九　三二　三四
セロリ　カリフラワ
レタス　ハニカン　ポテト、ニナイヤー　ニューポテト　一五斤
一〇—一五
〇五—一〇
三—一五
二五—三〇
●日本行郵便物本局締切日
書留は卅分、小包は（一時間前）為替受付後入時半（十時）一時迄
▲二月廿二日　平安　九　前十時
▲三月八日　氷川　九　前十時
◇シホ　滿潮　干潮
十二日　午前六、三八　午後五、四五
△水曜日　午前十二、二四　午後……
干潮　滿潮

振袖御殿

ふりそでごてん　（141）

川口松太郎〔作〕
岩田專太郎〔畫〕

春寒（一）

源三郎を通へ取る百二十石餘人の使者は、つゝがなく、和田川内の保科家お上屋敷へ到着しました。

母子もろともと思つてゐたのが源三郎一人で

「お小夜様は、大久保家へお殘りでございます」

「左せ、一緒にまゐらぬ」

「御藩所のお怒りに觸れて居ります故、御一緒にてもし、和子様に萬一の事あつてはならぬと申され、わざとお一人にてまゐりました」

保科家にしても、お小夜がゐては却つて厄介だつた。

「お一人なればこれに嬢子様はない。御殿子に若い侍衆などがゐては面倒ぢや。これで好いこれで好い」

卿正の喜びも一方でなく、卿一行御門の抱上げる源三郎を自分の手へ迎へ取り

「上様に少憩し、そのまゝのお姿にてお在でなさる」

「流石は將軍家のお胤、何ぢやもりぢや」

「上様へは、これより扨合よつて殿がお一人できめてお在でなされても心細うございます。一目も早くお扨合ひの上、晴れて御披露が願はしうございます」

「まゐ、待て。お身倘をお預かり申せばそれまでぢや、披露の仕方は別ら待て」

この時の保科家はまだ五萬七千石。大名としては小身だ。上様のお子を御殿子に迎へるはその家格はない。折を見て、ひそかにお願ひ申す下心で、當分はお客分お扱ひ、卿正一人だけが殿子を迎へた心持になつてゐる。

斯うなつては、御藩所も手の下しやうがなかつた。小身でも五萬七千石の大名。暗み込んで卿り來てる事もならず

「松平源三郎」

と云ふ名前も、上様がおつけになり、葵藤院の肝煎で保科が預かつたいきさつもだん〳〵知れて來る。

「小夜も一緒に保科に居るか」

「いゝや、源三郎君お一人で、小夜は大久保に殘つて居るらしうございます」

「そうや、不思議ぢやのう」

「御藩様のお叱りを受くる身と悟り、己一人、大久保の屋敷へ居たのではないかと存じます」

「さはさ彼勝な心があらうか」

「彼勝ではございませぬ。己の一身を思ひ、源三郎君の無事を願るためでございませう」

「何にせよ、油斷はならぬ。この上どもゆめゆめ油斷をゆるめるな」

それでもまだ御藩所の疑ひは解けなかつた。保科の邸内には隱密を入り込ませ、大久保の屋敷には前後に見張りの武士を置いて、折があれば二人とも斬つて棄てる覺悟なのだ。

駿河臺の屋敷では、彦左衛門も奥内も落涙して

「おかしな奴がまだに門前をうろついて居ります」

「お小夜殿が出て來たら斬る氣だらう。馬鹿な奴め！」

さとり下され）とは即ち、仰せの通り右のおさを取れば、おまへにはれた、添ん氣はないか、と意味ある戀文になりますぞい

大陸アンテナ

戀文に答へて

晩市　資矢生

すゑ子サンこんな戀文知らないでは折角の玉の興も無しぢや、察する所この文の主中々の好漢ですぞい（おまへにおされたおさ添ん氣はないか、右おさとり下され）とは即ち、仰せの通り右のおさを取れば、おまへにはれた、添ん氣はないか、と意味ある戀文になりますぞい

犬小屋

ノースロンスデル　江州兒

日本から來て間もない時分のことだ、英語判らぬため白人の家庭にハウスウォークをしてゐたものだ、或時のこと働いてゐる家のミセスが、牛の骨なぞ皿の上に一杯盛つてこれを裏にある「ケンネル」へ持つて行つてくれとの事だつた、ケンネルとは犬小屋のことで、ハハアこのおかみさんは日本語が判るわい、とカンシンしたことがあるが、今思ひ出してみるとケンネルは英語の犬小屋で、白人が喋つたのに不思議はなかつた譯だ。

白菊

晩市　獅子

君は白菊高原に
青い月の夜に咲いた
白くやさしくなよなよと
ひやゝかになればなびいてる

川出製箱會社
電話バイランド一〇九〇
夜間バイランド六〇八四エル

晩市バウエル街三五九
電話シーモア二七二九
かすが菓子店

晩市バウエル街四五七
西畑ブリキ工場
電話バイ〇四二六

バウエル街三三二
電話シー〇八六一
武藏屋
川本孝一

晩市バウエル街三八〇
昭和倶樂部
電話シーモア四五三三
（事務所用）電話ツリユニオン五五二一

B.C. WOOD & COAL CO.
割薪値段
インサイド　フアー　一コード　平　六、五〇
同　二等品　一コード　平　三、五〇
同　三等品　一コード　平　二、五〇
ヒーター　ブロック　一コード　平　五、五〇
フアー　スラブ　一コード　平　四、五〇
ウッドランド街埠頭　エヂング　三、〇〇
電話ハイ〇九一五
夜間ハイ三七九六
ビーン薪炭

東ベンダー街九二
電話シーモア二四九一
恭頌林弼臣
スタブストン　秋本重則
妙醫

◇ビルダー　サプライ
各種ランバー、シングル、ドアーウインド、ネール、セメント其他建築材料一切最も安價にて販賣いたします
尚住宅、鶏小屋、バーン等の請負を專門として居ります
電話或は郵便にて御通知下されば遠近に拘らず早速セールスマン出張の上見積價段運搬其他萬般御相談に應じます
ビーシー州ポート（ネーミル）ツランク・タウンライン・ロード角　電話（ヤード）同一三五エル　自宅同一七九八八
瀬本與次郎
ファンリッチ製材會社

晩香坡市バウエル街二四九　電話シーモア四八八
付焼像現
誠心堂
249 Powell Street Vancouver, B.C.
パーラモリーブ石鹸　特價　三個　十四仙
便秘は敵だ！
古便を快通せよ　強健無比となる
△便秘が續いて憂うつ　△下痢して不快
△胃腸が悪い　△何を食つても不味い
總て古便の毒素の結果である、一風變つた速効ある「ムサショーン」快便快食の評判藥をお進めします
藥價　一、二〇　二、四〇

バウエル街三五六　電話ツリ四四七七エル
名畑靴店
其の外運動靴女子靴子供靴一切
▲大人用　二弗四弗
▲皮靴短及長　二弗四十五仙より六弗九十五仙
▲ゴム靴子供用　サイズ五—十三　八十仙より一弗七十五仙　サイズ一—五　一弗七十五仙より一弗九十五仙
歸朝御土產として何よりも喜ばれるゴム靴及靴日本向物一切取り揃へて特價賣出致して居ります

各種薪、コール　並にソーダス
スターメイ薪炭
電話バイランド一一九〇
御電話下されば早速お届け致します

◇通辯一般代理業
日本行船切符取次
濱岸事務所
アレキサンダー街二四〇
電話グリニ四三七四アル

晩市バウエル街三六八
秋山金物店
電話マリン一八五三
大工一道具切具

晩香坡市ゴーア街三二九
加奈陀日本人會
電話ツリ二〇〇七二
Canadian Japanese Assn.
629 Gore Ave., Vancouver

神經痛、胃腸病、婦人病、皮膚病、其他一切
晩市バウエル街三二六
美心院　藤澤さだよ
電話シー二三二四
カドバ街三〇六
自宅マリン八七八九
治療時間　午前九時より午後五時まで　夜出張

電氣指壓治療
お待ち兼ねの美味しい
雛あられ
電話バイ三五三六エム
花月流
林一心堂

▽—△
清き人情の白露か
風にゆられてはろ〳〵と
ぬれたまつげの横顔に
淡い水霧の夕あかり

晩市バウエル街三五七
並に祝儀
大勉強致します
武藏屋
電話シー〇八六一
川本孝一

晩市バウエル街三五七
西畑ブリキ工場
電話バイ〇四二六

薪炭販賣　熊本
電話マリーン八七〇二

晩市バウエル街三六九
電話バイランド二六九〇
硬化漢方藥

◆魚類
◆肉類
◆青物類
◆カマボコ
◆和洋食料品
バウエル街二六二
茶木魚店
電話ツリニア五五四二

結婚、御祝用ケーキ
特に日本人向に調製致します
洋菓子類一切製造
晩市内は多少に拘らず配達します
バウエル街三四二
パウエルベーカリー
布田智一
電話ツリニア五五三一
住宅西第七〇街一一九八
自宅電ランガラ〇八〇七エル

眼の悪い方は
正確な檢査の上眼鏡をかけると眼はハツキリとものごとも早く考へられます
特に現代式スタイルの眼鏡は恰好もよいです
一日も早く御相談願上ます
西（スチングス街六〇五
オプチカル・ハウス
專門技師ビットマン氏ローズ氏
Pitman's Optical House
HASTINGS NEAR SEE-MORE ST.
Phone SEY. 1071

先祖傳來
名灸骨接筋違
男女病一切及び子供のかんの灸
慢性胃腸病、婦人病、つわり
ビーシー公認マッサーヂ
晩市プリンセス街二四一
電話（イランド三〇四二エル
鎌倉

眼の悪い方は
眼の檢査及び眼鏡の調製を專門に行つてゐる弊店の專門技師
エー・ジー・ヒルシベルグ氏
エス・エルシベルグ氏
ミルトン・ヒルシベルグ氏に御相談下さい
西（スチングス街一一八
トーリック　オプチカル
電話シー三六二一
TORIC OPTICAL
Opposite Woodward's Dept. Stores
118 W. Hastings St.　Sey. 3621

バウエル街三三三
前川魚肉店
電話マリン七二五二
同七二五二
住宅ツリ四七八七アール

こぼまか製造販賣

皮膚病專門
イボ、痣、フキ出物に特効
公認電氣治療師
長野才松
イーバン、第三ロード二〇三
電話リチモンド一〇九〇アール

和洋雜貨食料品
東洋商業會社
P. O. Box 46,
Port Essington, B. C.
主任　大橋松次郎

青物運搬は凡て確實親切
勉強で好評な
晩市バウエル街四六三
運送社へ
電話ハイ一五六六

●高等南京料理
コツクは新道の腕き、で料理は貴樣の御口に合ふやう
美味に調理　値段は大々的勉強
晩市バウエル街三八二
新南京樓
電話シーモア七八七五

男女子供靴一切
晩市バウエル街三三八
電話マリーン八九一二
加藤靴店
住宅　東カドバ街七九一
電話バイ〇九二七エム

和洋雜食料品
晩香坡市バウエル街六六六
西村商店
電話バイランド一三七五

男女著類一切
晩香坡市バウエル街
三七八
三七四
澁谷商店
電話マリーン七七四一

鮮魚肉類　野菜類
食料品一切
バウエル街三五三
電話ツリニア五五八四
自宅電話バイ四九七九アール
スター魚肉店

RCA
苦しい咳と痰を切り呼吸を樂にする効力優秀な新藥です
かぜの咳・百日咳
カタル・ぜんそく
アスモン錠
バウエル街三〇一　電話ツリ〇〇五五
大正堂
ミカドツランスフアー　電話スタブストン二

裸一貫の取的から大製鐵會社の社長へ

富山縣出身大谷氏の立志傳

（東京通信）沸きわかる興奮の人熱は頂點に達し興奮の極に達して居るが、この相撲熱の裏には「陰れた恩人」として現代相撲界の興奮傾の一隅から微のひとみでジッとみつめてゐる老人がある、この人は一介の孤丁力士から俗稱二千五年、本名一瓶三千萬圓の資産の持主に発達した東京瓦斯株式會社々長大谷米太郎氏（一）だ、同氏は大正元年二十二歳のとき郷里の富山縣西礪波郡五箇村から上京、土俵本製鋼公を目々しで働いたが

常時常識一云された米瓶生活の夫人君子豫誠之助氏が米三石をもち上げる怪力を見込んで相撲取りになれとすゝめ、當時相撲力士の相撲川が同郷であつた關係から入門した、天保六年、廿六歳わり相撲も上手なので俗丁二段目に付出されて翌年は番付二年間土俵生活をしたがさつぱり番付があがらない、相撲取りの將來に見切りをつけた大谷氏は土俵を去り「裸一貫で本場所の土俵で闘ふ」と仕事をすれば必ず成功出來る」と固い決意で取的時代に貯蓄した八十圓を資本に興技傾で小さな酒屋を開店、せつせと働き漸く小金が出來たある日ふと市電のレールが長く續いてゐるのを見た大谷さんは將來職は見込があると製鐵業に飛び込み、小さい街工場を買取り大正七年深川區毛利町の東京ロール製鋼所を燃した、滿力を入れてゐる

成功出來る」と固い決意で取的時代に貯蓄した八十圓を資本に興技傾で小さな酒屋を開店、せつせと働き漸く小金が出來たある日ふと市電のレールが長く續いてゐるのを見た大谷さんは將來職は見込があると製鐵業に飛び込み、小さい街工場を買取り大正七年深川區毛利町の東京ロール製鋼所を燃した、滿力を入れてゐる

の工場を合併して資本金一瓶二千萬圓の大谷重工業を設立した、「百の成功は先ず一圓から」の標物だ」と力士時代を常に忘れぬ大谷さんは相撲道の普及に

八十二才の老僧とその姉

双生兒長壽の新記録

（大阪通信）愛知縣の岡崎市外に明けて八十を迎へた赫の双生兒が繁盛の夫人君子豫誠之助氏の孫に當たる大阪に住つてゐるが、大阪にだつてゐるぞ！しかも古來めつたに皆たぬと云はれる男女の双生兒で、これは八十二歳で近所のひとびとも羨むほど仲よく暮らしてゐる長生

双生兒の姉の婆はちよつと、ホンのちよつと嫉妬を抱いて居てをるがね——」

この記録保持者はどう見ても六十を越えたばかりにしか見ない若々しさだ

「僕あが姉といふからわしは弟だらうが萬延元年三月十五日わしら二人がこの寺で生れた、わしだけが殘されて姉のためのはず大阪西成區生田川の藤野といふ家（貧女に

ッ双生兒のわしらのことかね

「佛青聯盟主催懸賞雄辯大會」

佛青聯盟主催懸賞雄辯大會

三月廿三日開催

加奈陀佛青聯盟主催懸賞雄辯大會は三月廿三日（日曜）午後二時より本派佛教會堂で開催されるに付、一般各團体より代表雄辯士の參加を主催側では歓迎してゐる、本年度は審査法を男女別に分ける事になつてゐるので特に「女子代表」の出演を歓迎してゐる、御男女各間の各部に於ては男女各一名づつを代表として派遣出來得ると、審査上並に當日の他演細は追つて發表

—規定—

△出演者 日本語
△時間 十二分以内
△申込期日 三月十五日
△申込所 山本瑞雲
（晩市西郊七街七五六）
△受付時間 午後一時
（晩市バウエル街二四九）

LITERARY EDITOR SPEAKS TONIGHT TO TAIRIKU CLASS

Ichiyu Yamamoto literary editor of this paper will be the main speaker at the Young Peoples' Class tonight in the Tairiku Hall.

He will give a talk on the "haiku" and the origin of Japanese Literature.

Pupils are requested to bring note-books and pencils to take down notes.

Prior to Mr. Yamamoto's lecture, an exposition on current events will be given by Mr. Y. Iwasaki commencing at 8 o'clock.

CELTICS SPRING SURPRISE BY BEATING RANKING NOMADS

Celtics finally look as if they're going somewhere in the intermediate basketball set-up. Surprising Nomads 26-19 last night, Celtic's win automatically gave Monarchs second place and themselves fourth place in standings behind Nomads. Half-time score was 13-12 for Celtics but their 9-4 third quarter rally gave them a lead which wasn't threatened. Ishikawa and Miki starred for the winners with 7 points each. Tsukamoto tallied 6 points.

Yehudis became junior league leaders by turning back cellar-place Trojans. Funamoto was high man with 18 for Yehudis while Yamabe scored 9 for losers.

FIGHTS AT ROYAL CITY

Michi Yamada is expected to meet Amie Ramsay of Royal City A.C. tonight at New Westminster Arena. On Friday, Tadao Kato will face Stacey Turner of Seattle at Auditorium. On the same card Yamada will fight Buddy Walsh.

ケロナ渾和會創立總會

「ケロナ通信」昨紙のつゞき——渾和會創立總會は去る一月卅日午後一時より當地佛教會ホールで「カナダ日會直屬會員總會」の名のもとに開催した、團田議長開會を立し小林幹事より當日までの經過を報告し同の諒解を得、團田議長より更に其の後の經過を詳細に説明、新團体創立の意義を説くカナダ日會並に各方面の賛成を得たる旨を説明、之に對し白井、富江、前原、廣津、稲田、吉岡諸氏らよりの質疑及び熱誠なる希望、支持等のスピーチがあつた後議長採決の結果滿場一致で新團体創立の原案を可決した

◇

依つて、愈〻新團体の創立總會に入り議長として團田立茂氏を選擇し、同氏再び議長席につき議事に入る

△會則作成——第一條會名に關しては仲内幹事より命名の「渾和」を採用、一同起立裁に「ケロナ渾和會」と決定、次いで二條より十八條までの會則を逐條審議可決した

次いで役員選擧を行つたが、その結果新役員は次の通り決定

△相談役（推薦）海老原右吉、宮江捨次郎、山岡右次郎、白井勝之助△幹事長小林武義△幹事團田立茂△會計桐本友吉△議長杉木甲太郎△副議長内藤幸太郎△監査役中田忠次郎、平城源三郎△評議員—入澤利雄、山本徳一、宮田徳一、日田福次郎、仲山

やられた」

それから八十年、去年なぞ山邊に女子青年團を結成したり、佛教婦人會を創立したり若者にまじり鐵鋼ぶりの活躍をし村長の信望を集めてゐる、この老師は孫に早く先立れ家庭的に悪まれなかつたので養家で孫五人曾孫三人をあげて悠々な餘生を送つてゐるとのさんを手許に呼び寄せ姉弟水入らずの生活を送つてゐる

赤十字社へ獻金

ピンポン大會

ミッション青年會

（ミッション通信）新春と共に會員一同の向上發展のため一致協力、努力してゐるが、來る十六日（日曜）午後二時當地鹿會ホールに於て青年會主催のピンポン大會を開催し、一、二、三等までに賞を呈する事になつて居るので、會員はもとより一般同好者の來會を主催者側では希望して居る、尚去る三日當

松、山岡庄太郎、坂本好藏、仲藏太郎、福田益次

以上を終つて同會創立に關しいろ〳〵と援助した中山訊四郎氏に對し小林氏の提案に依つて感謝決議を行ひ創立總會を終つた

◇

總會後引續き祝賀會を開催、小林幹事長司會し挨拶をなし有志婦人たちの心づくしの手料理に一同歓を盡したが、實なかばカナダ日會及び森井悦治氏の祝電の披露があり、また中山氏初め多數有志の祝辭があつて午後八時閉會した、尚同會當事者は創立に際し援助並に協力した中央地方有志並に當地方有志婦人たちの助力に對し深謝してゐる

若人の決意固し

セルチックキャナリー青年會總會決議

セルチックキャナリー青年會では去る九日午後三時から同地ホールに於て第六回定期總會を開催、（開會前會員一同の記念撮影をなす）先づ國歌の英靈に默禱をさゝげ山本君の開會の辭に始まり同君の會務報告、三木君の會計報告其の他諸報告何れも異議なく承認され、三名の協議事項を協議して後役員選擧に移つた左の諸君當選した

△會長山本一郎△副會長佐々木光雄△會計吉原元春△議長小嶋英一△監査役新谷豊△顧問永浩次△文藝部係遠藤藤次△運動部係三木進△演藝部係狩野孝次△書記面谷五郎△顧問は前年通の遠藤武夫、足立喜一郎の兩氏、願ム右終つて恭話會に移り一同今後の方針並に修養等について語り合ひ、今後如何なる事態に遭遇するも我等は多年荒海に鍛へた不撓不屈の精神を以て時艱を克服して行かうと一同希望に滿ちつゝ七時頃散會した

雄辯大會を開催

學友會役員會で決定

晩香坡日本共立語學校學友會では去る七日午後八時より母校に於て第二回役員會を開催、先づ議長菅沼君の開會の辭あつて後一同の自己紹介あり、議事に移り各種議案を左の通り議定した

一、多年幹事長として同會の爲めに盡した近藤庄太氏を今回引退に際し名譽幹事長に推すこと

一、母校所屬同級會を網羅する雄辯大會を來る五月十日（土曜）に主催すること、演題並に論旨は隨意、辯士は各同級會より一名乃至二名、出演時間は十分間以内とし、優勝團体には佐藤校長杯を授與、個人賞は三等までとする、尚幹事長、辯論部長及び各同級會會長を含む準備委員會を設く

一、學友會徽章の圖案の選擇方法は松居善雄、熊野吉夫、近藤庄太の三氏に一任すること

一、學友會ソフトボール・リーグの優勝選手一同並に他のスポーツで榮冠を獲得した會員に對し賞牌を授けること

一、資金募集の方法については熱心に協議したが決定を見ず本件は次回役員會まで保留することになつた

以上の協議を行つて十時散會した

生活改善の決議

新西院語學校母姉會の總會

〔新西院通信〕新西院語學校母姉會では去九日午後一時より學校に於て第八回定期總會を開いた、先づ中村すみ夫人より本會は會員各位の努力にて年毎に充實しつゝあるが本年は時局柄一層の協力を得たいとの挨拶あり次いで日英戦争英靈に默禱を捧げた後維持會代表雨森光雄氏は母姉會よりの内面的援助を希望する旨感謝と共に述べ、續いて會務、會計の報告何れも承認、會則の修正はなしにて議事に入り左の事項を協議決定した

△生活改善の第一歩として全快祝、出産祝返し、香奠返し等個人同士の諸返禮を全廢し有志は會に志を寄附すること—右は病氣、出産、葬式等に出費のかさむ處へより以上負擔をかけることにて、見舞祝等は相互的の事故冗費を省く點から會員は右申合はせを實行、徹底させること

△學校應接室設備の件—新役員に一任、早速とりかゝる事

△賴母子講續行の件—第三次を續けることゝし、一般並に會員の援助を切望

それより新役員選擧に移り左記の通り決定、尚昨年度の役員に對し感謝決議をなし、後は茶菓を喫しながら、なごやかな時を過ごし夕闇迫る頃散會した

△理事長中村すみ△副理事長山口かね子△庶務理事馬場静子△會計馬場はつ△監査役赤田さき、新谷はつ△前期理事—岩佐はる、中村信子、林田すゑも、西口わく、西島静枝、田尻美壽江、上野夏江、寺村ささゑ、篠原まち、菊地さ壽、武田とめ△後期理事—藤本よしの、西口よし、佐俣阿素子、西口さき、建部八重、雨森菊惠、寺村信枝、沖廣ち、せ、大橋すみ、土岐よみ江、今井とみ

日蓮宗教會便り

日蓮宗教會では今夕九時より十二日講を催す、今月の當番は宍戸政次郎、能登谷敬多、廣瀬要吉、岩佐文四郎、寒崎コト、藤野佐吉、渡邊庄作の諸氏

AT SHIBUYA'S

Tel. Marine 7741 374-8 Powell St. Vancouver, B. C.

▲棚卸見切大賣出し

が非常な好評を頂きまして既に賣切れた品がありますので其の代りに本日より更に左の品々を追加致しまして御贔負に酬ゆる事と致しました

追加品

▲婦人スエターコート（黒・茶・エビ茶）廿枚限り 三、四五を 一、九八
▲同 スエターコート（色ベーチ） 三、九五を 二、三九
▲ガールプールオバ（半袖）サイズ二八より三二 八九を 四九
▲男子用スポートシャツ（グリン・ワイン・ブルー） 一、九五を 九八
▲婦人スタキング（毛と絹まじり） 六五仙ペヤを 特價廿九仙
▲ハンカチーフ 12×12 六枚 一九

澁谷商店

良品廉價のグロセテリヤ

松宮食料品店

バウエル街二三五
電話マリン〇九三七

新着品

サツマ揚（大） 二罐 五五
同 （小） 同 三五
身欠鰊 一斤 三〇
丁字麩 三把 二五
糸若目 三把 二五

〇月後れ雑誌到着

新西院市第六街六二一
州公認 ビーシー グレース美容院

クラウン生命保險會社
晩市・ーデヤス・ビル八二二
天田原一郎

御花嫁の御仕度一切
長襦、短髪及機械無料
オイルパーマネント
無料毛染
十數年の經驗あり（水曜午後休）
日本着振袖賃貸
ピールスタ

花嫁様の御支度
新式髪型及び機械のオイルパーマネントウエーブ
晩市ーン街三二二
スター美容院