Vol. 36 No. 10,297 Saturday March 15 1941 TAIRIKU NIPPO 昭和十六年三月十五日(土曜日)第一万二百九十七號

大陸日報
TAIRIKU NIPPO
(THE CONTINENTAL DAILY NEWS)
PUBLISHED BY,
TAIRIKU NIPPO SHA LTD.
215 & 215 CORDOVA ST. E.
VANCOUVER, B.C.

本紙定價 壹ヶ月七拾五仙 六ヶ月 四弗五拾仙 壹ヶ年 九弗
發行所 大陸日報社 株式會社
社長 山崎馨
晩香坡市東カドバ街二一三—二一五
電話マリン五六五一

第三國の援助得て 蔣政府抗戰力を強化

米國より既に飛行機購入

上海十五日(同盟)——わが海軍側次にわたる封鎖作戰の強行により著しく抗戰力を低下した重慶政權は最近の國際情勢を利用し英米兩國に働きかけその援助により抗戰力の増強を企圖してゐるが、注目すべき情報によれば重慶のその工作は相當難渋し抗戰線眞ビルマ(緬甸)道の維持、同方面の軍事施設の増強、英軍小部隊指導による軍隊の訓練は着々實現を見んとしてをり、殊に緬甸、ビルマ國境方面には相當の重慶側兵力が集結されラウイン飛行場、ビルマ國境に移轉を完了したといはれる、一方米國方面より輸入の飛行機はラングーンに揚陸されビルマ内で組立てられ重慶空軍長士により雲南方面に空輸されてゐる模樣である

うち八十名は旅券に疑ひあるため上陸を禁ぜられ明十六日ウラヂオストック(向け送り返されるものとみられてゐる

敵機二十を擊墜

海の荒鷲成都を猛襲

東京十五日(同盟)——十四日長驅成都を攻撃、敵戰闘機隊の赫々たる戰果に對し大本營海軍部では十五日午後東久邇宮軍令部次長、豊田海軍次官から支那方面艦隊司令長官宛て次の感謝の意を表した

中支航空部隊が侍衛の成都重撃を敢行、よく所在の敵に致命的打撃を與へ見事なる戰果を收められたるの快報に接し戰士に再び、感謝の意を表す

○○基地十五日(同盟)——十五日中支艦隊報道部發表

船田部隊長指揮の海軍江上飛行隊は十四日午前雲嶺方面の敵軍に對し第一回攻撃を敢行、よく所在の敵に致命的打撃を與へ見事なる戰果を收めつゝある、即ち亀井部隊は十四日午後王家寳西麓劍山の頑敵を粉砕したのち東方より進出した上田、竹田、山口の各部隊と呼應して逐次前面の敵陣を攻略、夜に至るも猛撃の手をゆるめず敵が不落を誇る鉢山、双見山(何れも標高三千メートル)をはじめ高地の堅陣を片ッ端しから粉砕、十五日黎明には二六七二高地および尖山の峻嶺を占領した

陸鷲瀬戸、稀代、森、深谷の各部隊も右攻撃に參加、果敢な夜間爆撃を行つたが、この空陸一體の立體的猛攻に敵武庭驕軍はつひに殲滅に瀕するに至つた

日本軍の追撃に 山西の敵將自殺

晉南○○十五日(同盟)——わが南部地區の重慶軍大殲滅戰は十五日最高潮に達—各精鋭とも意氣ます／—軍は、甚大なる戰果を收めつゝある、即ち亀井部隊は十四日午後王家寳西麓劍山の頑敵を粉砕したのち東方より進出した上田、竹田、山口の各部隊と呼應して逐次前面の敵陣を攻略、夜に至るも猛撃の手をゆるめず敵が不落を誇る鉢山、双見山(何れも標高三千メートル)をはじめ高地の堅陣を片ッ端しから粉砕、十五日黎明には二六七二高地および尖山の峻嶺を占領した

陸鷲瀬戸、稀代、森、深谷の各部隊も右攻撃に參加、果敢な夜間爆撃を行つたが、この空陸一體の立體的猛攻に敵武庭驕軍はつひに殲滅に瀕するに至つた

晉南○○十五日(同盟)——わが軍の猛撃に晉南峻嶺地區の武庭驕軍は今や殲滅に瀕するに至つたが、特に第六十五師の如きはほとんど潰滅し師長孔清忠は十二日怪馬嶺でようやく逃げのびたが、遂ひに同地で死亡し、第六十五師九十五團々長李惠臣は炭源河でわが池田部隊の重圍に陷り脱出の望みを失つて自殺をとげた

◇

○○前線十五日(同盟)——山西南部地區の重慶軍大殲滅戰は十五日最高潮に達—各精鋭とも意氣ます／—軍は、甚大なる戰果

西尾壽造大將

明後日帝都へ凱旋

東京十五日(同盟)——前支那派遣軍總司令官西尾壽造大將は十七日午前十時四十八分東京驛着、閑院將軍の禮を賜はつて直ちに參内、軍狀を奏上するが、畏くも天皇陸下には軍狀御聽取の上豊明殿に大將を召され閑院、梨本兩元帥宮、淺香、東久邇兩大將宮各殿下、杉山參謀總長、寺内、山田、岡村、土肥原各軍事參議官、阿南次官、塚田參謀次長、松平宮相、百武侍從長、蓮沼武官長らご陪席のうへご慰勞の思召しをもつて午餐のご陪食を仰付けられる旨十五日御沙汰あらせられた

四月三日を期して 現内閣改造か

東京十五日(同盟)——去る二日以來自然休會中の貴衆兩院は帝國政府の居中調停により最近問題滿妥結をみるにいたつたタイ佛印紛爭事件の經過ならびに結果につき政府の説明を聽取するため十五日久方ぶりに本會議を開會、貴族院は午前十時十分より衆議院は午後一時よりいづれも本會議を開き之を秘密會とし近衛首相よりタイ佛印調停會議の全般的經過ならびにその意義につき報告、今後に處すべき政府の所信を披瀝し終つて大橋外務次官より細目の點に關し詳細報告、廿五日の本會議まで休會することとなつた

◇

東京十五日(エーピー)——朝日新聞の報道によると來る四月三日を期し近衛首相を總裁とする「大アジア聯盟」が結成され政治的にも相當廣汎な變動を來すものとみられてゐる、關係にも多少の變更がある模樣であるが、近衛首相は依然總理大臣として止まるは確かだとされてゐる

新黨誕生

首相を總裁に 四月三日結成

東京十五日(ユーピー)——近衛首相を首領に仰ぐ新黨問題が再び表面化し、本日の朝日新聞の傳へるところによると、いよいよ四月三日を期して新黨結成式を擧げるに決定したといふ、新黨は大政翼贊會に基底をおくもので政府はもとより軍部とも聯絡をとるものであるといふ

事變の失業者 十萬八千六百人

東京——事變の進展に伴ふ物資物價の統制强化、特に最近における物資動員計畫の變遷に伴つて、中小商工業者の轉廢業者數は少くないが、これが圓滑なる轉業を促進すべく商工省では努力してゐるが、商工省振興部ならびに物價局調査による最近における事變關係失業者狀況および轉失業對策としての政府の中小商工業者に對する資金融通狀態は次の如くである

(一)事變關係失業狀況調(失業の恐れある者を含む)

十五年九月末現在

一〇八、六八四

(二)七・七禁令に基づく失業者(業者數調(十五年十二月末現在)目下調査中である岩手、東京、岐阜、長野の四府縣を除いて失業者數千八百名となつてゐる

(三)轉業資金貸付調(十五年十二月末現在、單位圓)

中小商工業轉業資金

一三、四八九、四〇〇

各種組合營業資金

三、一五〇、九〇〇

商工組合中央金庫及び日本銀行の自己資金

五、六八三、四九六

合計二二、三二二、七九六

佛印專門家出發

ハノイ十五日(同盟)——タイ佛印紛爭調停會議の妥結によりいよ／—調停條件の條約化が當面の問題となつてゐるが、佛印側はこの本條約改訂會議に參加する專門委員六名を東京に派遣するに決定、一行は十八日當地發の飛行機で赴日する

酒井中將歸還

長崎十五日(同盟)——宜昌、漢水、豫南の各戰線に赫々の武勲を輝かした酒井康陸軍中將は今回兵器本部企畫部長に轉じ十五日午後一時長崎入港の上海丸で一年半ぶりに歸還した

日蘭會商本筋へ

芳澤ファンモーク會談開始

バタビア十五日(同盟)——石澤使節は十五日午前十時から蘭印政廳でファンモーク經濟相と會談を遂げた

總領事はホーツラーン通商局長と日蘭貿商の具體的細目交渉を續行中であるが、これと並行して芳澤使節とファンモーク經濟相との會談を遂げ

日本の眞の姿 寫眞で佛印へ紹介

東京十五日(同盟)——寫眞を通じて東亞共榮圏の盟主「日本の姿」を佛印に紹介しようと國際文化振興會で陸軍省指導のもとにこのほど寫眞移動壁畫約四百枚を作成、十五日發送することになつた、この移動壁畫は縱六尺、横四尺の黑板を二枚屋根型に組み、一面に四枚づゝの寫眞を貼り之に日本語、フランス語、安南語の説明を付したもので日本の産業、文化、教育、醫療施設、交通、通信などあらゆるものにわたつてをり、之を佛印のほか各地の街頭に移動展覽させ、日本の姿を知らせようといふのである

カナダ東部ラ居ニ皇ダンラオ王女兩ネーレイとクツリトンアベ兒愛

紙張り請負業 小林次郎

ステーム アイオン 家庭用 最新式 非常に便利に出來て居ります ヤマタキシー

ビーシー劇場 スター 美粧院 北野喜美江 電話バンクーバー八五九番

十數年の經驗あり(水曜全價割引) 晩市西部五街一五二七 グランビル通り 電話バンクーバー八五九番 サンピューティーパーラー 支店 ビーシー劇場 池田照子

日本人總代理 矢田源一郎 戸畑繁夫 電話ヴリニチ五一〇一—五一〇二 住宅ハイランド三二二七

安藤歌子 電話九一四

SUN LIFE OF CANADA 中野保險 事務所 300 E. Cordova St. Vancouver, B.C. Marine 7656

法律事務所 エーピー ヤング ドミニオン・バンク・ビルディング 電話 (日本語を話します)

紙類一切 印刷用及び小包用 其外ナッシュペーパー カフエーナプキン 壁紙及ダイクトリアン 會社 スミス デビッドソン エンド ライト MITH, DAVIDSON & WRIGHT, LIMITED

諸種製材 御入用の節は日本人販賣人山崎半次に御相談下さい 會社の電話番號 二七四〇—二七四一 新西院 モハーク製材所 MOHAWK LUMBER CO. New Westminster, B.C.

日加貯蓄 ◇貯蓄預金 ◇當座預金 ◇公債賣買 ◇最近送金締切日 三月廿二日 四月 四日 日加合同貯蓄會社 晩香坡市ルーカス街八九三 電話バンクーバー〇〇四〇〇 JAPAN AND CANADA TRUST SAVINGS CO. P. O. Drawer 120 325 Powell Street Vancouver, B. C.

Monarch Life Assurance Co. 非常の場合家族を救援、壯年時に事業の預期手段の教育完成、老後の一ッピーライフ 當社を御利用下さい モナーク生命保險會社 晩香坡市ローアヤスビル 日本人部代理 稜澤金平 電話 事務所 バンクーバー九五四七 自宅 ハイランド〇〇五七

THE ROYAL BANK OF CANADA East End Branch Vancouver, B.C. ▲預金 總ての銀行取引には當ローヤル銀行を御利用下さいと快く御引受致します 當行では常に充分御滿足を與へる事が出來ると確信してをります ▲送金 當行では日本内地銀行を取引して居る日本人事務員を雇用してをります 事は既に皆様の御承知の事と存じます 當行では日本内地銀行を非常に便宜で殊に地方に住居なさる方々の取引には非常に便宜で殊に地方に住居なさる方々は郵送の手紙で賜用を送る事が出來ます ▽▽鋼貨及預金 九厘弗 ▽▽鋼貨及預立金 五千五百万弗 ローヤル銀行 メーン街及ハスティング街角

The Yokohama Specie Bank 822 3rd Ave., Seattle EIL. 3575 P.O. Box 1917 ◎資本金 ◎積立金 ◎資本金 四千三百四十万圓 積立金 四千三百四十万圓 横濱正金銀行 シアトル支店 ○郵便送金—無手數料にて日本内地、滿鮮、其他へ迅速且つ確實に送金いたします ○普通預金—預金手形或は電信爲替世界各地向取組 ○割賃定期爲替手形—利息、六ヶ月以上年三分三厘 ○米貨定期預金—橫濱支店に御取次致します 期間は一箇月以上一ヶ年迄 利息は橫濱支店御取次の日より附けます

THE SUMITOMO BANK OF SEATTLE 82 3rd Ave., Seattle, Wash 日本向送金手形、郵便送金は左記のローヤル銀行支店にて御取次致しますから精々御利用下さい 晩香坡イーストエンド、メインストリート、ユニオンエストミンスター、ニューヨーク、ポートランド、ビクトリア等 シアトル住友銀行 米金預金 弗定期預金 六箇月以上年二分 弗特別定期(十年賃貸不要)年三分 弗貯蓄預金 年一分八厘 弗月掛貯金 年一分八厘 小切手勘定 無利息 日本向定期爲替手形 六ヶ月以上年三分三厘

◇大陸風景◇ 英軍十萬ギリシヤに上陸の報 陸戰の第一線はバルカン、ギリシヤ方面が本舞臺か …… ▽…… 英空軍盛んに活躍、歐洲大戰も春とゝもに空陸海に一大決戰展開せん …… ▽…… 西尾大將が今事變の初の凱旋大將の光榮この上もなし …… ▽…… タイ・佛印會議調停經過報告に議會で祕密會、祕密會の多い議會だつた …… ▽…… ジユウよ何處へ行く、日本海をユダヤ人八十名來たり行つたり！

◎營業目錄◎ 自動車 火災 海上 病傷 損害 盗難 ガラス 信用 運送 其ノ他 各種保險取扱ヒ 社理代險保中田

ユダヤ人八十名

敦賀より ソ聯へ送還

敦賀十五日(同盟)——動亂の歐洲をのがれ安住の地を米國に求めんとシベリア經由日本を通過するユダヤ人の數は多數に上つてゐるが、去る十三日敦賀入港の天草丸には三百五十名のユダヤ人が乘つてゐたが、

脂粉追放

竹田敏彦作

（19）

五年間の夢（三）

客は美千代と、鎮男だった。今しも陳列棚の前に車を停め店の入口に入って、そこらを見廻したが、居たらしい姿が見えないので、皆の集まってゐる奥の方を覗いたところだった。

「確方です？」

其木が、怪訝に昌子に訊ねた。

「山雀さんのお嬢さんですの……」

昌子はいくらか狼狽氣味で答へたが、こちらへ笑みかけながら近づいてくる、美千代等を見ると

「あら……」

と、自分もにっこり近づいていった。其木は、それを見て

「おや、昨晩にでもしよう」

居合せに言渡して

「いらっしゃいまし……」

昌子の後へ從つた。

「山雀さんのお嬢さんでございます。こちらの支配人でございます……」

昌子が、紹介すると、鎮男が

「美千代の兄でございます。この度は、妹が、藤堂さんに……」

其木は、さっそく手に名刺を出して挨拶に挨拶した。その間から、美千代も眼くなりながら

「済みません、先達つては……」

「さっさ手の方へ丁寧に頭を下げた。

「あら、あんなこと……でも、もう手つかりお元氣に」

「ほゝ、お陰様で、こんなに元氣に……」

美千代は、にっこりさっさ手を見上げた。感謝と喜びに溢れた鎮男の表情が、ぱっさ子の心にも好感と親し味をそゝった。

「さあ、どうぞ、こちらへ……」

いらっしゃるのを、わざ〜ボートで巫戯けかかったのが、間違ひの原因ださうですが……」

と、詫びるやうに話し出すと美千代が傍から

「済みません……」

と、再び小娘のやうに淑くなりながら、にっこり昌子の方へ頭を下げた。

「あら……」

昌子は却つて美千代に氣の毒で、何と答へていゝか、困つてゐると、其木が笑ひながら

「いや、實はお嬢さん、さっきもその話をしてゐたことですが藤堂さんは藤堂さんで、反對に自分を責めてゐますよ。自分さへあんな出過ぎた遊泳さなければ、こんな騒動は起きなかった。だから一半の責任は、自分にもあるのだといひましてね。私達にも今度の話は、秘してゐるつもりだったらしいんです」

昌子の氣持を代辯した。

「しかし、それは美千代の悪戯を辯解するロヂックにはなりませんよ。だが、藤堂さんのさういった深い物の考へ方には、心から敬服の外ありません」

鎮男は、感嘆するやうに言って、何か尊いものゝやうに、薔薇色にはてつた昌子の横顔を見つめたが

「道理でお宅のお父さんも、何も御存じありませんでしたよ」

昌子は、はつと顔を上げたが

「父に、何時お會ひくださいましたのでせうか」

「實は、今お宅へ伺つたのですよ」

「あら……」

昌子の顔は、何故か困惑に亂れた。

▽…小ばなし…△

昭和怪談

エー「やア暫らく」

ビー「おやッ！　君はまだ生きてたかね？　信じられん」

エー「信じられんて、現にかうしてぴん〜してるぢやないか？　誰か嘘をついたんだらう？」

ビー「いや〜、その男の方が、君より數倍も信用出來る男なんだから嘘の筈はない。僕はその男の言葉の方を信ずるよ」

…▽川柳△…

手紙なら書けさうもないいい天氣

きっと一番よく好かれるタバコです

初めて吸いてみたひになる方はそれはビックリするでせう、オールド・バーヂニア・フアインカットは特に細く刻んであるので巻き易く、また味も格別ですどうぞ今度一袋お求め下さい

バケヂ　十仙
同　十五仙
半斤入罐　八十仙

生菓子類一切

最新式ソーダスト各種あります　取付は大勉强

せんべい　特製祝菓子

幾谷運送店

晩市バウエル街五一三

晩市ゴーア街四六六

各種製箱業

御注文に應じ如何樣にも製作致します

新着品御案内

滋養水飴　一瓶　七五
當國海苔　十枚　三〇
日本種物　一袋　五仙
當國種物　一袋　十仙　五仙

良い肥料　十斤　四〇
ボンミール　同　四五
フイシミール　同　四〇
完全肥料　同　三五
科學肥料

何でも揃ふ　前川商店

バウエル街三六九　電話ミー五二一八一五二一九

和洋お菓子一切豐富に取揃へてございます

バウエル街三五七　鈴木菓子店

電話マリン二〇三六　月刊雜誌寄贈無料

一方、鎮男と挨拶を交けてゐた其木は、すぐ、かういつて、居合遠の散つた帳場の方へ二人を通へ入れた。

「ほんとに、藤堂さんには、何とお禮を申し上げましたら……」

居につくと、鎮男は熱い感謝の眼眸で、昌子の顔を眩しげに見守つた。

「全く困つたラッパーでございましてね、藤堂さんが泳いで

一九四一年型　自轉車着荷

運動具一切　キー作製

晩市メーン街一一二　電話ツリニテ五五五九

ターメー自轉車店

バラード街二四一五　電話ベービュー二〇四六

VANCOUVER PACIFIC PAPER CO. LTD.

◆紙類一切と

文房具卸賣商

バミルトン街一一六八

晩香坡バシフィック・ペーパー會社

日本人部代理

堀靜次郎

電話　本社マリン二三一一　自宅ハイ三八四四アール

心靈治療

身心頓健心靈治療　並に

透熱治療法

紫外線療法

揉み療法

晩市バウエル街三二六

キングルーム内十、十一號室

鈴木治療所

電話ツリニテ四六七一アール

PURITY BREAD

ロバートソン・ピュリテー・ブレッドを召上り下さい

ピュリテー・ブレッド は何時も新鮮で固くはなりませんそして保健上にも大變よろしいです

美味しいロールスやシズバ、皆樣の食慾をそゝるケーキ類も澤山ありますが皆科學的に研究して作られて居ります

ピュリテーブレッドは今回新しい經營の下に賣出されてゐるのです

是非御試食下さい

ロバートソン　ベカリー

ROBERTSON'S BAKERIES

無料進呈

收入稅に就ての說明書

一九四〇年度の收入稅に就いて詳しく說明されてゐる十六頁の小形說明書が限られた數だけ用意してあります、左記表に住所氏名御記入申込み下さいお送りします

申込人住名

住所

クリフトン・シ・クロス（BC）株式會社

日本人代理部

晩市バウ街四七五　電話ツリニテー五七六四

●米は……米屋へ　△カナダ一品無砂搗白米

モーニング・セール開始

保證附優良米の入荷

特選加州白米　二重袋百斤入

毎朝廿俵だけ　大安賣り

百斤入　五、五〇賣りを

大特價　四弗九十仙に

お注文は……毎朝早く

電話ハイランド〇八八九

米屋商店

647-9 E. Hastings St. Vancouver, B.C.

閉店後不在の時は電話ハイ三三四六アール

ミル薪特價大賣出し

一コード　エーヂング　二弗五十仙

一コード　スラブ　四弗

一コード　インサイドファー　五弗五十仙

電話ハイランド三七九六

サームス・ウードヤード

佐久本盛矩

にきび治療劑

ボンラック

頑固な　ニキビに

定價　五弗五

中川博士發見の新治療法

新らしい藥理作用を根據として外用藥ボンラックの完成はにきび治療に新光明を與へるものとして、お悩みの方々にお奬めいたします

晩市バウエル街三三一

特約店　新見商會

電話マリン（六二）九九五二

高等　南京料理

日本人諸君の御來店を歡迎

晩市バウエル街二五二

新北京

電話シー五七七四

◆和洋雜貨食料品

晩香坡市バウエル街三三七

蛭崎商店

電話マリン（六二）五九五二

自動車修繕

グッドリッチタイヤ

附屬品一切

大勉强で御用命に應じます

ボンテアック、ビューイック、ジ・エム・シ・トラックの特約販賣店

晩市アレキサンダー街ゴア街角

日本オート

電話ツリニテ二八九九

海外渡航の御方及び御歸朝のお方には特に御便宜をはかります

大森屋旅館

横濱市中區花咲町（櫻木町驛前）

日本郵船 C.P.R. アメリカンライン

日本行船切符

C. P. Express Money Order

販賣代理店

横濱正金銀行預金

送金無手數料取扱

米穀精米　和洋食料雜貨

新西院市

西口商店

電話　電話六番一一八八五　住宅九〇九X

カマボコ製造

B C 魚店

晩香坡市バウエル街二五三

電話ツリニテ一八八　夜間シー三五三八

N.Y.K.

1404 - 4th Ave., Seattle, Wash.

郵船案内

（船名）	（入港）	（出帆）
日枝丸	三月廿六日	四月八日
平安丸	四月十六日	四月廿九日
氷川丸	四月廿八日	五月十日
日枝丸	五月十七日	五月三十日
平安丸	六月七日	六月二十日
氷川丸	六月十六日	六月廿八日

○横濱行三等片道六三弗　神戸行　六五弗

◉日本郵船會社シアトル支店

代理店　晩市　B.W. Greer & Son Ltd.　美市　Great Northern Railway

奉仕的割引

△弊社は創立以來過去廿八年間の日本人諸氏の御愛顧に酬ゆるため

新割引値段

を提供することに致しました、何卒御引立の程御願申上ます

料金は五十弗、七十五弗、九十五弗以上

晩市ダンレビー街三〇四

アームストロング葬儀社

電話ハイランド〇一四一

家庭用ポート用金物類

新式ストーブ並附屬品

クッチン道具各種

電氣器具類及電球

ペイント及バニシ類

大工道具類和洋各種

トタン細工一切並修繕

晩市メーン街二〇八

ビー金物店

電話ツリニテ五五三六

味噌、醬油、清酢

糀、納豆、糀漬

天野兄弟商會

製造販賣元

晩市ダンダス街二二四一

電話ハイランド五五二六

朝日グラーチの

毎二週間大奉仕セールス

及び修繕等（常に廣告に御注意下さい）

三月二日より十五日まで

アトラスタイヤー

アトラスバトリー

朝日グラーチ

電話ツリニテ五五四五　夜間ハイ三七七七アール

李香蘭の數奇な生立ち

【東京通信】日本人名山口俊子の名を襲された李香蘭は各方面に話題を提供し、まことしやかなデマも飛び、非難も加へられてゐるが、彼女が数名李香蘭を名乗るまでの經路と現在の心境を訊いてみれば自ら明づかれるものがあらう……

變名して大陸を轉々
三度父を變へる
事實は小説よりも奇

李香蘭

彼女は大正九年二月十二日、當時、後藤新平氏が滿鐵に勤務してゐた山口文雄氏と芳子さんの間に生れたその後無職、水表小學校を卒業、更に家庭の事情により奉天の李際春將軍の養女となつた、當時は張作霖政權時代で、天下は麻の如く亂れ、李將軍は戰亂中行方不明となつてしまつた

◇

で、彼女は、働手を求めて北京に行き、女學校に入學した

李香蘭に轉じ、天津市長潘毓桂氏の養女になつた彼女はその頃を述懐して「養女になる時には日本の侠客道のやうに義があつて、養父から娘分としての盃を貰ふのです、考へてみれば隨分父を變へたものです」と數奇な自分の運命を顧みるやうな眼ざしをした

潘家へ來てから始めて支那人の生活が始まつた、名も潘淑華と呼ばれるやうになつた、

潘家には英華といふ同年の娘がゐた、現在滿鴨に嘱る北京語は潘家の家庭で習得したのである

◇

又その頃の支那は排日の盛んな頃で、日本人に對する感情が惡化してゐたので、支那人名を使ひ、支那語を喋り、支那人の生活をしてゐたが、その苦痛は並並ならぬものであつた、その女學校では試驗期が迫ると排日行進を行ふのが恒例になつてゐたが、彼女はいつも病氣と稱してその日は休んでゐたといふ

しかも日本人は金くをらず、不安はつのるばかりであつた卒業後再び奉天の李將軍家（李氏の妻君で彼女の養母に當る）へ嫁つたが、ここで歳人に教育を學んだ

◇

これが後年李香蘭になる第一歩となつた際で、彼女の美聲に目をつけた奉天放送局長直滿謙吾氏の斡旋でレヂオ歌手としてのスタートを切つたが、この間滿人向きの唄と日本人向きの支那唄を放送すること數知れず、放送毎に違つた支那人名を使つてゐたので「名前は何度變つたか記憶にない程でした」と云つてゐる

◇

その後某要路の人の紹介によつて滿映に入社、李香蘭の名が會社によつてつけられた、昭和十三年の上野眞詞（もと新興キネマ）監督作品「蜜月快車」（日活作品二人は若い」の燒直し）に主演したのが最初であつた

ブローチに
海軍調
アメリカ娘に溺

▽日本の新しいもの、時代的なものと、その時代的にものをいはせるアメリカの流行はこのところ本邦の婦人の間に流行の魅惑を放つ、ネッカチーフに被せる帽子、ハンドバッグに仏蘭西やかに海軍調が飛ぶ。

▽これはオキャンなキャンガールの腰を飾る海軍調、小粋なブローチ、モダンな水兵帽、手帽の鎖のブローチ、幽邃に本邦の潮の香と妖しい魅惑をたゝよはせて微笑するアメリカ娘、やがて日本婦人の眼にかゝる日も遠いことになるだらう。

目出度やサーッ兒

▽……

試驗管から生命の春——自然交配から人工受精へ——豚族に思ひきつた新體制の實踐である。人工受精は牛や馬にはどうに實踐ずみだが、豚族については千葉郊外の國立畜産試驗場ではじめたのが正眞正銘世界で最初、しかも成績はなか〳〵いい。一本の試驗管さへあれば三ツ子はおろか七ツ子、八ツ子思ひのまま、なかには廿一頭などといふ多産時代に表彰もの〻母さん豚もゐる。この坊やたちも去年の暮、試驗管から生れたばかりそれがもう丸々とこんなに肥りお母さんのオッパイをしやぶつてゐる。あと半年もたてば立派に一人前だ。

▽……

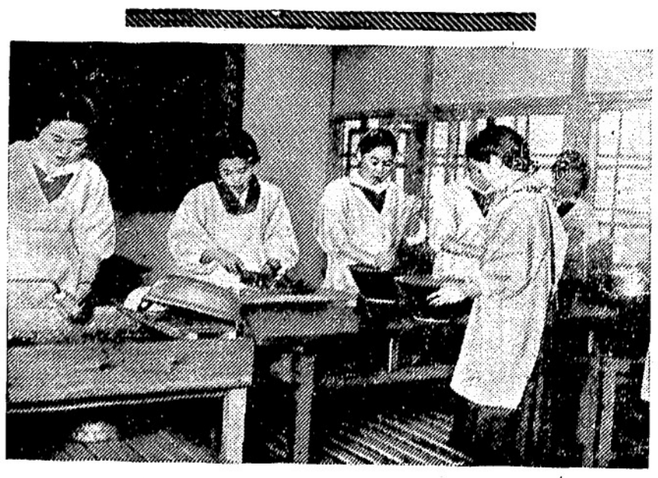
◇＝割烹の時間＝◇

女性の厚生施設
良妻賢母への途
長野岡谷の糸姫たち

【長野通信】外貨獲得にせつせと糸を繰つて來た糸姫等も、糸統制案が議會を通れば、今度は國内繊維充足を第一使命に轉向しなければならない、でも糸の町岡谷吏（長野縣）の彼女らに

いはせれば

「ヤンキーガールのためよりは餘ッ程ましだわ、兵隊さんの軍服にもお役に立つんですもの」

とても朗かである、そこで製糸工場にも運動器具を備へたグラウンド、圖書室、娯樂室をもちスチームの通る暖かい寄宿舎、療養設備の整つた療養所のほかに特別立派な割烹室のある工場もある

▽……

産業戰士がお嫁入りしても家事ができないとあつては何より女の恥だと割烹室には、薪、木炭ガスを使ふ竈から設備一切普通住宅に型どり、家具調度からお勝手の器具ももれなく備へて主婦となつたつもりであらゆる家庭訓練を積む仕組。近いうちに田畑、農具、畜舎等も設け、生きた教育を授ける計畫も進められてゐる、かうして彼女らは糸挽く傍楽しく朗かに良妻賢母としての素養を修得し職場からやがて結婚生活へ實を結んでゆくのである

ポケット・セルベス紀行
恐ろしき密林行
即興詩歌ふ土人の籠昇き

（十八）

「ホーイ、ホーイ」と山かごを「老人は土人たちの間に「酋」がかつぐ土人たちが叫ぶ。「ホーイ、ホーイ」その聲は山々に谷に響し長く餘韻をひいて朝霧の中に溶けたんでゆく。記者は行程全山への山道をかごにゆられてゐた。

行程八キロ半かへしサラボノの寒村から有手の山道へ。ゴロゴロ道は泥濘なく斷崖上に迂廻した道は泥濘に飛沫を飛し道をつけてゐる土民たち。強制勞働に狩り出されたトンヂャ人たちである、たれから先は行ろ人車が通じない行程老が土人たちに話しかけるものが頭に卷いてゐる布をとつた。それは底のない袋のやうなサロンであつた。

日本の旦那乘せ
即興詩を歌ひ乍ら

土人たちはよく暑い時、このやうにサロンを頭に卷きつけてゐる。ターバンにもなる便利なサロンがこゝではもつとも重要な役割を演じた。「さあお乘りなさい」といふ。

サロンの上に腰を下すと宙に浮いた足先にはブランコのやうに作つた足さゝへがうまい具合に出來てゐた、そんなに乘り心地の悪いものではない。

山かご(?)は谷間へ降りる、

忽ち即製の乘物
器用な土人たち

心得て一人が駆けてゆく。やがて部落の村長が五人の若者を引具してやつて來た。シャツにズボン、ヘルメットを勿體らしくかぶつた世話、六人の村長がなにやら若ものたちに言ひつけてゐる。「いまに乘りものが出來ますよ」行程老がいふ。若ものたち

現地は密林の難路コース

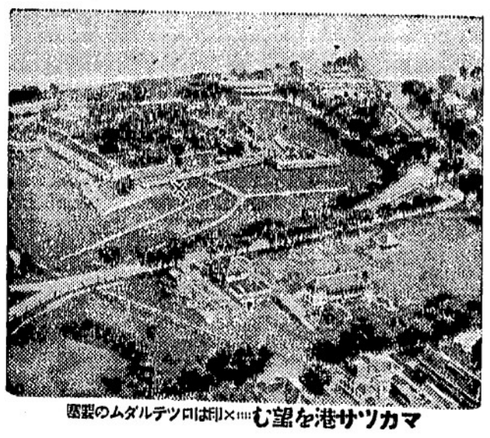
マカツサ港を望む……印は日ツテルダムの製園

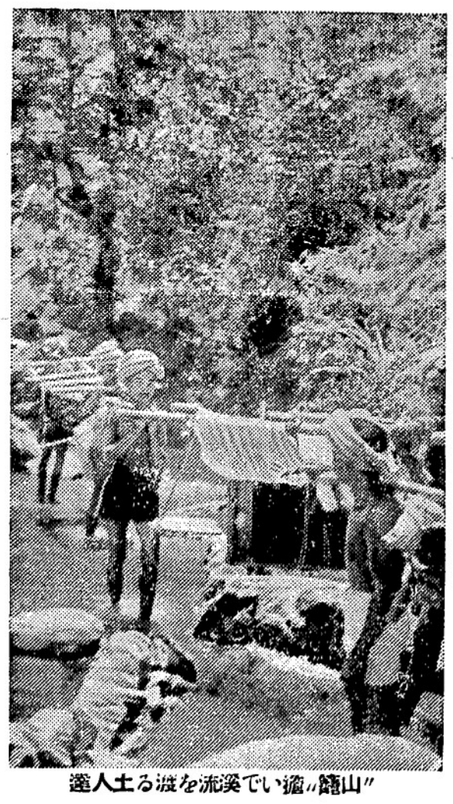
"山籠"で流れる流溪を渡る土人達

崖の上で働く土民たちが「オーイ」とよびかけながらみんな手を振つてゐる。四人のかごかき一人の荷物もちの若ものがあらんかぎりの大聲をあげて叫びかへす。記者も手をふる。出發の交歓だ。カン〳〵照りつける陽。若ものの肩から汗が縞になつて流れてゐるが時々かけ聲をかけながら元氣にかついでゆく

ホーイ、ホーイと何やら歌ひだした。耳をすませば口をつく土民の即興詩。前は涯しなきセレベスの山脈である。

日本の旦那をのせて
山越え谷越え

ホーイ、ホーイ
空も青いが木も青い
咽喉がかわけば
椰子の水

おいらも愉快だ
旦那も御機嫌
ホーイ、ホーイ

◇

ホーイ、ホーイと山彦が答へる全く愉快一連中だ。ところ〴〵に山腹に引つ懸つたやうな民家があつた。裸の子供たちがぞろ〳〵出て見送つてゐる。なだらかな背草山に出た。

何もかも之で
さつぱりした
心境を語る彼女

轉々とした生活ぶりは自分ながら驚いてゐる位です、辛かつたのは女學校當時で「日本人」であると云ひたいのに云へない氣持は私としては生涯忘れられないものがあります、北京の女學生は極度にモダンな生活を送つてゐるのには驚きました

この女學校では自轉車、オートバイ、乘馬などの學課があります、ロシア語も英語もここで習つたのですが、いまではあまりうまく喋れません

◇

私の生活は大陸に住んでゐた關係上自然支那風の生活になじんで、日本の着物を着ることは滅多にありませんでした、最近嬉しかつたのは臺灣へアトラクションをした時に、非常に好評を博したことです

また現在支那人のインテリは日本映畫に對する態度も親日的な好感情をあらはしてゐます、私の現在の使命は日滿の藝術文化の交流といふことです

◇

その爲めに日本名でなく李香蘭の名を使用することになつたのですがそれゆえに本名を名乘れなかつた辛い經驗は多分にあります、いつでしたか船に乘つた時、船では本名を書く規定になつてゐるので、山口俊子の名を書いたのですが

これがたま〳〵船員に知られたのはよいのですが、その上船員に「金さへ儲けられゝば三等國民の名を名乘つて、それでいゝ氣になつてゐていいのか」と罵倒された時の口惜しさ、このときばかりは「私の氣持は判つて貰へない」と船室でひとり泣いたこともあります

本名が公表されて人氣にかゝはるかどうか、考へてもをりませんが、要するに私の藝がよければそれで問題はないので、今後の勉強次第といふことになるのでせう、心境などとりたてて云ふことはありません、妾はたゞ自分は東洋人であると思つてゐますと常用にしてゐる支那茶をすすりながら語る彼女はどこまでも支那人名になるべくしてなつた國際女優であつた

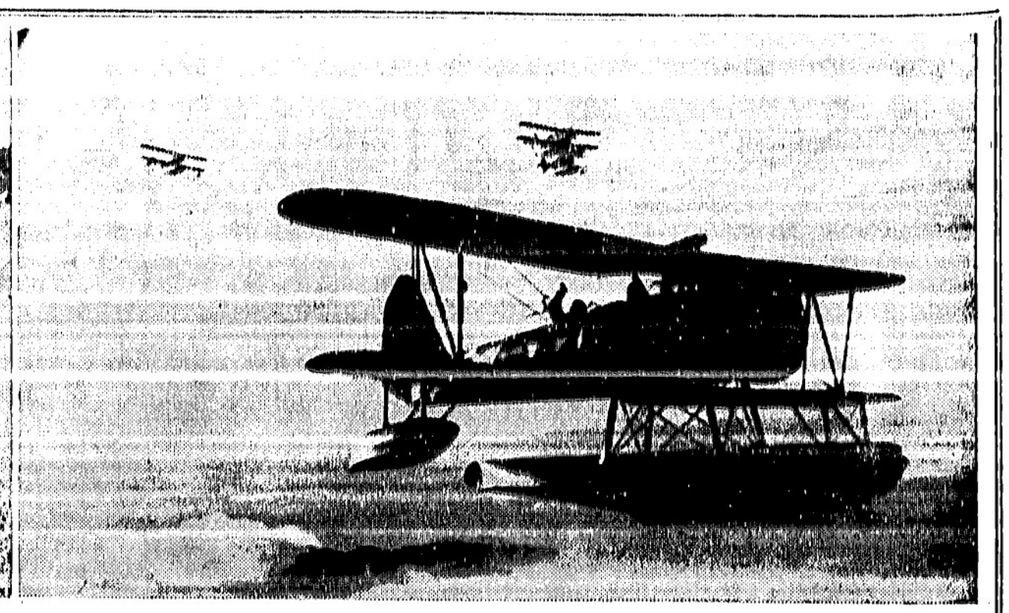

支那戰線の日本軍
外國筋の讃報

支那戰線に於ける日本軍の活躍はこれまでナショナル紙はつづけるが有はその二つで右闘は南支上空に活躍中の日本海軍機・左闘は最近注目されてる日本の騎兵隊（南支にて）

日本に對しロシアが要求三つ提出說
不可侵條約締結の代償と

日本では今なほロシアと不可侵條約を結べとの聲も高い、日ソが何事か交渉を續けてゐるとの情報も度々傳へられてゐる、外電は此の交渉を目ソ不可侵條約に關するものと信じてゐるものだが却々ロシア側がウンと云はぬと云ふのだ、今度松岡外相が渡歐するに當り踵りにモスコーでスターリンと會ひ此の問題を議するのだとのニュースが外電筋で傳へてゐる始末である

◇

日本との交渉に對してロシア側が例のポーツマス條約の全部乃至一部の破棄を條件として日本に要求してゐるとの外電筋の情報はいつか本紙で詳報したことがある、事實かどうか判らぬが最近の上海電は又も此の問題に關しロシアは日本に對して次の三つの條件を要求してゐると云ふてゐる、即ち

（一）樺太南半をロシアに返還すること、但し日本は南半に於ける石炭、油、漁業、材木鑛山等に關する利權を保有する

（二）ポーツマス條約により規定された日本側漁業權を半減又は三分ノ一減する事

（三）ロシアは滿洲に於ける舊東支鐵道の管理權を復活すること

ルーズベルト
今夜何を發表するか
レヂオ放送は注目

ルーズベルト

ワシントン十五日――ルーズベルト大統領は昨日記者團に對し次の如く語つた

（一）英國に襲撃すべき艦船の種類並に數については未だ最後の決定までに至つてゐない

（二）九十九乃至百隻の各種艦艇と百八十五隻の貨物船を英國に襲撃するかの如き報道があるやうだが、これは全く想像の域を出るものではない、近い將來艦艇を對英襲撃する事があるだらうが、その詳細については現在のところ考慮されてゐない

（三）海軍から第一回目に對英襲撃される武器の內容―關しては一切云へぬ

（四）米國の對英援助については「カリー便節の報告書が提出されてからでないと何とも云へない、假令政權に米國の武器が供給される場合があつてもその使途に關しては自分の關知するところではない

（五）勞働爭議調停局の設置は恐らく來週になるだらう

（六）對英援助其他に關する議會談は十五日（土）午後九時半（現香港時間の今夕六時半）から全國に向け放送する記者團晩餐會の演說を以てこれに替へる

ルーズベルト

はかねて「郵便の都市計畫」ともいふべき郵便專用の町名番地の整理を計畫してゐるがいよいよ新年度の四月を期して「町名番地整理委員會」を省內に設置し早ければ年內から遲くも明春には新番地整理を實施、普通の葉書や手紙も速達並み「即日配達」をモットーにスピードアップされる事となつた、郵便局の収案としては從來の町名番地が大体集團的ブロックに根據をおいてゐたのを京都市のやうな「通り」主義に改め碁盤の目の如き正確單純な區分にする△カナダも米國も都市は一ブロックを一百番に劃しこれを奇數偶數に配列してあるので番地を探すのに手間がとれぬ

郵便屋さん困る
東京市の町名番地
碁盤目式を採用

東京――このごろ郵便物の遲速ぶりは內地間の手紙や葉書にさへ一週間以上もかゝり帝都の名だたる會社、銀行、商店等では東京本社と地方支社間に鐵道定期券を私用する特使を毎日往復させて[illegible]を逸してゐるといふ現狀だ、事變以來の郵便物の未曾有の激增と遞信從業員の手不足が原因だがめちや〜に入り組んだ都市の町名番地が事變以來新人の多い郵便集配人を面喰はして手間どつてゐるのも主要な原因とみられてゐる、遞信

たゝ嫁樣の被露用日本着振袖
用意致し居ります
東（ステングス街二九三
ピーシー州公園

ao Naruse
ETRIST
視力
檢定
鳴瀨金雄

遞船及修繕
日發デーゼルエンヂン總代理

ピアノ教授
經驗は豊富教授は親切

御結婚式お支度
長髮 御披露用
短髮 新式
無機械ミシン購入
オイルパーマネント
日本振袖

土曜漫壇

自己を捨て、總親和で行かう

黑頭巾

日會の花月さんもどう〜辭職して、副會長の久岡さんが、會長に昇格、庄司幸次郎さんが副會長になつて、最高幹部もいよ〜決定したそうぢやのう。久岡さんは長いこと副會長として、また時局委員會の委員長として、在留同胞のためよく働いとつた。花月さんが引退したからには、久岡さんが會長になるのは當然ぢやろう。新副會長の庄司さんはなか〜しつかりした仁で、公共事業に熱心ぢやちうことぢや。チミな久岡さんの女房役として、南國的な熱血兒の庄司さんは理想的副會長ぢやろう。

◇

在留同胞社會は、案外平靜にしつかりと落付いてはゐるが、いろ〜の問題で、內面的には不安なしとは言へん。そうした際に日會の最高幹部が、はつきりと固まらんちうことは、ひゝ事ぢやない。この意味から言つても會長、副會長が確定した事は結構なことぢや。

◇

こうした超非常時には、特に在留同胞は一致協力せんといかんのぢや。理窟を言へば、そりやいろ〜不滿の點もあろう。或る場合にや自分の利益に反するやうなこともあろう。しかしこの頃はそうした論爭や、利己的なことは言つて居られん。お互に「在留同胞のために」ちうことを第一として、多少の不滿や、理窟にはづれた事があつても、「在留同胞のため」ちうことを考へて、我慢せんといかんのぢや。

◇

在留同胞が一心同体となつてこの難關を切りぬくちうことは誠に涙ぐましいことぢや。何事も他日の飛躍に備へて、我々は隱忍自重、相ゆづり、相たすけお互に手をとり合つて進まんといかん。お互い人間には主義主張もあらう、いろ〜な利害關係もあろう。しかし何度も繰返すやうぢやが、在留同胞一般のために、凡て自分ちうものを捨て、團結せんといかん。

◇

こういふ場合ぢや。日會の會長、副會長は誰でなければいかんちうことはない。各役員は勿論、會員並に一般在留同胞は、會長、副會長をたすけて、同胞社會の安寧と幸福を圖らねばならんのぢや。ワシは餘り世間に出んので詳しいことも知らんが大勢は大体、そういふ風に進んでるやうぢやないか？

◇

假令雨が降れば、一つの傘に三人でも四人でもはいり、仮れば一片のパンも幾人でも分けて食べる。この精神が目下在留同胞社會に一番大切なことぢや。公益優先ちう言葉は決して日本許りのものぢやないぞ。總親和、共存共榮の實をあげるはいまが一番必要なときぢや。

靖國神社の臨時大祭

東京十五日（同盟）――護國の礎となつて大陸に散華した英靈を合祀する春季靖國神社臨時大祭は四月下旬厳かに擧行されるが、その式典を奉仕する晴れの大祭委員長には本日軍事參議官海軍大將永野修身氏が任命された、大角、百武、豊澤三大將に續いて海軍關係では四代目の委員長である

本年度魚價
漁聯代表者會議で協議

日系漁業聯絡協會では三月十八日（火）午後二時から日本倶樂部で定期代表者會議を開催し昨年度報告及び本年度の運用方法等に就き協議するが懇談事項は左の四件を含むものである

（一）カナダ戰時貯蓄債券購買に就いて

（二）日本人特別登錄及び戰時下注意すべき事項に就て

（三）本年度魚價に就いて

（四）新幹部選定

河相公使否定
獨艦は日本港を使用せず

濠洲カンベラ十五日――ドイツの太平洋奇襲船が日本の港を利用してゐると云ふ噂が依然として濠洲方面で取沙汰されて居り昨日河相新公使は斯くの如きは單なる臆測に過ぎず事實ではないと否定した

上海の警察

上海十五日――上海共同租界及び佛租界に隣接する上海市滬西地區全部の治安を統轄する特別警察總署は舊英駐屯軍兵舍を改造本十五日午前開廳したがこれと同時に管下五警察署も一斉に開廳した、この滬西警察機關の設置は本年二月一日上海市長陳公博と共同租界參事會議長ケズイックとの會談により調印された取極めによるものである

兵隊へ違法牛肉
云々が問題化

ピーシー州に於ける兵隊へ納入してゐる牛肉がインチキ肉であると云ふ州農務大臣マクドナルドの話から今當地で問題になつてゐる

元來軍隊に納入する牛肉は食用去勢牛（牡牛）か若い牝牛でなくてはならずブル（牡）や成長したカウ（牝牛）又はヤセ過ぎたり肥り過ぎたりしてゐる牛の肉はいけないと云ふことになつてゐる

然るに某肉屋がカウ肉を納入したと云ふので劣肉を納入して暴利をむさぼつてゐると云ふことになつてしまつた

軍隊に肉を供給してゐる肉會社の一つ、スイフト・カナデアン肉會社當事者は全然農務大臣が云ふやうなインチキはしてゐないと極力否定してる

州農務大臣は昨日當地ホテル・ジョージアに於けるピーシー農業會議所での演說で肉問題をアバいたのであつた

引揚げ米人三百人

横濱十五日（同盟）――アメリカ汽船プレシデント・ピアース號は本日正午神戸から横濱に入港同日午後六時出帆ロサンゼルスに向つたが同船には日本、マニラ、香港、上海等各地の引揚げ英米人二百九十名が乘つてゐた

加藤忠男君昨夜快勝
拳闘大會

加藤忠男君は昨夜オーチトリアムで行はれた拳闘大會に出場してシアトルのターナーと闘つて見事な試合ぶりを見せ判定で優勝した、また當夜出場したフェアビュウの山田英一君はウェルシュに判定で敗れた

擧手敬禮廢止

アメリカ陸軍では任務についてゐる以外の場合は上官に對する擧手敬禮を廢止する旨昨日發表された

卅年前の今日
大陸日報より

◇明治四十四年三月十五日――市內上海アレー十九號半に於て二人の白人顧客は阿片吸煙中を檢擧された

シルバカップブレッドの大飛躍

バラードを颱倒してシルバ・カップ・ベーカリと迄申される樣になりました、呱々の聲をあげて三ケ月餘りの今日シルバ・カップ・ブレッドは今や一千本近く生產する樣になりました、何故斯ような短時日において斯く迄も御愛食下さつた事かと言へばそれは當店が最上の原料を使用致し他會社より値段も奉仕的勉强して居ます所以です、此處に當職人一同厚く御禮申上げますと共に尙一層奮闘努力致す決心です、是非この際一同お友達にシルバカップを御吹聰下さいます樣御願ひ致します

バラード・ベカリー
晩市バウエル街二〇五　電話マリン九五一七

ノーブル提督

ロンドン十五日――英海軍省は本日英本國西部水域防衛司令官として前英國支那艦隊司令長官バーシー・ノーブル提督を起用任命した旨發表した

日本行各汽船切符販賣
日本郵船、シーピーアール
▲再渡航證明、移民官手續、妻子及使用人呼寄手續
▲出生、死亡、婚姻等届書、加奈陀政府出生屆手續
▲歸化證にて當國旅券下附及妻子呼寄手續其他一般代理
晩香坡市バウエル街二三五
中山義一事務所
電話　マリン五七三九
住宅　パイ二二〇七アール

Manufacturers Life
○御子樣の貯蓄心涵養のため
○御樣樣の結婚費用意のため
○他日事業の資金に當てるため
○來るべき老境の準備のため
○御家族の生活安定保證のため
當會社は世界第二ケ國及日本の大都市に支店又は代理店を有します
マニュファクチャラース生命保險
晩市アレキサンダー街三〇二　電話ツリ〇二八三
代理　信夫保險事務所
日本人唯一の保險士　信夫三郎

晩香坡市バウエル街二六八
杉山運送店
電話ツリニチ一三〇五九

日本野菜種　各一袋　五仙
當國野菜、花卉種　各一袋　五仙　十仙
◎フイシミール　十斤　四五
◎ボンミール　十斤　四〇
◎3 10 8　同　三五
優良品を最も安く
香村商店
バウエル街二六九　電話マリン三六五五

△新藥着
△ポレオン錠（五、〇〇）淋〇感染の持効化學療法劑
△アルバジル（三、五〇）中耳炎、扁桃腺炎、ニキビ、淋〇
短期內服藥△鎭咳液（一、〇〇）たんせきに持効新藥△ヒコナ胃腸藥（一、〇〇）三、五〇△トモサン（一、五〇）胃腸特効劑△ドクトリ賣（二五仙、四十仙）クサ、デキモノの良藥
●ユタンポ大賣出（五九より）
●萬年筆大勉强
文化商會
バウエル街二五〇電話シー四〇八七

英獨戰爭の戰費
毎日一億弗以上
世界主要國の戰時國防支出費
恐ろしい金を喰ふ

戰爭は金を喰ふ、この前の第一次歐洲大戰には八百億弗とも、また二千七百七十四億二千五百萬弗を使つたとか、凡も角も恐ろしい數字であつた、ところが今次の戰爭は、一年間にしてそれ以上の、正に天文學的數字による金額が要るものとされて居る、戰爭が高度化せばそれだけ金も掛かるのは當然な話で、今英國もドイツも米國もまた負けて休戰中のフランスにしたところが年に幾十億と云ふ數字の金を使つてゐる

英國は毎日五千万弗

例へば英國に例をとつても英國は前の大戰に五百五十三億八千萬弗（弗に換算）を使つた、毎日三千三百萬弗の割合となる、然るに今次は今のところ毎日五千二百萬弗を費やして居る、他方ドイツはどれ位か、ハッキリした數字は判らぬが一説には國民所得一千億マルクの七割三分即ち七百二十億マルク（弗にすれば二百八十億弗）を戰費に使つてゐると云ふ、毎日八千萬弗なるが、これは少し高く見積つてゐるかも知れぬ、凡も角英獨兩國は合せて毎日一億弗以上の金を戰費として使つて居るだらうと云はれる

◇

カナダは一年に約十五億弗の戰費が必要だ、濠洲は第一次大戰には五億三千萬弗の戰費だつたが今次は年に八億弗を使ひニウジーランドは年に二億六千萬弗である、戰爭はしなかつたがオランダが年に九千萬ギルダー、フランスは毎日四億フランを獨軍維持費として支出して居る、米國は御承知の通り幾十億弗の大金を使つてゐる

暗夜の戰鬪機照光を使用

既報の如く英國空軍は最近夜間專門戰鬪機を使用してドイツ空軍の夜間爆撃に對抗せしめてゐるが本日のベルリン電をみると英空軍の秘密夜間戰鬪機は一個のサーチライトを用ひてゐるためドイツ空軍は眼をやられて困難を感じてゐるが報じて居る若しこれが英空軍の秘密武器だとすればドイツ空軍も間もなく其似をするであらう、昨夜ドイツ機大編隊はグラスゴー大空襲を敢行し大損害を與へてゐる

英國軍隊十万がギリシャ上陸の報道
加奈陀兵はジブラル要塞へ

十萬に近い英國軍隊が遂にギリシャ本土に上陸したとの信ずべき筋からの情報が入つたと本日のベオグラード（ユーゴー首都）電は報じてゐる

此の英軍隊は戰車、大砲、彈藥其の他一切機械化を裝備した約五個師團の兵力でサロニカ外ギリシャ本土五港に一斉上陸し奥地（進行中）と云はれるが英軍のギリシャ上陸説は既に數日前も一度ベオグラード方面から傳へられたことあり今回もまだ確認されず而も今後十二時間以内には英國ギリシャ兩當局により正式に否定されるかも知れぬと云ふ筋合のものだと云ふ、英空軍がギリシャ戰に參加してゐるのはかくれもない事實であるが最近英軍關係の一隊がギリシャへ上陸したのでそれが今回大きく傳へられたのではないかと云ふ説もある

本日ドイツ側は右英軍十萬上陸説はまだ確認されてはゐないがバルカンの情勢はいよいよ逼迫しつゝある點を言明し或ひは英軍の上陸説又は事實上陸を理由に獨軍のギリシャ進撃となつて現れるだらうとの説もある

カナダ軍隊

カナダ軍隊の一團はジブラルタルへ到着した、これは風説でなく本日のロンドン電は確定的に是を報道して居る、カナダ軍隊トンネル工兵隊も到着したのでジブラルタル要塞防備強化の爲め特に派遣されたものであらうジブラルタル要塞は包圍されても一年半以上は保てるだらうと英國側は見てゐる

リード代議士が二世紙に言及
挑戰に逃げを打つ

ピーシー州選出の俄代議士連がこゝ二月廿五日オタワ議會で日本人問題を取り上げてソイ〜〜論じ合ひ殊に晩香坡選出のニール、リード兩代議士に討論戰を申込んで居たが、リード代議士は昨日のオタワ議會に於てニウ・カナヂアン紙の社説を持ち出してしきりに言ひ譯をしたことを昨日のオタワ電は報じて居る、二世紙の社説要旨は

「ピーシー州選出の多くの代議士といふものは依然として主義のない政治屋に過ぎない、殊にニールは我等（二世）の忠誠とカナダ主義精神を攻撃し更にリード代議士もニールに雷同して日本人を攻撃した、そのうち日本人はドコまでも日本人だと云つてゐるが筆者は「日本人はどこまでも日本人であるか」夫とも「東洋人イヂめの政治屋はドコ迄も東洋人イヂめの政治屋であるか」に就いて公明討論を二職員に申込みたい

と言ふのであつた、昨日のリードは自分の排日態度が攻撃されたことをヒドく氣にして言ひ譯ばかり爲し惡口ばかり書いて居る、殊にニール君は無禮的攻撃を受けてゐる、ワシは日本人の惡口など云はぬ、參政權を與へる事は危險だと云つたに過ぎない、討論挑戰は暇がないので斷る

と逃げを打つた

米人記者スパイ嫌疑
ドイツで逮捕

ベルリン十五日——獨半官報デーエヌビー通信社の發表によれば米系ユーピー通信社ベルリン特派員リチャード・ホワトレット（米人）は本日早朝スパイ嫌疑を以てドイツ官憲に逮捕され目下取調中である

海苔取りに行き日本人數名御難

昨日邦人數名がポイント・グレー方面の海岸に海苔取りに行つて軍事上の立入禁止區域に入り其うち三名がつかまり今後を注意され昨夜入時半頃釋放されたさうであるが今後何れの場所でも立入禁止區へ入らぬやう注意が肝要である

英空軍夜襲
なほ繼續

英空軍は昨夜も大擧してドイツ及びドイツ占領地の大爆撃を續行しグルセンキルヘンやヅーセルドルフ及びオランダのロッテルダムを夜襲した、尙獨機も英國を襲ひ殊にスコットランドのグラスゴーを散々爆撃したこと別項の通り

松岡外相等ハルビン發

ハルビン十五日（同盟）——松岡外相一行は京城から飛行機で新京に入り本日午後五時四十五分新京から空路ハルビンへ到着一旦ヤマト・ホテルに入つて小憩の後午後十時三十分發滿鐵特別臨時列車で一路訪歐の途に上つた

七十億弗は承認さる
米議會委員會

アメリカの英國援助用七十億弗の大統領要求金額は本日の米下院委員會で承認され直に下院本會議に附された、來週火曜日から討議に入る

仲内領事送別會
三月十九日

仲内領事は來る四月三日ロサンゼルスへ赴任する事は既報の如くであるが日會主催の下にその送別會を三月十九日（水）午後六時から富士で催す事となつた

岡書記生の轉任
ポトランドへ

當地領事館の岡書記生はポートランド領事館に轉任の辭令が本日到着した由、岡書記生は約三年前ポートランド領事館から當地へ轉任したもので今回前任地へ復帰する事になつた譯である、尙岡書記生の後任には北京總領事館の堀藤書記生が來任することに決定して居るので多分後任が來着後岡書記生は新任地へ向ふ等であると

米國の借金
今夏は水の心配はなからう

あまつさへ國債に赤字續きのアメリカは最近やれ新國防費だ、やれ對英援助費だと恐ろしい金を必要として居るが現在のアメリカ國債、即ち國家の借金は四百六十二億八千五百五十二萬弗而も今後六百五十億弗を突破さうな形勢であるから大金持ちの借金も恐ろしいものである

今年はビーシー州で降雪が少く夏になつたら水不足を心配してゐる都市もありピクトリア市なども其の一つであるが晩香坡市は餘程の日でりでも續かぬ限り水不足の心配はないと云はれて居る、キャピラノ新水道管（主にポイントグレー方面給水）の完成によつて庭園撒き水の制限も今年は不必要と見られる

求 家庭働き婦適當者には高給を支拂ふ 電話ペイ〇二二八

求 英語を解する經驗ある成熟婦人入用 電レー〇六七六

求人 青年めに相當職工求めてゐる、希望者は骨柳に面談 本社で日英語を解する

求 ハウスホーク娘至急入用 電話ケリスデ〇二六六アル

求 グロサリー働き十六七才のボーイ入用 電レー〇〇七四

出寫專門 遠近に關せず出張 東カドバ街七四七 有門寫眞館 電話ハイ〇八七六エル

求 經驗あるプレス店働き青年入用 本社營業部照會

シンガーミシン 日本人部代理人 堀謙次 西第廿街三五一 電話フェヤ一三八六エル

シンガーミシン 日本最古の經驗ある代理人から求めになれば即座に修繕其他の事が間にあひ貴樣に御便利であります、ミシンの事は御電話次第速刻御相談に參伺ひ致します 電話ハイ五九七八アール フランクリン街一七六六 柳澤元仁

結婚及葬式用 中村花屋 バウエル街二七〇 電話シー五九三五

あんまやいと バウエル街三百五十八番 二階ルーム十六番 荒木アキエ 電話ツリニ〇一七〇エル

不動産の賣買精々有利にお世話いたしますから何卒御引立を願ひます 仲介業 水原事務所 晩市バウエル街二四七 電話マリン五七二七

各種保險代理 郵船切符取扱

生徒募集（入學隨時）△夜間部も御座います アントネット洋裁學院 晩市ツーター街一〇八年 電話ツリニチ五五三〇 澤田美代子

舞踊教授所 着物流師匠 外海トミ アレキサンダ街四三三 電話ハイ五三二九エル

土地家屋各種ビヂネス賣買 登記公證手續 日英文契約證書作製 其他一般代理事務 晩市バウエル街三三四 公認 奥村事務所 電話レー二八六六 住宅ハイ三〇六三アール

花 花輪花束一切の御用は是非當店へ 晩市西第四街三三五六 イーノー花屋 電話ペービュ七八八一

ブリキ細工プラマー大勉强で御用命に應じます 晩市バウエル街五八〇 宗宮ブリキ工場 電話ハイランド六一九〇 留守の節はハイ一八六〇エル

會我運送店 晩市バウエル街三八一 電話マリン三六一九

Singer Sewing Machine Co. 393 Powell St. Shop Phone Sey. 1326

本社は日本人各位の御便利の爲め各種ミシンをバウエル街ショップに取揃へて居ります 新古ミシン取換へに應ず

新ミシン お求めの方は是非當店に御用命下さい 附屬品一切も取そろへてあります 電話レーモア バウエル街三九三 マネジャー 鶴田收藏 自宅ハイ五七六八エル

花 花束、花輪 鉢物一切 晩市バウエル街三一〇 重松花屋 電話マリン一四一七 夜自宅ツリニチ四七九三エル

ニューケーキ 強養百パーセントマルクッドミルク バナナ 特製カスタード 結婚式用ケーキは美味しい品を調製致します 晩市バウエル街三九二 仕よし

今回日本人タキシー業者は全部（メーター）に依つて料金を申受ける事に致しました

名畑タキシー ハイ〇七六五

オーケータキシー 西第四街一六八四 電話ペビウ五九二七

高田タキシー 電話 マリーン五六五七 自宅同〇二〇三

ヤマタキシー 電話シー一四一四 1415

美粧院 東ヘスティングス街六八四 公認 フリーダ美粧院 電話ハイ五六〇六 自宅シー七四六六エル 齊藤美代

高評あるる 自宅チャスタ一八五〇エル 晩市メーン街三三 コロンビアスチヂオ 遠山寫眞館 電話レー二七三

越 バウエル街三三八 運送業 電話レー三五二八 山崎繁太郎

晩市バウエル街三三三 ハヤミラヂオ 電話レー四二三

Henry K… OPTO… 東ヘスティングス街一八九 電話マリン九八一五

久岡文治 晩市西デーヂャ街一九六九 電話マリン九八一五

美粧院 宮崎ローズ 電話シーモア一九三六 自宅ハイ二三三

ATCM 仲靜枝 晩市メーン街一九一 電話ツリニチ一〇五九〇エル

家庭常備藥下劑 一手販賣 ビーシー州公認 渡邊琴子 電話シー五三三

婦 西第六街一九三（不在中はペビウ七七四八エル） 電話フェヤ〇七五七 渡邊糸子 吉原登代

人美たつ拾らか洲濠
モーリセツチ・メルボルン娘
ハリウドツ映畫入り

新しい巡洋戰艦六隻を建造中
アメリカ海軍

ワシントン十五日——米國下院豫算小委員會は兩洋艦隊建造計畫の一部として從來全然なかつた新型強力巡洋戰艦六隻建造中なる旨昨日發表した、新巡洋戰艦は一隻當り建造費（備砲裝甲費を除いて）二千二百四十萬乃至五千三百四十萬弗を要する見込で目下ニウヨーク造船ドライ・ドック會社で建造中であるが、右新艦は昨年九月下院海軍委員會がドイツのポケット戰艦に比すべき一萬七千噸級の新艦建造を示唆してゐる事に鑑み恐らくこれではないかと見られるワシントン十五日——米國下院は昨日三十四億四千六百萬弗の明年度海軍豫算を可決し上院に廻附した、下院通過に先だちスクルーガム海軍豫算小委員ッ委員長はその重要性を指摘次の如く説明した

制海權の確保は戰爭の場合決定的勝利への要因である、現代戰爭は實質上行き詰りの形だが、恐らく軍事的優勢確保のため何か新鋭武器が出て來る事であらう、歐洲並にアジアから將來アメリカを攻撃して來る事は必至で米國としてはどうしてもこれに備へなければならぬ

シンガポールへ巡洋艦
英國の新決定

ロンドン十五日——英國海軍當局は昨日シンガポールへ巡洋艦を派遣する新決定を發表した、これは最近の日本の動向に對する英國の新決定である

海軍大將の新任
米國海軍の人事

ワシントン十五日——米國海軍の人事は次の如く發表された、海軍大將ハーバート・ハリソン氏は海軍大將に任ぜられ海軍大將ハーバート・ハリソン氏は海軍大將に任ぜられ海軍大將ハーバート・ハリソン氏は海軍大將に任ぜられ

海を越えた邦人

（三）　（東京）　柴田賢一

ギリシヤ人と日本人妻女

眼鏡なのは、彼女がただ「日本人殺害者の子孫」とある丈けで、名前が知られてゐないことだ。ポールコンはギリシヤ人で若くしてタイ國に渡り、大いに富豪で勢力をふるひ、ソンンスのために英國と戰つたが、一六八八年失脚して投獄された。日本の海外渡航禁止が一六三九年のことであるから、彼女が同人の妻となつたのは、渡航禁止の數十年後で、その當時まだ純粹の日本人が殘留してゐたのである。

▽……

ポールコンと美しい日本婦人の家庭生活は極めて理想的で平和であつた。その結婚に際して國王や貴族達が、祝儀や、立派な贈り物を贈つて祝福した。

かくするうち、ポールコンの立身は次第に加はり國王が病氣のときは國政をみる有樣であつたが、親王崩ヒ、王位継承事件と排外の暴動とが起り、彼は失脚抽へられて投獄された。

彼女は當時わづか二十二歳であつたが、少しも取亂したことがなかつた。夫のために獄中の夫に必要品を差入れ、子供を守つてひたすら夫の罪の晴れる日を待つた。しかし、第二代は加はるばかりで一切の家具、調度は押收され、住居は兵隊が見張り、戸外には番兵が詰かれ、外出は厳禁された。

▽……

かうして二日過ぎ、三日目になると役人が百名の兵士を引つれてやつて來て、なほわづかばかり殘つてゐた金錢、家具、寶石類なども悲く押收して行つた。ポールコンの妻はすべてを役人のするに任せ、心靜かに觀つた。

「神のみは吾等と共に在り、何人も神の御そばより吾等を去らしむる能はず。」

彼女はもう何も奪ひ取られるものがないので、却つて淸々とした氣持でゐると、夜の六時になつて、さきほどの役人がまた引返して來て、

「まだ何か確かに隠してをらう早く出せ。」と怒鳴りつけた。

彼女は、

「もう何もありません。疑はしいと思はれるならさがして下さい。」と答へた。役人は聲を荒らげて、

「生意氣なことをいふな。出さぬとあれば女だとて容赦はせぬぞ。」と威嚇した。しかしないものは仕方がなかつた。彼女が默したまゝ從容と椅子にかけてゐると、役人は手下に命じ、彼女に眼隠しをし、太い籐でビシビシとなぐりつけて、

「出せ、出せ。」と迫つた。殘酷な笞刑は七時から九時に及んだ。だが、ないものが出されるはずはなく、止むなく役人は出産を出させることはあきらめたが、老齢で歩行のできない祖母だけを殘して、彼女と家族の全員を引立てて立去つた。

▽……

彼女らが連れて行かれたのはきたない厩舎であつた。ここでは食物すら與へられず、彼女と幼い子供らは半死の狀態となつた。たゞ一教父が通りかゝり、この有樣を見て驚き、獄長の許可を乞うて、毎日少しづつ食物をとどけてやつた。かうして辛うじて生きて行くことだけはできた。

（つづく）

タツキリの悲劇

回實話物語回

（三）　（東京）　中野五郎

昭和十三年の早春、もう臺北線の「日本產金ルート」を提唱した博士の熱心さには感服するが、例のタツキリ溪の四十億圓說はいかにも學者として輕率な山カン的言動としか思へんねそうや博士に私利私欲を圖る樣な不純な氣持はなかつたとは信ずるが、金が出る〜〜と騒ぐ際、實際砂利ばかり出るんぢや産金會社泣かせよ。當局としても最初は博士の渡臺するたびに、賓客として費用一切を負擔してゐたが、三回、四回とたびかさなると一寸名目がつかなくなつて困るんだ。それに君も知つてゐる通り、鑛山局の新進の技師、技手諸君が熱心にやつてゐる、金島の鑛物資源の調査も大分進捗してゐる樣だからいまさら學界から非難された山堀博士を臺灣（招いて教を受ける必要もないぢやあないか？」

輿論の的になつてゐるのは山堀博士を、此の春に臺北市で盛大に開催される臺灣鑛業會の大會に賓客として招待すべきかどうかの問題であつた。この大會は總督府の指導の下に金島の鑛業關係者數百名が四年に一回集まる賑やかな、且つ權威ある會合で、東京からも學界のお偉い方を賓客として招待する慣例になつてゐた。

「しかし局長！　山堀博士が前後七回も臺灣に足をはこんでタツキリ溪をはじめ東部臺灣の溪流砂金を天下に紹介した功績は忘れる事は出來ません。そりやあ、あの四十億圓說にしたつて寧ろ馬鹿ぎした世間の方が責任がありますよ、博士としては何も秘密の探鑛試掘を行つて精確な埋藏量を算定したわけではないから、最初から企業價値はかり目指して金が思ふ樣に出ないといつてインチキ呼ばはりするのは、博士が氣の毒ですよ。常大教授から鑛山專門學校長と數十年にわたり博士の指導を受けた鑛山技師は日本中で何千人ゐるか判りません。それは酒好き、政治好きの博士には、尊常の學者らしくない所も目立ちますが、老後不過の博士を慰めてやるのは、寧ろ臺灣鑛業界の義務と思ひますね」

大橋技師は鑛山局の最古參として、丁度大會の司會者の大役を承はつてゐるだけに、なんとかして恩師の山堀博士に老後の花を咲かせたかつたのだ。

「大橋君！　君が藉師のために辯護する氣持ちはよく判る。だが山堀博士の四十億圓說は、はじめから黃金の夢だよ。博士は砂金がいくらあるか見當もつかないのに、好い加減に景氣よく藤測臺中間六十里に約一里一億として四十億乃至六十億の砂金がうづもれてゐると提唱したんぢやないかね。それにね。タツキリ溪は三百年前侯遮時代に日本人が發見した臺灣最古の鑛業地だと古い支那の文獻にも發つてゐる。其後オランダ人、支那人が盡んに移住して砂金採取を行つたと見ゐて、最近その河口で、工事中に二百人のオランダ人の白骨と多數の棒金や金錢類が發掘された位だから、決して山堀博士がタツキリのパイオニアとは言へんと思ふね。まあ、折角君も熱心にすゝめるのだから博士を招いてもよいが、もう四十億圓說の蒸し返しは御免蒙るよ、ハツハツハ」

大橋技師もつひつり込まれて苦笑した。

（つづく）

霧に泣く

晩市　強子

霧のうちまたに泣き濡れた
花の心を誰か知ろ
遠いあの日のまぼろしを
うつろな心で探すのよ
夢も破れたわたしなの
せつない心誰か知ろ
酔みにとられて捨てられて
霧のうちまたで狂ひ咲く
戀にもゐたつ青春にや
あまい夜風が吹いたのに
しぼんだ心誰か知ろ
月さへ照らぬ返り咲き

國字

ノースランスデル　江州兄

山本倫山さんのお株を奪ふ樣ですが、私の知つてゐるだけの日本國產文字を刻記してみる、榊、峠、裃は山本さんの文章にありましたがその外に、椿、笹、枡、嬶、匁、喰、風、囃、畑、躾、鮭、鮗、鮴、鯉、鯰、服、持、柚、鰯、樫、などがあります。

春來る

ウ村　日登志

春雨の香も靜かに夜をこめて
過ぎし遠い日の偲ばるるかも
春雨に煙りたゆたふ河の面を
鴎群れ飛ぶ流れに沿ふて
如月の朝月淡く窓に差しはる
かに峰の雪白く見ゆ
若草を照り返す陽の色もよし
陽炎もゐ立つ休日の朝
春淺き窓下に咲ける水仙を朝
霧寒くまつはりてをり

Chantecler
Slow Burning
CIGARETTE PAPERS
巻煙草には
ションテクレア
シガレット紙を
紙質が薄く軟く
糊が充分ついてゐる
自動式に紙が出てくる
便式ブック
CHANTECLER PURE RICE PAPER
QUALIXE EXTRA SUPERIEURE

=よくきくよ=
かぜねつ、づつうに
一番よく効く風藥
ヒーベル
山崎藥局特製
定價五十仙
R. R. No. 4
New Westminster, B. C.
富山賣藥加奈陀一手販賣所　平澤竹次郎

=よくきくよ=
かぜねつ、づつうに
一番よく効く風藥
ヒーベル
山崎藥局特製
定價五十仙
R. R. No. 4
New Westminster, B. C.
富山賣藥加奈陀一手販賣所　平澤竹次郎

取次所　晩市近藤藥店　クインスボロー語學校（ネー語學校　ウオノック語學校　ミッション語學校　ステブストン向山商店及廣山氏　ホルダーグローブ三村氏

ビクター　レコード
新譜御案内

大毎・東日募集　陸海軍省選定
國民進軍歌　德山璉　四家文子　日本ビクター
片面　みんな兵士だ彈丸だ　楠木繁夫

（荒鷲の歌　波岡惣一郎　南邦雄）
（ほがらか部隊　鈴木正夫　市原綾子）
（戰場かはら節　市丸　勝太郎　一色一郎）
（みそらの星に　歌上艶子　一色偕一郎）
（三國音頭　柴田睦陸　中村淑子）
（防諜音頭　兒童合唱團）
（白い砂漠　徳山璉）
（雨の旅　波岡惣一郎）
（天から煙草が　新田八郎　金廣つぼみ）
（隣組）
（南洋航路　勝太郎）
（南洋かけさ）
（勝利の影に　水原美也子　平井英子）
（白頭山ぶし）
（月の古城　柴田睦陸　波岡、水原）
（さよなら秋風）
（海を渡る荒鷲　徳山璉　波岡惣一郎）
（空を男のゆくところ）
（鐵路守つて　楠木繁夫　勝太郎）
（建設戰は鐵路から）
（月夜柳　鈴木正夫　金廣つぼみ）
（娘馬子唄）
（新戰場ぶし　山利あけみ　齋田愛子）
（利根の月夜に）
（ぬれたひとみ　波岡、米山　德山、中村）
（いとしの二子）
（黑潮行進曲　米山璉）
（聖國聖地の歌）
（明らかな演藝會　ビクターホールスター）
（初春ぞめき　カルタ會の卷　追羽根の卷）

小唄端唄

初春三番叟、初春スチャカラ　市丸
夕暮、有明節　勝太郎
五月雨、ゑんかいな　みき光
一聲は、あけぼの　喜美男
忍ぶ戀路、添ひ度いね　市丸
大津繪、繁く通ふ　宙山嘉
川竹、柳音頭　勝太郎
香に迷ふ、柳ぶし　同
木曾ぶし、新津甚句　同
相馬甚句、磯ぶし　同
梅にも春、紀伊の國　みき光

童謠

雪あそび　……
叱られて　……
長期建設　……
雀の學校　……
靴が鳴る　……
兒童劇　ピヨコ太郎　二枚

浪曲

梅田雲濱の妻　二枚　天中軒雲月
伊庭如水軒　二枚　木村友春
軍國盃　二枚　春日井梅鶯
勘當涙の拳　二枚　天中軒雲月
驢釜の血煙　二枚　木村友忠
義士外傳千坂兵部　二枚　松平國十郎

慢才落語

エンタツの趣味　エンタツエノスケ
樂しい我家　同
ワカナの放浪記　ワカナ、一郎
笑ふ門には服着たる　同
もとは役者　アチャコ、今男
アチャコの防空演習　同
僕の名詞、兄弟　同
僕の出征、故郷　同
ホッサンの挨拶　高瀨實乘
宿がへはしたけれど　アチャコ、今男
わしが國さ　同
素人易者　三升屋小勝
米屋の切腹　同
一兩損　同
鋲盗人　桂春團治
夜店　林屋正藏
物眞似指南所　鈴々舍馬風
蟇の油　春風亭柳好

ビクターレコード
大毎・東日募集　陸海軍省選定
國民進軍歌
片面　みんな兵士だ彈丸だ

ビクターレゲオ
新譜御案内
大正堂
一九四一年型
バウエル街三〇一
電話ツリニテ〇〇五五

ソーダスト
薪炭
電話にて御注文下されば直ぐにお屆けいたします
バウエル製材
薪炭會社
バウエル街一三五五
電話パイ四五六七
四五六八

祇園嵐
涙の責任
くらやみ菩薩
愛の嵐
（送料共）一、五〇
（同）一、三五
（同）一、二七
（同）一、二五
内田書籍店
電話シー四二三〇
S. UCHIDA
527 Powell Street, Vancouver, B. C.

ビタミンABとは？
◇ビタミンAが体内に不足すると
皮膚や粘膜が弱くなり各種皮膚病に侵され呼吸器や目、耳、鼻の病氣にかゝりやすく、局部的な治療を施しても効果がないのは即ちビタミン（エー）の不足を意味するのですからそれの補給につとめねばなりません、それには其の効力少くとも肝油の廿五倍と　はれる三共ビタミンAを服用される事です
藥價　二、五〇　四、五〇
◇ビタミンBが人体に不足すると
胃腸の機能が衰へて食慾不進、消化不良となり便通に異狀を起し各種胃腸病の原因となり更に食物が充分に燃燒同化されず、爲に疲勞甚しく脳力を惱ね、或は脚氣に陷るのです、日常ビタミン（ビー）の少ない白米を主食とする諸人は（ビー）の補給を忘れぬ樣に心掛くべきです、理研ビタミン（デリカ）はその目的にかなつた優秀劑です
乳汁分泌不良には特効あり
二、〇〇
カメラ　附屬品　現像、燒付、引伸
近藤藥店
O. KONDO 390 Powell St. Vancouver, B.C.

ユニオン煙草
一罐　五十五仙
景氣の如何にかゝはらず
喫煙者には手離せないものです
手巻き用として
ユニオン煙草を御愛用下さい
ユニオン魚店
バウエル街四六九　電話パイ〇三三五—〇三三六

◇シホ　干潮　滿潮
十五日　午前〇、五一　午前六、五九
土曜日　午後一、二八　午後七、四〇
十六日　午前一、三六　午前七、三五

山田長政

角田喜久雄作
北村明道畫

（18）

おりん（八）

長政は眠つてゐなかつた。首をねぢ向けると、おりんは寝巻しつた姿で、手負のやうに背を丸くして眠つてゐる。

長政は、暗い洞窟の天井を凝視しながら、和泉沖で経験したあの恐ろしさを思ひ浮べてゐる。

時折は、あの時のことを、夢にさへ見てぞつと目がさめる。何故、あんなに恐ろしかつたのだらう。

死ぬことそれ自身は、今でも少しも恐れはしない。必要あらば、直ぐにも腹掻ッ切つて見せる自信はある。

それだのに、海で死にかけた時の恐ろしさが何故こんなに心にしみとほつてゐるのか。

何故だらうと——半年考へつづけて、この頃やつと悟りに似たものを感じはじめた。

あの時も、死ぬことを恐れた訳ではない。

唯、げらのやうに死ぬことを、恐れたのだ。

唯、げらめ——と、あの時、たしかに海が、この自分を嘲笑つたことに氣がついたのである。

人間として生れた以上、何か人間らしい仕事をしをはせて死ぬのでなければ、唯、げらの死にざまとはちがつた所がないではないか。

俺は今までに一体何をやつたか。世に恐ろしいものなしとして、大言壮語は吐きちらしたが——又、野心の爲め汲々として奔走はしたが、それ以上の、人間らしい何事をしとげたか。

それを海が嘲笑つたのだ。

その唯、げらとひとしい死にざまを、又この心が自ら見詰めて恐怖したのだ。

——と悟ると。

（のである。はち切れるやうな憤懣の体力もある。

（よし、これから死つと、長政は一時に目のひらいた心地がした。もう、とつとしてゐられぬやうに、ひつくり返る政は起き上がつた。

おりんから脚を出せるだけ脚を出した薄羅の知識が、頭の中で火のやうにはてつて満をまいてゐる。

今にして思へば、半年の間、おりんを探し求めてゐたのは、シャム（渡らうとする決意を、発打ちし最後の一ひちと加へて黄ばうとする意慾に外ならなかつたやうである。

シャム（渡る運命は、半年以前、最初にあの幽闇に指をふれた瞬間にきまつてゐたのだ、と今になつて考へる。

長政は、もう一刻もじつとしてはゐられなかつた。一人になつて、もつともつと考へることがあるやうな氣がする。

小枝の燃ぜさしをとつて、紙の上へ

前の谷に見ゆる小道を行くと、宰士見峠の下へ出る筈。生原から甲府へ抜けること。南は危なし。

長政

おりん

長政は、唯いて、目につくやうに枕もとへそつとおく。

「寝てゐる間に、行つておしまひになるのではないでせうね。ね、いやですよ。一人にしてしまつてはいやですよ」

と、さつきすがりつくやうにして云つた、おりんの聲が、皮膜のうちで鳴つてゐる。

長政はきつと唇をかんで、外へ抜け出した。

後をも見ずに、五六間、行きかけたが、何と思つたか、戻つて來た。

そつと、焚木を抱へて來ては消えかかつてゐる焚火の上へつむ。やがて、その火が温かさうに燃え上ると、長政は、やつと安心したやうに踵をかへした。

（海へ、海へ……）

胸の中で唄いてゐる聲がある

一刻も早く、海の見える所へでようとして、暁闇の山谷を、長政は狂氣のやうに走つてゐた

The Cigarette Tobacco
You Will Like Best

Handy Package-10c
"Seal-Tight" Pouch-15c
½ lb Tin-80c

薫いて吸はふとパイプで吸はうとウィルス・クアインカット・タバコは最上の滿足を得られます
吸ふて心地よいのはなんと云つてもバージニア・リーフから製造されたウィルス・クアインカットです
是非ともお試みください
ハンディーパケヂ　十仙
スィルタイトパウチ　十五仙　半斤入鑵　八十仙

OLD VIRGINIA
Fine Cut

都あられ

御可愛坊ちゃん嬢ちゃんが大変御好みになる

一名初麻人あられを素菓の御用意に御買求めの程御願ひ申します

すべて各商店に御座いますから御用命の程御願ひ申上げます

江月漆花あられ

林一心堂

電話ハイ三五三六

◇…都々逸…◇

歯を喰ひしばつて、手と手をかたく、こゝがふたりの、鮮みち

▽—△

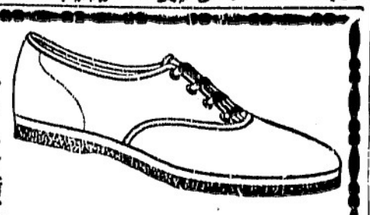

バウエル街三五六　電話ツリ四四七七エル
其の外運動靴女子靴子供靴一切
名畑靴店

御電話下されば早速お届け致します
各種薪、コール並にソーダス
スターメイ新炭
電話ハイランド一一九〇

◇通辯一般代理業
日本行船切符取次
濱岸事務所
アレキサンダー街二四〇
電話ツリ二四三七四アル

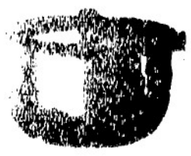

大工道具
秋山金物店
晩香坡市ゴーア街三六八
電話マリン一八五三

加奈陀日本人會
晩香坡市ゴーア街三三九
電話ツリ二〇〇七二
Canadian Japanese Ass'n
229 Gore Ave., Vancouver

電氣指壓治療
神經痛、胃腸病、婦人病、皮膚病、其他一切
東（ステングス街二八九
電話マリン八七八九
美心院　藤澤さだよ
治療時間　午前九時より午後五時まで　夜出張

マッタを言はずに、王手ゆくのが將棋の兵法チャカポコチャカポコ

記者より

大陸アンテナ欄大入滿員に拘はらず放送室が次第に狹められて思ふやうに放送が出來ないので投稿の中の特に優れたものや面白いものは六面で發表します

◇…都々逸…◇

歯を喰ひしばつて、手と手をかたく、こゝがふたりの、鮮みち

▽—△

大陸アンテナ

阿呆陀羅經

バウエルリバー　無茶棒薙啓

ちよいと出でたる阿呆陀羅坊主の、こゝもと讀みあぐむ經の文句は、誰もが判つて實行困難笑はず怒つて唱かんせ唱かんせ

チャンチャカポコ〜

王よと將棋は戰の眞似事、飛車鳴らして攻防展開、角どさまれば奇襲が第一、金城鐵壁布陣を敷固に、銀味に持駒程度が肝腎、桂馬妄動特別慎しみ、香行進撃追撃ゆるめず、歩武堂々と

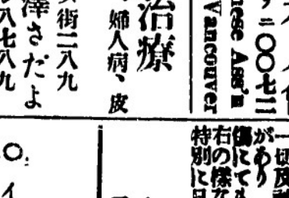

こぼまか
製造販賣

バウエル街四四四
前川魚肉店
電話マリン七二五一
同　七二五二
住宅ツリ四七八七アール

皮膚病專門
イボ、痣、フキ出物に特効
公認電氣治療師
長野才松
晩香坡市イーバン、第三ロード二〇三
電話リチモンド一〇九〇アール

和洋雜貨食料品
東洋商業會社
P. O. Box 46,
Port Essington, B. C.
主任　大橋松次郎

眼の悪い方は
眼の検査及び眼鏡の調製を專門に行つてゐる專門の專門技師
エー・ジー・ヒルシベルグ氏
エス・エルシベルグ氏
ミルトン・ヒルシベルグ氏
に御相談下さい
西（スティングス街一一八
トーリック・オプチカル
電話シー三六二一
TORIC OPTICAL
Opposite Woodward's Dept. Stores
118 W. Hastings St.　Sey. 3621

B.C. WOOD & COAL CO.
割薪値段
インサイド　ファー　一コード　六、五〇
同二等品　半　一コード　三、五〇
同三等品　半　一コード　二、〇〇
ヒーター　ブロック　一コード　三、〇〇
ファー　スラブ　一コード　四、五〇
半　二、五〇
御電話下されば早速お届けします
ウッドランド街埠頭　エヂング　三、〇〇
電話　ハイ〇九一五
夜間　ハイ三七九六

晩香坡市バウエル街二八〇
昭和倶楽部
電話シーモア四五三三
（事務所用）電話ツリ五五一一

◇ビルダー　サプライ
各種ランバー、シングル、ドアーウインド、ネール、セメント其他建築材料一切最も安價にて販賣いたします
尚住宅、鶏小屋、バーン等の請負を專門として居ります
電話或は郵便にて御通知下されば遠近に拘らず早速セールスマン出張の上見積値段運搬其他萬般御相談に應じます
ビーシー州ポート（ネー）ツランク・タウンライン・ロード角　電話（ヤード七九）
自宅（ミル）同一三五エル
同　六八
ファンリッチ製材會社
瀬本與次郎

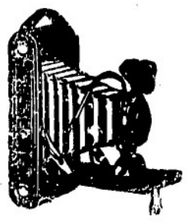

（VB複合劑）
理研ビタス
本劑は肝臓及米糠中より抽出したるビタミンB群B1B2B6を含有す
一、虚弱兒童＝小兒の体力を増進し殊に砂糖過食の虚弱兒童並に腺病質に應用して効果あり
一、慢性大腸カタル＝慢性下痢、酸醗性下痢、血便を伴ふ下痢に卓効あり
一、酒害＝飲酒の前後に服用すれば悪酔、二日酔を防止する作用あり
特價　二、〇〇　五、六〇
薬用半練ハミガキ　ゼオラ　二十五仙
晩香坡市バウエル街二四九　電話シーモア四八八四
誠心堂
249 Powell Street　Vancouver, B.C.

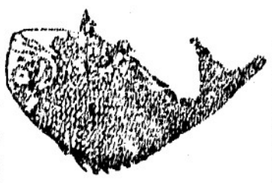

苦しい咳と痰を切り呼吸を樂にする効力優秀な新藥です
かぜの咳・百日咳
カタル・ぜんそく
アスモン錠
バウエル街三〇一　電話ツリ〇〇五五
大正堂

◆魚類
◆肉類
◆青物類
◆カマボコ
◆和洋食料品
バウエル街二六二
茶木魚店
電話ツリニ五五四二

結婚、御祝用ケーキ
特に日本人向に調製致します
洋菓子類一切製造
晩市内は多少に拘ず配達します
バウエル街三四二
パウエルベーカリー
布田惣一
電話ツリニ五五三一
住宅西第七〇街一一九八
自宅電ランガラ〇六〇七エル

眼の悪い方は
正確な検査の上眼鏡をかけると眼はパッチリものごとも早く考へられます
特に現代式スタイルの眼鏡は洗練も良いです
一日も早く御相談願上ます
西（スティングス街六〇五
オプチカル・ハウス
專門技師ピットマン氏ローズ氏
先輩傳來名灸骨接筋違
男女子供病一切及び
手足の冷えの病
慢性胃腸病、
に婦人病、つわり
ピーシー公認マッサージ
晩市プリンセス街二四一
電話ハイランド三〇四二エル
鎌倉
Pitman's Optical House
HASTINGS NEAR SEYMOUR
Phone SEY. 1071

●高等南京料理
コックは切麻の腕きゝで料理は皆樣の口に合ふやう
美味に調理　値段は大々的勉強
晩市バウエル街四三八二
新南京樓
電話シーモア七八七五

荷物運搬は凡て確實
晩切
勉強で
好評な
晩市バウエル街四六三
運送社へ
電話ハイ一五六六

男女着類一切
晩香坡市バウエル街三七八
三七四
澁谷商店
電話マリーン七七四一

男女子供靴一切
晩市バウエル街三三八
電話マリーン八九二三
加藤靴店
住宅　東カドバ街七九一
電話ハイ〇九二七エム

和洋雜食料品
晩香坡市バウエル街六六六
西村商店
電話ハイランド一三七五

鮮魚肉類野菜類食料品一切
バウエル街三五三
電話ツリニ五七八四
自宅電話ハイ四九七九アル
スター魚肉店

薪炭販賣　船本
電話マリーン八七〇二

川出製繩會社
電話ハイランド一〇九〇
夜間ハイランド六〇八四エル

かすが菓子店
晩市バウエル街三五九
電話シーモア二七二九

西畑ブリキ工場
晩市バウエル街三五六
電話ハイ〇四二六

大勉強致します
バウエル街三三二
電話シー〇八六一
武藏屋
川本孝一

電話ハイランド二六九〇

FOUNDED **Tairiku Nippu** 1907

"The Continental Daily News"

Vol. 36 No. 10,297 SATURDAY, MAR. 15, 1941 Vancouver, B.C.

DECIDE SHUTTLE TITLES MONDAY

B.C. Japanese open mixed doubles champions will be named Monday since lack of time prevented completion of three events last night.

In the only match reaching the final stage, Kaye Uyeno-Kolchi Kaminishi beat Jane Koyanagi - Ken Watanabe 15-6 in opening set and were leading 6-3 in second when it was called. Above teams are battling for B title.

In the B semis, Kaye and Kolchi were taken to three sets by Mitsuye Shintani - Yoshio Ono, finally winning 15-8, 8-15, 15-6. Jane and Ken took Asako Fukumura and Eizo Amemori 15-9-13.

Chiyo Hyodo-Michi Ashikawa were given a brisk workout by Mary Saegusa - Masao Matsui before winning 15-12, 17-14, in one of three open A games played. Fumi Deshima-Yoshio Matsui almost lost first set to Rose Takahashi-Toru Kobayashi but recovered to win 17-15, 15-7. Teiko Ide-Iwasaki beat Kaye Uyeno-Toyota 17-16, 17-15.

In the closed A division, Chiyo Hyodo-Mas Yatabe surprised Lucy Koyanagi-Mas Tamura 15-12, 14-17, 15-9 to gain semis. Teiko Ide-Hideo Oshimo humbled strong Hide Hyodo-Dave Arikado 15-4, 15-17, 15-7, and will [redacted]et Hyodo-Yatabe next.

Playing for right to meet Rose Takahashi-Kobayashi in other semi-final were Rose Miyasaki-Takeo Maikawa and Mary Nishikawara-Toru Uyeda. Rose and Takeo will resume play with a one set lead.

Dr. E. C. Banno has donated a challenge cup to be awarded to closed A champions it was announced today.

B second round results: Uyeno - Kaminishi bt Nishimura - Ikeno 15-8, 17-15.

Closed A second round: Teiko Ide-Oshimo bt Shintani-Kawaguchi 17-15, 15-10, Miyasaki - Maikawa bt Kawajiri - Yamada 15-3, 3-15, 15-3.

GVAA GAME TUESDAY

Strathcona will play first place Chalmers next Tuesday on home court.

Badminton Social Open to [redacted]lic Tonight

Presenting cups and medals to badminton champions tonight at badminton social will be Dr. Ed. Banno.

Although it was planned as a wind-up affair, it won't be quite that because the mixed doubles tournament could not be completed last night. However the public is assured of an enjoyable evening at Orange Hall from 8-12 p.m.

One of the objects of the social is to try to raise funds for forthcoming visit of Seattle badminton players. They are expected March 29.

Fee will be 35 cents.

Intercity Baseballers Expect Big Season

At least two representatives from all teams which participated in the Intercity Baseball League last year should attend the meeting to be held next Tuesday, March 18, at 8 p.m. in the Mikado clubroom, 154 West 5th Avenue.

Any other team desirous of joining the league should also be represented.

SILVER 7 GAIN 11 POINTS ON BELLES

With May Yoshinaka putting on another high-scoring act although it didn't touch her 21-point record of Tuesday Silver 7 drubbed Blubelles 26-15 last night and will therefore carry a 11-point advantage into second and final game of total-point semi-final next Wednesday. May scored 13 points.

Scoring ten points for Blubelles was Haruko Maruno who didn't get the customary support from Marge Kusakabe. The latter drew three personals in first half and had to be very quiet thereafter.

Joyce Ikeda came through with valuable six points as Sally Kitaguchi totalled only three points. Marie Akiyama added 4 points.

It looks like Silver 7 against Cardinals for cagette championship unless Blubelles make a complete reversal of form next week.

Silver 7: Joyce Ikeda 6, Marie Akiyama 4, Sally Kitaguchi 3, May Yoshinaka 13, Chickie Yanagisawa.—26.

Blubelles: Pat Kawajiri 2, Thelma Miyasaki, Eiko Haraga, Haruko Maruno 10, Marge Kusakabe 3, Amy Horisaki.—15.

Youth Drops Dead While Playing Basketball

WALNUT GROVE, Cal.—Tsutomu Yamauchi, popular local nisei youth, died suddenly while playing basketball at the Courtland High School gymnasium Tuesday morning. He was 20 years old.

SOFTBALL OPENS TOMORROW

Opening games of Japanese Softball League will be played tomorrow.

Thunderbirds will test defending champions, Fairview Bluebirds at 1 p.m. and the new Seikokai team will play East Enders at 3 p.m. Both games at Powell ground.

Bluebirds Face Straths In Junior Soccer Semis

Fairview Bluebirds will play Ex-Strathcona in junior soccer sudden-death semi-final tomorrow at Powell ground from 10 a.m.

PALOMAR
BEAUTY SHOP

Permanent Waving and All Branches of Beauty Culture

ROSE MIYASAKI
293 East Hastings Street
Phone SEy. 1936 Res. HIgh. 2132

TADAO KATO WINS AGAIN

Canadian champion Tadao Kato of North Vancouver gave a fine display last night at Auditorium to win a clean-cut decision over Stacey Turner of Seattle. Eichi Yamada lost a close decision to Bud Walsh of North Vancouver.

It was Kato's second straight win over Stacey whom he met in Seattle last week.

Kitsilano Hosts Judo Tournament Tonight

The sixth in a series of judo meets sponsored in turn by Kidokan branches of various districts will be held tonight from 7 o'clock in the Kitsilano Japanese school hall.

A large number of judo artists are expected to gather from near and far to take part in the event.

Regular Junior Church Service Tomorrow

At the regular semi - monthly Junior Church service to be held tomorrow evening, March 16th, at 7.30 o'clock in the Powell Street Church, Rev. K. Shimizu will preach on the subject "From Faith to Certainty." Miss K. Shimotakahara, the soloist for the night, will sing "A Legend"; eight members of the choir will render a double quartet "When I Survey the Wondrous Cross"; while the choir will offer "Savior Like a Shepherd Lead Us."

Immediately after the service, there will be a joint meeting of the Board of Sessions and the Committee of Stewards in the Church Library Room.

Time-Saving Tip

This is what you hear wherever charming young ladies get together: "What a lovely Jacket you're wearing! It fits you just perfectly.... that lovely bonnet of yours....how charming! Where did you get them?"

"Oh, I'm so glad you like it. You know, it took me a whole afternoon looking for this jacket and where do you suppose I finally found it at? At Modiste on Granville! Oh they have such innumerable stock and it's been so easy to choose because, I think Mr. Shimotakahara stocks them especially for Nisei girls. If I had known this before, I could have saved the whole afternoon for other things. And the price too was so reasonable. Oh, they had lots of Half Coats and Jackets I'm sure you'd like. And the Hats..My, they were just irresistable."

You, too, will be happy to find good news like this for yourself. So drop in at Modiste and make your own selection right away. (Adv.)

Attend Shuttle Social Tonight

Successful Piano Students In February Examinations

Results of February examinations of Toronto Conservatory of Music were announced today.

Grade V Counterpoint: Pass - Amy E. Okawara.

Grade V History: Pass—Kazuko Sannaya.

Grade V Form: Pass — Teresa Kurisu.

Grade IV Harmony: Honors — Ayako Tokunaga, Etsuko Nimi.

Grade III Harmony: First Class Honors Mitsuko Takahashi.

Garde II: First Class Honors — Shizuye Uyeda, Kay Machida.

Grade I: First Class Honors — Jean Shimotakahara.

Bussei Oratorical Entry Deadline Is Tomorrow

Tomorrow is the last day for submitting entries to the Bussei League-sponsored open oratorical contest to be held Sunday next at the Hompa Temple, all nisei groups are reminded.

Entries are being received by Kiichi Yamamoto, 756 West 7th Avenue and Kanichi Mori, 249 Powell Street.

On Tuesday, March 18, the order in which the speakers will appear in the contest will be determined by a draw conducted by members of the oratorical contest committee and priests. Representative of organizations entering contestants and the contestants themselves are invited to witness the draw.

BUSSEI BASEBALLERS MEET

Representatives or sport captains of various YMBA's wishing to field teams in the Bussei Baseball League this year are requested to meet tomorrow afternoon from 2.30 p.m. in the Kitsilano Kaikan.

Chichibukai will hold an executive meeting tomorrow from 7 p.m. at Japanese School. All executives are asked to attend.

NUMONT FULVUE
Beauty in Simplicity

HAJIME SUZUKI
OPTOMETRIST
377 POWELL ST.
SEY. 1185
MARINE 2036

ISLAND GROUP ANXIOUS TO AID

GREAT CENTRAL.—A number of motions indicative of the desire of Japanese Canadian residents here to aid Canada in her struggle for the preservation of democracy was adopted at the second executive meeting of the local Koseikai, recently.

One motion asked for a monetary contribution to the Red Cross and another urged the purchase of more war savings certificates.

BUY MORE WAR CERTIFICATES

With regard to these proposals, the executive members decided to canvass donations from every adult person living in the district for the benefit of the Red Cross and to increase the amount of their investments on war savings certificates. Hitherto, local residents have been purchasing these certificates at an average of $4 per month.

Japanese Canadian residents of Great Central who are included in the new re-registration plan had their pictures taken on March 9 at the Japanese Hall in compliance with the decision reached at the above meeting. For this occasion, the service of one of the photographers in Alberni was engaged.

National Defence Issues Magazine About Navy

Released by the Department of National Defence's Naval Service division, a comprehensive magazine reviewing the history of the Royal Canadian Navy from 1908 to 1940 was received by Tairiku Nippo today.

Containing official photographs, the development of the RCN into its present high state of efficiency is traced in the article by the Controller of Naval Information, Lieut. John Farrow.

There is also a picture of His Majesty King George VI, Admiral of the Fleet.

Oratorical at Fairview

A preliminary oratorical contest will be held by the Fairview young Buddhist groups tomorrow from 2 p.m. in the Fairview Buddhist Temple.

Conducted for the purpose of selecting representatives to the forthcoming Bussei League affair, the contest will be participated in by the following speakers:

Shonenkai — Nobuo Asano, Hideo Nakano.

YWBA — Fumiye Maeda, Yoshiko Tanaka, Hideko Hikida, Kimiko Nakamura, Chiyono Yamamura, Mikiko Nishikawa.

YMBA — Hiroshi Ohashi, Hideo Inamoto, Kinjiro Yamamura, Fujio Inamoto, Tomio Nishikawa, Shunzo Yamamoto, Kazuo Ohashi, Hideo Tanaka.

Alberni Paper Discusses Language School Problem

The following editorial was published in the Thursday, March 13th issue of the Alberni Advocate, a weekly edited by Will Dawson.

In various communities in this province including some on this West Coast, the problem of the Japanese is causing increasing concern. There is no intention so far as we can ascertain to interfere with the Canadian rights of these people. Where the rub comes is the insistence of some groups of Japanese resident in British Columbia to conduct their own schools in the Japanese language. They apparently want to keep alive that nationalism for which the men and women of Japan are famous.

Frankly we fail to see why this is necessary. We cannot understand how teaching youngsters of Japanese parentage the language of their parent country, so that they are more receptive of ideas from Japan, can make them better Canadians.

We don't believe that it does. Instead the natural thing is for these second generation Japanese to gravitate back to the first generation Japanese to form into little communities within strictly Canadian communities. The residents talk Japanese think along the same lines, their interests naturally are more in common than with the white residents. The result is that cleavage which all the politeness and wishfull-thinking we and they are capable of cannot knit together in mutual trust.

One big step toward the solution of this world's troubles would be to have a common language, a tongue that all could understand. For there is nothing in itself more conducive to misunderstanding than living next door to a foreign language.

The long years of peace and good fellowship between Canada and the United States rest chiefly on our common tongue. We exchange ideas as readily as we exchange our goods. We read each other's books and we see each other's films. We agree to disagree about many things, for we are each a nation, but whenever the pinch comes, we find we appreciate one another's point of view, we size up the job in hand just about the same, and we drive through the pinch together.

Therefore, continuing to permit schools in foreign languages to exist and especially of a foreign power which has taken a broad step toward our enemy, is to our way of thinking, a grave mistake. The second generation Japanese are the chief sufferers. There attaches a doubt as to their actual loyalty to Canada, and as we have seen in recent months friction has arisen in some quarters because of it. It is not fair to the Japanese reisdent here and it is not fair to the white Canadian that this state of affairs should, not only be allowed to exist, but indeed, aggravated; aggravated by sanctioning Japanese foreign language schools in British Columbia districts. It is something for the Department of Education to look into.

Fujinkai Concert Tonight

Nippon Fujinkai's concert to be presented tonight at 6.30 p.m. at Japanese Hall will play before a capacity audience, officials stated.

日本でも憂ひの種
少年少女の犯罪激增
『母の愛』こそこれを救ふ道

（東京通信）戰爭の長期化と共に銃後少年少女の犯罪數は急カーブを描いて增加した、十八歲未滿を扱ふ東京少年審判所だけでも審理總件數は昭和十四年度三千六百卅八件で本年度は最低に見積つても五〇パーセント方增加の勢である、ことにインフレにをどる少年職工がグンと增し、時局の裏に暗い影を宿し、大きな社會問題とならうとしてゐる、少年審判所では關東に八ケ所の新しい審判所を增設、更に少年犯罪は『母から』であるとモンペ姿の外出仕事もよいが『家庭を忘れないで』と廣く世間の母親に訴へる事になつた

少年犯罪增加の內譯を示すと全數の五割六分がインフレの波に乘る少年工の犯罪で、殘る四割餘りの大部分は生徒兒童の犯罪であるが、さらに少年工を例としてこの增加の勢を見ると昭和十三年度が九百五十八、十四年度は二千廿八と驚くべき數字を見せ一躍二倍となり、本年度は一層の上昇線をたどらうとしてゐるので、少年審判所では取敢ず各工場に少年保護司を送つて積極的に善導につとめると同時に、生徒や少年工をもつ家庭に對しては兩親が深く溫かい心で導くやうに呼びかけてゐる

これらの少年少女の不良化の原因をさぐつてみると、少年工の場合は軍需景氣に誘はれ田舍から出て來た子供たちが間借り生活のさびしさから、年不相應の金をにぎつてカフエーなどへ遊び行き、それが嵩じて金につまると工具を盜み、脅迫、傷害などに走るもので、遊びから犯罪への傾向は少年工が工場の仕事以外には全く無關心に放り出されてゐるだけに、どん〳〵一般化の傾向を見せてゐる

さらに僅な待遇引上げを好餌として罷動防止令をくぐる少年工引抜きが、彼らの浮薄化を助長する心理的な原因となつてゐることも見逃せない

生徒の場合は職工になつて金のある小學校時代の友達に誘はれてカフエーなどに出入し始めるといふのが大部分の經路である、煎じつめればどちらの場合も戰時下の强い刺戟の中で育つ子供に對し、兩親が深い思ひやりと行き屆いた手で守る餘裕がないこと、それに無關心であることが根本の原因である

世間さまざま

△…卵一個廿一錢也＝鶏卵一個廿一錢六厘也といつても開値ではありません正眞正銘の公定價格です、此卵は山形市宮町養鶏業東海林善太郎さん方の白色レグホンが四日朝產み落とした正味四十五匁、普通卵の三倍もあるといふ（山形）

△…タバコ一服一圓也＝川崎署では二月三日夜市內十八映畫館を一齊臨檢して客席でゾクブカ煙草をふかせてゐた客さん二百餘名を御用金都即決で科料一圓を言渡した（川崎）

日本一づくし！
若い先生と小さい學校

（新發田通信）とつて十六歲といふ日本一若い先生が現はれた新潟縣新發田町職人町名登喜雄君で珠算の大天才、この三月高等小學校卒業と同時に三條市田中珠算道場の助敎員に招かれたもので小學生から一躍先生とは前代未聞

◇

（鹿兒島通信）先生が一人で生徒がタツタ五人といふ日本一小さい小學校がある、鹿兒島市から南へ海上百海里、屋久の原始林の中にある「家庭敎育所」がそれ、人里離れた炭燒きの子供達のために出來たもの

健康相談所委員會總會

來る十八日（火曜）午後八時より東ベンダー街四七四日本人健康相談所に於て委員會總會を開催する、加盟團體の代表者の出席を希望

六十年前の學友が奇遇！
漁業の元老上手・町田兩老が幼時の回顧談に花咲かす

明治四年に生れた人と云へば今から七十年前のことだから隨分古い話だが、明治四年生れの人が七歲の時と云ふから明治十一年頃であらう、其の頃から鄕里日本の山口縣玖珂郡柳井町節島小學校、次が尋常小學校と共同ヒ學校に通學した學校友達が、二人ともこの加奈陀に來てゐて白人からジョー上手と云はれてゐる人、渡航後妻君も迎へて今日では孫もある

◇

今一人は同ヒ學校で學んだ同郡同町の町田太市氏で、上手氏とは同年生で、此の人は上手氏より少し遲く加奈陀へ渡航した人だが、町田氏も渡航後數年にして漁業に從事し、今はナース河ミルベー・キャナリーで漁夫監督として、四十年間も勤めてゐる人である此の人も孫がある身分である

◇

其の一人は上手七藏氏で、同氏は明治二十五年に加奈陀に渡航して數年の後漁業に從事し、スキーナ河のクラックストン・キャナリーで漁夫監督として同所に四十五年間も勤めてゐて白人からジョー上手と云はれてゐる人、渡航後妻君も迎へて今日では孫もある

◇

此の兩人が久し振りで先日バウエル街で偶然に出會つたので、久闊を語り共に會食して昔話を物語り、今から六十年前の小學時代の事共を思ひ出して話が盡きなかつた、と云ふことである

同廚してゐた某氏が、同鄕の人が六十年前に同ヒ小學校に通ひ前後して渡航してこの加奈陀に來り、過去四十年間以上も同ヒ漁業に從事して居ると云ふ事は誠に珍らしき話であると、此の二人が昔の思ひ出を語つてゐた事を聞き耳をすましてゐた、これ位古い學校友達は加奈陀では外にあるまい

〔兎耳生〕

フエアビユウ佛日校の花祭り

フエアビユウ佛敎日曜學校では來る四月六日（日）午後二時より御當日は新進辯士多數のため、時間厳行を厳守する故一般聽衆は定刻までに參集されたしと

新西院佛青

〔新西院通信〕當地佛青では明日曜日午後二時より佛敎會堂で雄辯練習會を開催する、全會員並に一般多數の來聽を希望

豫選雄辯大會

フエアビユウ佛青

フエアビユウ佛敎青年會では、明日曜日午後二時より當佛敎會堂に於て佛青聯盟主催に加同の派遣辯士豫選雄辯大會を開催する、各出演辯士は每夜深更まで猛練習を續けてゐるので定めし熱辯は風を呼び火を吹く事であらう、因に各出演辯士名は左の如し（順序不動）

△少年會＝淺野信男、中野英雄△女青＝前田文枝、田中よし子、正田英子、中村若子、山村千代乃、西川みき子△青年會大橋博、稻本英雄、山村金次郎、稻木藤男、西川富夫、山本俊三、大橋一雄、田中秀男

各辯士の出演順序抽籤
佛青聯盟便り

佛青聯盟では來る十八日（火）午後八時よりフエアビユウ佛青會館に於て來るべき聯當雄辯大會出演の各辯士の順序抽籤を各係員並に開敎使立合の上行ふにつき辯士派遣團体の代表者並に出演辯士は出來るだけ出席し立合はれたしと

佛青野球聯盟
明日協議會

明十六日午後二時半よりキチラノ佛青會館に於て、佛青野球リーグの協議會を催す、佛青運動部關係者は是非出席を希望

◉寫眞——有門寫眞師は十九日ウオーノック、廿三日ミッションに出張

八面雜組

○今夕六時半から日本婦人會の卅五周年記念大演藝會がいよ〳〵日本人ホールで開演されるが、入場券には福引つきではあるしどん〳〵賣れてゐるさうだ。

○…ホールには定員があるし、皆さん早目に行かないと入場出來ませんぞ。

○…シアトルの日商會長は白石萬之助氏、副會長は春原候氏が決定したと同會から本社宛通信があつた。

○…この頃の天氣は全く好い。夜は朧月がかゝつて蛙の聲も聞ゆるし、木の芽、草の芽はグン〳〵伸びいろ〳〵の花も咲き出してゐる。

○…また魚ではスプリングのシユンだ。特にフレザー河のものをスキ燒にすると天下一品

日曜の敎會

▲合同敎會＝△バウエル敎會禮拜午前十一時「十字架による勝利」清水牧師△フエアビユウ敎會午後七時半「今は信徒大會」△青年敎會禮拜午後七時半バウエル會堂「信仰より確信へ」清水牧師△社會部信徒大會午後二時半「今は醒むべき時ならん」阿部解師、信夫三郎兄△青年敎會禮拜午後三時半「救靈」陶人」瑳牧師（禮拜後役員會）△救靈會午後七時半說敎「生者必滅」瑳牧師

朝拜後開催▲カドバ聖公會＝△英語聖餐式午前十時△朝拜十一時△晚禱七時半▲第三街聖公會＝△三世敎會午前十時△聖餐式午前十一時、說敎「十字架」中山牧師△夕禮拜七時半、司式威師松宮千代治、小林清次郎▲四番町敎會＝△禮拜午前十一時說敎「陶人」瑳牧師（禮拜後役員會）△救靈會午後七時半說敎「生者必滅」瑳牧師

り花祭が行はれる、詳細は追つて發表さる