正韻統宗

龍溪居士王畿校正
山陰恒齋任世鏜編輯
中書舍人文泉茅道書

上聲

一董

董 多孔切督也正也書丨之用威又姓 蕫 蕪丨草似蒲而細 蝀 蝃丨 湩 乳汁 懂 懵丨心亂 鼕 鼓鳴

筐 竹器 筐 同上又姓 潼 物墮水聲 陳 多言也 ○統 他孔切系總綱緒也又撫御也又姓 桶 丨進

前也 侗 直也長大也又音同 侗 龍丨直行貌 桶 木器又音動 ○動 徒孔切躁出作搖也又去聲 蓮

古文 洞 丨丨恭貌又孝敬心至也又平去二聲 絧 揚雄賦鴻丨健獵又同慟二音 桶 木器 酮 酒醋壞也又音同

䀮 瞋目顧視 **詷** 總丨急也 **㭊** 推引也又音同 **硐** 安丨總丨見馬融長笛賦 **桐** 赤色○ **隴** 力董切丨坂又姓 **壟** 丘丨丨畝亦作壠 **龍** 孟子丨斷而登之謂市中堀斷而高者也 **籠** 箱丨 **窿** 孔丨穴也 **儱** 丨侗未成器之人 **朧** 丨朔身不端也 **攏** 丨畧又拗丨籌也謂酒律 **龍** 鳥小鳥○ **琫** 博孔切佩刀飾也 **韓** 刀飾 **菶** 草盛貌又音蓬 **玤** 石次玉又音蚌 **𤲞** 瓜多實貌詩作琫 **琫** 口高貌○ **懞** 眉孔切心亂 **蠓** 蠛丨小飛蟲 **幪** 茂盛貌又蒙夢二音○ **總** 作孔切聚束也統括也俗作揔揔 **鬆** 丨角詩作總 **縱** 禮記喪事欲其丨丨爾又宗粽二音 **偬** 倥丨窮困也不暇給也又去聲 **惚** 悾丨倏不得志也 **稷** 禾聚束也又禾藁曰丨 **熜** 然麻莖也 **鬷** 軌丨一名素華又東送韻 **𩿨** 烏飛鋏翼又東送韻 **揔** 將領也合也 **廔** 屋階中會又東韻○ **總** 且勇切視也亦作惚惚○ **湨** 胡孔切濛丨大水貌亦作鴻濛回轉貌與汞同 **汞** 丹砂所化水銀滓也 **頃** 驩歌也○ **孔** 康董切穴也嘉美之也又要路曰丨道又姓 **空** 穴也舜匿丨旁出柳子厚丨道北出又平去入四音 **悾** 誠心

也又東韻 倥丨傯事多○恐丘隴切惶懼也古作忌又去聲○捧方孔切兩手拱承也本作奉或作奉 覆反覆也 逸駕或作泛 泛漢武紀丨丨駕之馬○蓊烏孔切丨鬱草木盛貌又東韻 翁雲氣濃貌又山川吐氣貌 翁丨丨蔥白色又醲貌酒成而丨丨然莊子磨丨而旋入 塕埒丨塵起○腫知隴切脹也癰也亦作腫 種丨丨類又物扐也又丨籽 踵足跟又繼也 煄火燒起 冢大也又山頂曰丨六典天官丨宰 塚平曰墓封曰丨高曰墳通作冢○重持隴切輕丨之丨又厚也慎也又東送韻○穴而隴切雜也忤也 茸草生貌又闒丨猥賤 冗丨不肖 軸推也反推車也 拰拒也又音戎○竦思永切恭也丨動也 悚懼也怖也 戄同上又音雙爽 嶷山聳嵱丨山峯貌又起貌 嵷上下衆多貌 聳高也驚也 騁搖銜走馬 縱禪衣又宗總二音 從驚也文選怵惕而丨兢又音總 傯丨丨走貌 閧門臼也 敵搏擊也○寵丑勇切恩也愛也尊榮 龍詩何天之丨又東韻○勇尹竦切猛也果敢也 甬草木葉丨丨然也又鐘鼻曰丨又丨道 埇道上加土也

慂 方言凡已不欲喜而旁人悅之不欲怒而旁人怒之謂之慂丨 **俑** 送葬偶人今倡端不善曰作丨 **蛹** 蠶化爲丨丨化爲蛾 **湧** 洶丨泉水名亦作蛹上溢 **涌** 在楚 **踊** 跳也喪記擗丨 **踴** 並同上 **慂** 心喜又出也或作慂

溶 韓文時論方洶丨又音容 **擁** 挾持也羣從也 **壅** 塞也障也又去聲 **雝** 詩維塵丨兮 **兇** 許拱切擾而恐懼 **洶** 水丨聲又東韻 **詢** 衆言也又東韻 **跫** 悚貌莊子聞足音丨然而喜又平聲 **拱** 居竦切又手也又州名 **共** 論語衆星丨之 **莘** 兩手共一械也 **鞏** 固也州名縣名又姓 **栱** 大栿又丨料 **珙** 璧也 **蛬** 蟋蟀又東韻 **碧** 水邊大石 **學** 姓也 **學** 春器亦姓又音窮 **顊** 古孔切生皮也 **窊** 丨穴剜土也

洪 巨勇切疑也 **瘨** 乃董切痛也

二紙

紙 諸氏切蔡倫造丨又姓與紙字不同紙音底 **帋** 同上 **只** 起語辭詩樂丨君子又丨尺 **咫** 八寸曰丨 **抵**

丨掌側手擊也扺同

抵 至也與底同

砥 石細而礪又丨柱山名

底 詩周道如丨

厎 同上傳六丨厲鋒鍔又麤

礱丨厲

坻 著止也又音邸

枳 似橘有刺橘踰淮化爲丨

疧 敺傷

軹 車輪所穿爲道漢書絏子嬰於丨途

旨 美味又志也意向也

指 歸趣也又示也斥也本手丨字大曰拇二食中將四無名五小丨

恉 同上

時 天地五帝所基止祭地

止 停已居留也又客丨中丨

趾丨址 足基丨或作阯趾

阯 交丨郡名

芷 白丨藥名

沚 小渚曰丨也

峙 同上水暫溢且止未滅也又音雉

盾 美也

徵 火音丨祉也

黹 箴丨縫紩衣爲丨

黹 紩衣也

黹 艸書勢丨黹點黹狀如連珠絕而不離又音知

鵗 北方雉又音稀

賦 財物相當

夂 從後至也○又音雖

豸 丈凡切無足蟲又音鷹

雉 俗謂野雞丨有五種東方曰鷂西鷮南翟北鵗伊洛之南曰翬又城五堵曰丨又姓

阤 壞也又岸際也又音始

陊 山摧亦作阤

薙 芟草又音替

峙 峻丨山

跱丨 躇不前亦作峙

徥 看所望而往也亦作俯

崎 山獨貌

庤 儲置屋下徥同

痔丨 瘻隱瘡

雜 幼竹又去聲

滍 水名出魯陽縣亦作泜○

齒 昌止切牙丨又錄也年也齡也 蓋 馬丨草名 茝 香草蘼蕪一名白芷 ○侈 尺里切奢也泰也張大也 哆 大口貌又柔吒二音 鉹 曲丨 鷺鳥 姼 美女又姑丨輕薄貌又音時 烋 火盛 恀 特事曰丨 彥 廣也國語狹溝而丨我 彥 傳云軍丨翼掩之 拸 拍也拽也 搋 同上以拳加人也 褫 奪也易終朝三丨之 袤 衣長也又宋地 觭 角傾又姓 杝 析木觀其理 拖 落也詩伐木丨矣 濨 迤丨音不和又去聲 恥 慙也辱也 祉 福也 紕 與紕同積苧一丨 ○此 雌氏切祿也又批皮避三音 此 比也 佌 材器小陋也 玭 王鮮潔又音茨 泚 水清 ○子 祖似切嗣也爵名辰名歲在丨曰困敦又姓 仔 任也克也 耔 耘丨耘除草丨壅禾根也 芓 芸丨梓 木名 杍 治木器又木工 紫 黑赤間色又姓 姊 女兄 秭 同上又五穀屈原被流放蹔歸其姊亦來因名其地曰丨歸縣今之歸州 第 牀簀也 滓 澱也 胔 腊有骨易噬乾丨 緇 黑紺色 訾 不思稱意也又毀也 訾 同上又不善之意也亦作呰 呰 苟且也又丨窳偷生並又支韻 趾 行貌韓文行丨汶川 ○始

尸止切初也又姓弛弓解也廢丨也矢箭也直也又姓執丨複姓豕豬彘總名屎糞也又音矢史丨官萬世之權衡又姓使令也役也又去聲駛馬行疾○以養里切用與爲也古文作㠯已止甲休也又語終辭苡丨菩詩采采苡丨迤邪行亦作迆施旁丨山卑長貌酏黍酒一曰糾也匜盥水器袘衣緣䙝自得語又音施螘蚍蜉小蟲亦作蟻蛾學記丨子時術之又姓又音訛犧史記烏江亭長丨舟待項羽艤同上齮齧也又姓礙山峻貌錡三足釜又姓轙車鋸載轡者又平聲顗謹莊也矣語已辭又決辭擬準丨揣度以待也易丨之而後言嶷茂也又質韻儗僭也比也○倚於㠯切依也又姓猗同上又丨猗窳窕也椅丨梶絡絲柎今俗作丨甃字旖丨旎又支韻轄車旁又平聲依禮記斧丨注丨其制如屏風然扆戶牖間又畫斧屏風醷梅漿又音億隘諱恨也又平聲倚徘徊丨又平聲扆孝經哭不藏也辰隱翳又○耳忍止切聽官又姓駬騄丨駿馬本作綠耳珥

牙墻又去聲 **絅** 丨繲威貌詩作耳 **餌** 餅也 **爾** 汝也介同 **邇** 近也通作尒爾 **迩** 同上 ○ **彼** 補委切對此之稱丨我外之之辭 **彼** 邪也論語子西丨哉又去聲 **鄙** 五鄰爲丨五百家也邊也又丨薄丨陋 **啚** 同上又吝丨而不散也 **否** 穢惡也易利出丨又塞也卦名 **鞞** 刀劒削 **髀** 股骨 **俾** 使也從也 **箪** 篋簞竹器 **匕** 匙也又首 **比** 並校量也又丨方 **妣** 考丨母歿曰丨 **秕** 不成粟又穀不成 **粃** 塵垢糠丨 **祉** 豚祀司命 **枇** 所以載牲體 **杞** 同上 **吡** 訾也莊子丨其所不爲者也 **疕** 頭瘡○ **庀** 普弭切具也 **比** 同上周禮大司丨樂官也 **仳** 離別之意又音祕 **誹** 悲言 **圮** 岸毀又傾覆 **痞** 氣隔不通腹結塊痛 **嚭** 太也 **嚭** 春秋伯黎之孫丨爲吳太宰 **秠** 黑黍一稃二米又丕尤三音一義 **坡** 方言器破而未離 ○ **死** 想姊切俎也少曰丨 ○ **喜** 許里切忻悅也 **憙** 同上 **嬉** 妹丨夏桀妻傳云桀奔南巢禍喜妹丨 **蟢** 子蜘蛛丨 **氣** 雲不明貌又去聲 ○ **水** 式軌切準也五行之首天一生丨又北 ○ **斐** 方尾切文貌 **非** 薄也傳云去姜丨之牙角

誹非議悱丨丨欲言斐大也匪古篚字易丨寇婚媾詩有丨君子篚箱屬棐果名榧同非晁錯賢良策丨謗不治注讀曰誹蜚蠊丨即貞盤臭蟲蜚負蠜性不食穀食穀爲災介蟲之孽也朏月未盛之明又月三日生明之名又隊韻音配質韻普殁切三音一義○尾無匪切宿名鶉丨次名又姓亹丨丨不倦之意又役役也又勉也亹王莽傳丨翼翼也○市上止切買賣之所論語丨朋中原雅音作去聲音試恃丨賴是丨非之對正直也諟理審諦正也媞同上又妍黠江淮之間謂母爲丨又音題禔衣服端正貌又音題氏丨姓族跂蹟也舊作積誤阺岸傍欲落者士學以居位曰丨又丨卒又姓仕丨宦也柿赤實果祀本作卮落時謂之丨○視善指切觀丨也亦作眡眡作眠祕狛舐丨糠及米又音咨○陛部比切階也羣臣與至尊言不敢指斥故稱丨下者因卑達尊之意也雅音叶閉梐行馬也周禮王會同之舍設丨枑狴丨犴牢獄也髀股也髀同上亦作胜胜丨脛胃脫也婢女奴又去聲庳中伏舍又

去聲 **埤** 田百畝 又支韻 ○ **技** 巨綺切藝巧也 雅音作去聲 **伎**丨 倆 **妓** 女樂並去聲 **跽** 長跪也 ○

似 詳子切嗣也類象也雅音去聲叶四 **姒** 娣丨兄弟之妻妯娌相呼以身年長爲丨少爲娣又姓 **祀** 祭也又年也亦作禩

耜 耒丨柄曲木曰耒耒端刃曰丨 **兕** 似牛角可爲觥也 **俟** 待也 **竢** 同上司馬遷云以丨後聖君子 **涘** 水涯也

汜 水名在河南成皐縣又濠丨日入處又覃韻 **騃** 駑丨獸行貌又解韻 **巳** 辰名歲在丨曰大荒落陽氣生於子終於丨丨者終巳也

三薺

薺 在禮切菜名又霽韻 **鯖** 魚名 ○ **濟** 子理切水出常山丨丨大夫之容詩丨丨多士州名又姓 **沛**丨 水東流書作濟 **擠** 排也推也又齎霽二音 ○ **徙** 思里切遷丨丨遷移 **璽** 印信天子有王丨 **枲** 麻有子曰丨無子曰苴

葸 畏懼貌亦作諰丨丨質愨貌又思也 **禗** 丨丨不安貌 **洗** 滌也又姓 **洒** 雪也孟子願比死者一丨之又解晛銑馬

四韻 灑 巢父丨耳又馬解泰韻 躧 徐行貌亦作屣 蹤 孟子猶棄敝丨又解韻 從 物數五倍曰丨孟子或相倍丨亦作從 從 流貌劉安招隱士淒淒兮丨丨 縱 冠織亦作纚 韆 革履亦作鞦 ○ 邸 典里切客舍也又姓也 氐 宿名至也大也 柢 根丨底 下也器脣也 底 無丨之谷名曰歸虛 詆 訶也訐也 觝 觸也 抵 敵也當也杜詩家書丨萬金 坻 隴丨又支紙韻 阺 山旁堆欲墮曰丨 弤 彫弓 軝 車後也 疻 病也又支韻 疧 詩俾我丨○ 弟 待禮切兩姨之子謂爲外昆丨姑舅之子謂爲內昆丨同母異父亦稱外兄丨也又去聲 娣 女弟 悌 愷丨樂易也 遞 更迭也迢丨也傳丨也俗作遞 ○ 里 良以切鄰丨又三百六十步爲一丨又姓又東丨百丨角丨相丨綺丨皆複姓 理 治王曰丨治民治獄治亂皆曰丨又料丨膝丨又天人一丨又姓 俚 鄙也 悝 憂也 娌 妯丨 鯉 魚名三十六鱗有神能飛也 裏 衣裏 禮 理也天理之節文人事之儀則也又姓 礼 古文 豐 行禮之器 澧 水出衡山州名又姓 醴 甘酒一宿熟 鱧 黑丨魚 履 草曰屐麻曰屨皮曰丨丨者禮也君

子非礼弗丨又卦名又姓 **彖** 蚌屬彭丨澤名范丨人名 **劉** 刀割又直破也 **欐** 小舟一曰梁也又車名單作麗 **邐** 迤丨行貌又迤丨連接也因循也 **李** 果名左傳行丨之往來又姓 **郿** 邑名亭名 **梩** 木名孟子藁丨而掩之 **欚** 江中大船名亦作艦 ○ **體** 他里切身也肢丨也亦作軆躰俗作体非体音蒲本切 **㨾** 去淚 **醍** 酒赤色又音啼 **緹** 帛丹黃色又音啼 ○ **伱** 乃里切呼旁人之稱 **柅** 止輪木又絡絲柎 **抳** 同上易繫于金丨 **旎** 綺丨旌旗從風貌又旗舒貌 **狔** 同上猗丨猶窈窕也 **檷** 絡絲柎亦作鑈 **禰** 父廟又姓 **薾** 華盛亦作苑 **泥** 丨丨露貌 **瀰** 水流貌二字又齊霽韻 **瀰** 同上詩蒹葭丨丨又衆也 **濔** 指物貌 ○ **徯** 戶禮切望待也又齊韻 **誤** 恥也又齊韻 ○ **已** 居里切身也私也十幹戊丨歲在丨曰胥維祝犂又姓 **紀** 維也大綱小丨總之爲綱周之爲丨又丨極也會也編著也又十二年爲一丨取歲星一周天又姓 **几** 凭器亦作机有鉤挑者爲丨案之丨不鉤挑者爲几几音殳鳥短羽也 **汜** 水涯也 **麂** 麋屬亦作麛 **蟣** 蝨子 **幾** 問多少之辭未多時曰無丨未丨物無多亦曰無丨 **穖** 禾丨丨引也又 **掎** 丨角偏

音畸 **踦** 脛也公羊傳相與丨閒而語謂閉一扇開一扇一人在內一人在外曰丨閒又音畸 **庋** 爲板閣以藏食物也 **剞** 丨劂曲刀 **倚** 蹇也一足行也○ **起** 牽里切興作立發也又姓 **屺** 山有草木 **杞** 木名而子丨柳烏桕棬又枸丨藥名根曰地骨皮又姓 **芑** 白苗嘉穀白粱粟也又菜名 **玘** 佩管子其玉種穆丨 **崥** 山高貌 **豈** 非然之辭又焉也曾也又音愷 **萱** 呂氏春秋萊之美者有雲夢之丨又音潰義同 **綺** 文丨細綾又姓漢四皓丨里季 **觭** 音畸義同 **啓** 教也咨也又丨閉立春立夏曰丨立秋立冬曰閉又姓 **啓** 明星謂之丨明詩作啓又開也 **稽** 下拜首至地亦作稽又音稽又齊韻 **啓** 雨而晝見日又姓 **棨** 丨戟兵欄也 **綮** 戟支一曰戟衣 **跂** 踶丨爲義用心貌又音奇企屐 **綮** 緩繒綮同○ **米** 莫里切穀實又姓 **眯** 物蔽目不明又音每 **泮** 水名出高陵 **絲** 繡紋如聚米書粉米絺繡 **牧** 撫安及也 **侏** 安也 **芊** 羊鳴也又楚姓 **弭** 弓末又止息也 **洱** 飲歃也又浴尸曰丨周禮小宗伯大肆以秬鬯丨 **餌** 相如賦丨節徘徊揚雄傳作靡節通作弭 **彌** 止也周禮丨災兵漢書丨亂止亂也 **瀰** 水盛貌又齊韻 **靡** 披丨也又奢麗也

麿 乘輿金飾馬耳也　辟 禮記有由丨馬義與弭同　○　𥿄 興倚切去淨也

四語

語 言許切論難曰丨言丨之丨則從上聲言事告人則從去聲　齬 齒不相值齟丨不相當也　鋙 鉏丨物不相當宋玉九辯圓鑿而方柄兮吾固知鉏丨而難入　峿 岨丨不安貌　圄 囹丨獄也又囚也　圉 同上東方朔傳囹丨空虛又養馬者又與敔同又姓　御 禁苑也　禦 折竹以繩挂連之使人不得往來又池丨謂池中編竹以養魚也　敔 樂器如伏虎脊有二十七鉏鋙戛之以止樂　衙 丨丨行貌又姓又魚麻禡韻　御 詩亦以丨冬又丨敵于竟又御禡韻　禦 拒止也又御韻　鋙 鉏丨　麌 麋鹿聚貌亦作麌　俁 丨丨大也　○　與 弋渚切黨丨施丨又及也論語歲不我丨亦作与　雨 丨水從雲下也丨三日已上曰霖久丨爲霪又曰苦丨疾丨曰驟徐丨曰零暴丨曰涷梅熟而丨曰梅丨又遇韻　禹 蟲也亦夏王之號也又姓　雨 雨貌　瑀 石似玉　偶 丨丨行貌又行步丨旅　宇 丨宙天地四方曰丨往古來今曰宙又屋四垂爲丨又姓丨文

複姓 予 賜也通作与 趨 安行 庾 倉丨在邑曰倉在野曰丨大丨嶺名又姓 斗 量名十六斗也 斛 莊子丨斛不敢入於四境注音庾六斛四斗也 窳 器空中苦丨器不中也 窳 嬾也史記呰丨偷生又懶人不能自起如瓜瓠在地不能自立故字从瓠又懶人常在室中故从宀 瘦 漢律囚以飢寒而死曰丨蘇林曰丨病也 楖 鼠梓楸屬詩北山有丨又魚韻 悽 懼也 鄅 國名又姓 羽 水音又禽毛又姓 愈 勝過賢也進益也本作愈俞 貐 貌丨似貙虎爪食人迅走○ 傴 於語切丨 嗅 丨咻痛念之聲又御韻 病 曲脊也又魚韻○ 許 忻呂切約與之也與容也州名又姓 詡 大言也和也又敏而有勇也 冔 商冠名上从曰从曰誤 訏 大也詩川澤訏丨又魚韻 昫 日出溫 煦 烝也溫也 姁 丨丨然相樂也又漢高后字娥丨 栩 木名又丨丨忻暢之貌 珝 玉名 喣 吹也傳云護民之勞丨之若子又魚韻○ 舉 居許切對丨也揚挈拔也又姓 矩 方正之則又法也儀也 榘 同上又丨矩規範也 柜 木名丨柳 櫸 同上杜詩丨柳枝枝弱 踽 丨丨有威儀如無所施之貌孟子丨丨涼涼 萬 可規可丨又姓 蒟 木實可醬葉可

合柰榔食 **楠** 木名 **弄** 藏也通作去漢陳遵善書與人尺牘主皆藏丨以爲榮 **莒** 草可爲繩州名又姓 **筥** 筐也圓曰丨方曰筐 **鄅** 國名又姓 **棋** 枳丨實如珊瑚禮記婦人之贄丨榛脯脩棗栗 **拒** 方陳也史記攻其前丨左傳左丨右丨白帝名丨○ **去** 牽舉切撤也除也論語丨喪丨食丨兵易丨故之類是也 **麩** 煮麥飯荀子夏日則與之麥丨 **胠** 腋下脅又魚韻○ **沮** 再呂切止壞遏抑也又丨陽縣名又平去聲 **咀** 含味也又咬丨 **苴** 履中草 ○ **墅** 承與切田廬又洲嶼○ **暑** 式呂切蒸熱 **黍** 粟屬可以釀酒 **鼠** 蟲似獸有齒無牙善竊晝伏夜動 **癙** 憂病 **紓** 緩也又魚韻 **抒** 挹也引而泄之也 ○ **豎** 仁庾切立也亦作豎佞又姓又去聲 **裋** 豎使布長襦又襜褕短者曰丨褕短褐 ○ **主** 珍與切君宰典守又姓 **宔** 宗廟主石以石爲藏主之櫝也 **麈** 鹿大曰丨羣隨之尾能生風辟蠅蚋亦作麈 **鬻** 烹也煮 **煑** 同上 **渚** 小洲 **陼** 小淵 **褚** 以綿裝衣曰丨 **黜** 有所絕止丨而識之謂之丨點 **炷** 火丨燼所著者又去聲 **枓** 斟器有柄形如北斗用以酌酌亦作斗 **柱** 穿也支也禮記丨楣又支丨橋梁 **拄** 同上又刺也漢朱雲連丨

五鹿君○杵尺呂切臼丨砧丨處居止制度也女未嫁曰丨女士未仕曰丨士又姓又去聲楮木名皮可爲紙毛頴傳會稽丨緒衣之橐也又姓○呂郎莒切脊骨也又陰律名又姓侶伴也朋也儋不勉彊貌荀子丨丨然穭禾不種而自生亦作稆稆唐馬遂治懷州丨生于境梠楣也又角岸連綿膂脊骨旅書力皖愆又五百人爲旅又陳也衆也祝祭山川名經典作旅傳寫誤耳亦作櫨縷絲丨封名又軍丨客丨行丨逆丨又姓褸襤丨褸敝衣傻病丨嶁峭丨衡山名屢數也慺姓也篋飯器或曰筲○女尼呂切未嫁曰丨已嫁謂婦又○汝時雨切爾也水出弘農又姓女通作汝粉粔丨蜜餌膏環杜詩粔丨茹禮記丨毛飲血作人情孟子飯糗丨草去聲乳湮也又去聲醽酒厚又○取此主切索也獲收受搤也○胥思呂切有材知也又魚韻諝有材知之稱又魚韻醑酒也詩有酒湑我湑同上又去聲韻稰熟穫曰丨又魚韻緪絆前兩足又平聲○巨渠許切大也又姓鉅大剛也潘岳西征賦弛青緄於

網丨李賀詩文章丨公

距 雞丨凡刃鋒倒刺皆曰丨趙廣漢善爲鉤丨鉤丨者如釣鉤之有丨吞之則順吐之則逆使人入其術中而不能出以鉤索其隱情也

岠 同上又法也至也

粔丨拒 禦捍格違也

炬 宋葦燒也

苣 菜名丨勝草名一曰胡麻

怚 梁鴻傳嗟丨丨兮誰留注恐也

觝 戟雄戟胡中有丨者

駏 丨驢馬名李賀騎距驢距誤當从馬

蚷 蟲名

虡 鐘鼓柎亦簨鏤丨飾爲飛丨天上神獸名凡鐘鼓之柎飾爲獸故謂柎爲丨也

簴 釋名簴橫曰栒縱曰丨在旁舉鐘磬也

秬 黑黍

渠 詩庭燎

宴 貧無禮亦作窶

齵 腐齒後漢梁冀妻能爲愁眉啼粧丨齒笑折腰舞

○**柱** 直呂切楹也又砥丨山名又姓

宁 門屏之間

佇 丨立亦作竚

苧 草皮可作布

紵 麻丨絲

貯 積也盛也

羜 五月羔詩既有肥丨

泞 濘也

坩 積塵也

貯 張目長眙

杼 機丨又后丨少康子也

芧 草名

○**敘** 士呂切次丨又丨述

序 堂東西廡也又商學名又庠丨

溆 浦水中

嶼 山在水中

鱮 魚名

蘇 美也又御韻

杼 姓也又暑也

緒 絲耑又基丨統系也又蜚

杼 姓也又暑柱二音

○**聚** 慈庾切會聚共也又

去聲且詩有萋有丨又御者韻

五姥

姥眉補切女老稱天丨山名又姓姆女師能以婦道教人者今之乳母也母父丨从女中有兩點以象兩乳之形拇大指某凡不知名者皆曰丨又凡不敢斥其名亦曰丨畝六尺爲步步百爲丨牡牝丨丨莽鉛丨溫丹花名鉧器又音莽○普滂五切日色又博大徧也又姓溥大廣徧也又音博浦水濱又大水有小口別通曰丨又姓誧人相助又大○補博古切完衣也裨也塡也謀也譜籍錄又世系曰丨圃種菜樹花果皆曰丨○祖子午切始也本也又祭道神曰丨今謂餞行曰丨道蓋取徂送始行之意又姓珇珪琮之璪凸起也又美好也組印綬文選丨織仁義駔考工記玉人丨琮謂以組繫因名丨琮又麤也又駿馬也琮阻隔也險丨山曰險水曰丨俎祭器又姓岨丨嶮齟齒不相值詛訓也○塢於五切山阿也或作隖董卓爲郿丨鄔郡名又姓瑀石似玉○

覩多土切見也　睹同上　堵五坂爲丨又姓　睹旦明　賭博奕取財也　肚胃城　圉丨獄

脊梁公子名仇丨　帾幡也標記物之處也　○土他午切丨地吐生萬物者也丨地稱后土取厚載之義也　吐出也歐也又慕韻

稌稻也又模韻　○魯郎古切國名愚鈍也又姓　櫓大盾又城上望樓曰丨　虜獲也掠也亦作鹵

鹵漢高帝紀毋得丨掠又丨莽又丨簿車駕法從次第物數　滷同上鹹液　諵丨誹言不定也　艣所以進船也通作櫓櫓

櫓搖動　○弩奴古切弓有臂者黃帝造丨　砮石箭　努用力古詩少壯不丨力　○虎欣五切猛獸从虍从儿儿音人丨嘯谷風生故風從丨又姓　琥丨珀藥名能吸芥又瑞玉松脂入地所化　謔以言恐人曰丨嚇

虎丨班豆名　虢蝎丨能食蝎蠅丨能食蠅　許怖貌詩伐木丨丨　滸水涯詩率西水丨　○苦牽五切炎上之味又困悴也辛楚也　楛濫惡也凡器物濫惡者曰丨　筈竹名　○古公土切遠代上丨太丨又姓也

詁丨訓　估丨計物價也　罟網之總名　牯牡牛　羖牡羊　賈行賣曰商坐販曰丨　蠱卦名師巫

爲丨以左道惑人又丨毒**鼓**革音之器亦作鼓又姓**鼓**擊也扇也詩丨瑟丨琴揚子丨舞萬民鐘鼓俗作鼓**瞽**目有朕而無明**股**髀幹**盬**匏並與模韻同義○**五**阮古切中數丨行水火木金土丨音宮商角徵羽丨德仁義禮智信丨臟心肝脾肺腎丨味酸苦甘辛鹹又姓第丨丨鹿複姓**伍**五人爲丨又參丨三相參爲參五相丨爲丨又姓**午**辰名歲在丨曰敦牂丨屬馬故司馬謂之典午又旁丨分布也**迕**逆也違也**件**偶敵也又丨作檢屍者**昕**明也○**所**疎五切指物之辭也又公丨方丨處丨蔡邕獨斷天子以四海爲家故謂車駕幸丨在曰行在又姓**糈**糧也又祭神名又魚韻**賦**齎財卜問詩揉粟出卜**數**計也責也**籔**十六斗曰丨又有韻**藪**一斛六斗曰○**楚**七祖切荆也州名又辛酸痛丨又丨丨**楚**痛也**楚**柱下石**楚**水名**醴**會五采鮮貌衣裳鮮整貌又姓**齒楚**齒傷酸也○**撫**匪古切安也慰也又州名**拊**左傳丨而勉之又擊也拍也**附**弓把中曲禮左手承丨**柎**搏丨樂器所以節樂**拊**古撫字丨循和輯**甫**大也章丨冠名又姓皇丨複姓**父**古者以字配丨造丨慶丨是也又尚丨仲丨尊稱也單丨

縣名 **府** 藏也公卿牧守稱丨道德之所聚帑藏稱丨財物之所聚又姓 **俯** 低首也亦作俛頫 **俛** 傳云俯仰之間又音免又銳首係頸又鬭韻 **頫** 史記丨仰又丨 **腑** 臟丨五臟見上六丨小腸胃膽膀胱大腸命門經典作府 **黼** 斧謂之丨以絳帛爲質黑白爲文 **斧** 丨鉞丨斤 **脯** 乾肉禮記牛脩鹿丨 **簠** 盛黍稷祭器外圓內方 **莆** 蓮丨瑞草堯時生於廚葉似扇又音蒲 **俌** 比丨○ **輔** 扶古切車丨兩旁夾車木也又頰輔也 **父** 丨母題也毗丨也扶也左丨右弼又姓 **父** 丨矩也家長率教者 **父** 丨咀嚼也 **釜** 量名容六斗四升 **鬴** 鑊屬黃帝造又姓 **滏** 水出鄴河南磁州丨陽驛 **腐** 爛朽敗也 **稰** 禾積積也○ **武** 扶母切威勇剛也左傳戡定禍亂曰丨又姓 **舞** 丨蹈以手曰丨以足曰蹈又變弄也 **僛** 山名齊景公曰吾欲觀於轉附朝丨 **妩** 丨媚美好也 **碔** 丨砆石次玉 **鵡** 鸚丨能言鳥亦作鵡 **廡** 堂下周廊 **膴** 美也厚也 **憮** 愛媚悵也又不動貌失意貌 **嫵** 媚也通作憮 **無** 方言罌曰丨禮記君尊瓦丨注酒器中寬下直上銳平底亦作甒 **蕪** 豐也書庶草繁丨 **無** 丨然陽應韓信傳諸將丨然謂不精明也 **侮** 慢侵輕也戲弄也古作悔

偁同上又慢丨之心生　姆張良傳作嫚丨　務詩外禦其丨又暮韻　登瓦器內則有敦丨卮匜　○簿裴古切籍也　部丨屬也又丨伍丨曲又有韻　蔀薛丨草名鄣明物易豐其丨又有韻　節竹器　○杜徒古切木名又塞也又甘棠牡曰丨又姓　莊丨蘅香草　土桑根白皮詩作桑丨方言木根之皮皆曰杜　敗閉塞也通作杜

肚腸丨○戶后五切半門爲丨又內丨外門易節卦初九不出丨庭　怙恃也　祜福也　岵山無草木也

胪明也文也　扈有丨國名又尾也後曰丨又止也左傳丨氏無淫又鳥名詩交交桑丨又姓　嶇山卑而大曰丨扈同

鄠丨縣屬陝西西安府　下詩宗室牖丨叶韻音戶　芋地黃也生者以水試之浮者名天黃半浮沉者曰人黃沉底者曰地黃

楛榛丨詩榛丨濟濟　雇九丨農侯鳥名亦作鳸又暮韻自簿杜戶三音雅音並去聲

六解

解經賈切脫也釋也講說也　○蟹忻解切螃丨介蟲六跪二螯　解卦名州名又姓又泰韻　澥渤丨海別名列

子諸多謂海爲渤丨 **嶰** 山澗也又谷名 **獬** 丨豸能別曲直之獸 ○ **靉** 於改切雲盛貌又泰韻 **靄** 雲集貌又泰易韻 **雹** 雪賦連氛累丨 **謁** 人臣盡力之美詩丨丨王多吉士多貌又草木叢雜又泰韻義同 **毒** 士之無行者曰嫪丨

乃 欸丨掉船相應聲欸音襖 **欸** 相應聲 ○ **海** 呼改切滄溟也天池以納百川爾雅九夷八狄七戎六蠻謂之四丨又州名又姓 **醢** 肉醬 ○ **灰** 胡改切辰名歲在丨曰太淵獻又姓也 **俠** 奇丨非常又皆韻 **劾** 鞫也按也又泰陌二韻 ○ **宰** 子改切主也制也屠也又姓 **辤** 聽而不聰聞而不達不全聾也 **綷** 事也又去聲 **載** 年也唐虞曰丨 ○ **采** 此宰切摘取也與採同又與彩同又色也書五丨漢書想聞風丨又姓从爪从木與采字不同采音辨凡采彩寀菜並从采凡釋審番寀並从采 **寀** 寮丨官也 **彩** 文丨精丨光丨也 **綵** 繒也 **採** 取也 **棌** 木名 **髮** 丨髮 ○ **改** 居亥切更也易也又姓 **陜** 義見該韻 ○ **楷** 口駭切模也式也又木名孔子冢上多植此木又音皆 **鍇** 九江謂好鐵爲丨 ○ **矮** 鴉蟹切短也俗作不長 ○ **灑** 所蟹切汛水謂之丨 **洒** 同上 **擞** 擺丨 ○ **鉥** 來改

切連絲釣曰丨啐 囉丨歌聲 懶 把丨○歹 多乃切好丨之丨悖逆德行曰丨○乃 奴亥切語辭也汝也

迺 古文 嬭 乳也母也亦作妳○柺 古買切老人柱杖亦作柴 拐丨 碼 掛 置而不用曰丨易丨一以象三

○擺 博買切開也撥也 罷 遣囚也又閩人呼父爲郎丨又支紙禡三韻 捭 蘇秦學丨闔揣摩丨之者開也闔之者閉也○拏 普買切分開也○買 莫蟹切售人之物曰丨 嘪 羊名 賈 苦丨○跐 初買切行貌又跛也○愷 可改切樂也丨悌樂易也又軍勝曰奏丨 凱 善也和也南風謂之丨風 豈 詩丨弟君子 愷 高爽明燥也

鎧 甲也 闓 闢也開也 咳 丨○騃 語駭切癡無知也又馬行也 疾 同上○噎 他亥切丨隱言不正○靆 蕩亥切靉丨雲貌 笞 竹器○唉 阿海切飽聲○詒 湯改切欺丨誑詐也 紿 同上

○蒯 苦枵切姓也○莒 昌改切姓也○倍 薄亥切物相二也 蓓 丨蕾花初綻也 菩 草也○

在 盡亥切居存也雅音作去聲音再○笭 求蟹切竹具用之魚筍竹器○駭 下楷切丨驚也 騋 同上又矣

雷擊鼓曰丨○待蕩亥切俟也雅音收去聲音帶逮及也亦作迨殆危也怠懈倦也

七賄

賄呼罪切財也贈送也金玉曰貨布帛曰丨悔懊恨懊丨蓋知過改過之心也易亢龍有丨又去聲通押毀破壞虧缺也

碨同上列子事有破丨而後有舞仁義者譭謗也譖也毀糲米一斛舂爲八斗燬火焚壞也虺丨蜥古作虫

卉草總名又去聲鬼晉有慕容丨魂病也瘤也○又音回猥烏賄切犬聲又鄙也委丨曲也任也頓也又姓

萎蓄縮貌丨媿耎弱貌碨丨碗嶮貌偉奇也大也亦作㚸葦蘆屬韡華草盛貌

瑋瑰丨美玉煒盛赤亦作暐颱大風貌韙是也仁傳犯五不丨又曰君子丨之又美之之意蔿草名

又姓骫丨骳屈曲也从九从丸誤又姓遠草也又姓蘭草容寫屋貌又姓闖國語丨門而與之言男在限外女在限內又姓唯應聲也莽草木花初生也𤇾鷙鳥食已吐皮毛如丸又音毀魵鱣屬出鞏山穴中三月遡河上

能度龍門則為龍蜀曰鮌 **痟** 疾丨以杖手毆擊人剝其皮膚腫起青黑而無宿瘢者律謂之疾丨又瘡丨顏眞卿傳瘡丨未平 **洧** 水名 **隋** 藍蓼又秀也 ○**隗** 五罪切隤丨高也大丨山名又姓 **頠** 閑習容止貌又靜也 **婉** 好貌 **硊** 硊丨石 ○**琲** 部浼切珠五百枚文選注珠十貫為一丨又音佩義仝 **倍** 物相二曰丨 ○**美** 莫賄切嘉也好也甘也 **㜸** 同上 **渼** 丨陂水名在京兆 **浼** 汚也又水流平貌 **每** 草上出又常屢凡也又丨非一定之辭 **烟** 爛也 **眯** 物入目中其丨又音枚妹 **腜** 心上口下易咸音妹 **痗** 病也又音妹 **脢** 內則擣珍取牛羊麋鹿麞之肉必丨 ○**璀** 取猥切丨璨玉光 **趡** 動也走也又地名春秋會于丨 **漼** 深也又音摧 **皠** 霜雪白狀 **洒** 高峻貌詩新臺有丨 ○**壘** 魯委切魁丨壯貌鬱丨神名又軍壁又姓 **磊** 衆石狀 **櫑** 丨具劒飾古木劒又音雷 **罍** 陵阜貌亦作礨 **儡** 傀丨木偶戲 **櫺** 上同魁丨喪家之樂一說沛公平城為冒頓圍陳平設木偶美人舞城上閼氏望見退兵 **讄** 與誄同 **巘** 巘丨山貌亦作礨礧 **果** 木名又藤也 **蘦** 草似葛葉似艾亦作蘦又藤蔓也 **纍** 似蘡薁連蔓而生 **蕾**

花綻貌 **㮈** 盤槅器名 **累** 屢也疊也 **誄** 謚也又祝辭也 **猡** 飛走且乳之鳥 ○**磈** 苦偎切丨礧石也又音猥

魁 丨壘壯貌 **傀** 丨儡戲也 **跬** 半步一舉足也 **頃** 禮記丨步而不敢忘孝也 **頤** 荀子不積丨步無以至千里

頍 弁貌又舉頭貌 **頵** 莊子其顙丨注太朴之貌 ○**餧** 奴罪切饑也 **餧** 同上論語魚丨而肉敗不食 **腰**

同上 ○**揣** 楚委切量度試也又丨摩也 ○**棰** 主蘂切擊也又音朵 **棰** 傳曰丨楚之下何求而不得 **箠** 馬策

又杖也 ○**縈** 如累切垂也茸也又佩垂貌 **蘂** 花心鬚也又華外曰蕚內曰丨 **蕊** 同上又草上木叢生貌

心心 心多疑又音瑣 **蕤** 荊也周禮有丨氏 ○**髓** 息委切骨中脂也 **髓** 揚雄丨伊吾注丨入伊吾水言其大破死

髓 同上也 **濡** 滑也 **脯** 先鬻鶴丨郡名 **鶩** 越丨 ○**鵞** 即委切烏喙也亦作觜又音資 **紫** 同上又藏

也 **嵗** 嵗丨山狀又山曲也 ○**詭** 古委切詐也枉道逐物爲丨違又橫財爲丨遇 **恑** 莊子恢丨譎怪道通爲一 **傀**

怪異也又皆次三韻 **垝** 凡垣塌圮壞皆曰丨 **祪** 毀廟之主 **鉈** 甬屬又鳥名買丨春中鳴則農事興蓋聞其聲則思買丨甬以

布種也 **佹** 重累也又灰也又灰韻 **庋** 祭山之名又丨閣所以藏食物又音掎亦作庋有上去二音 **㬎** 日景也以表日 **軌** 車轍也又跡也循也又姦丨也史記星辰丨道 **匭** 匣也函也 **簋** 盛黍稷方器 **癸** 十幹名歲十丨曰昭陽丨 **湀** 碎流水歸也又姐處也 **㕛** 泉灰出也凡水之盡皆曰丨亦作瀜 **宄** 在外爲姦在內爲丨盜賊姦丨漢書作姦軌古作宄 **氿** 丨泉穴出灰出泉也 **鬼** 人死曰丨丨者歸也魂氣歸于天體魄復于地又宿名 ○ **跪** 渠委切跽也又足也 **揆** 度也百丨 ○ **皐** 徂賄切辜也愆也 **罪** 秦始皇以皐似皇乃改爲丨 **嶊** 參丨山貌 ○ **鐓** 杜罪切矛戟趾銳曰鐓平曰丨亦作錞 **憝** 恨也怨也亦作懟

八軫

軫 止忍切車前後兩端橫木所以收斂所載又宿名又姓 **診** 視也驗也候脈也 **疹** 痘丨瘡丨 **紾** 轉也挾也孟子丨兄之臂而奪之食 **袗** 盛服又畫也論語丨絺綌又去聲 **眕** 目有所限而止左傳憾而能丨者鮮矣謂不能自安自重 **畛**

田間道又致也 **稹** 種穧也又緻也聚物也 **縝** 結也絲縷也密也 **黰** 左傳有仍氏生女丨黑而甚美光可以鑑 **賑** 富也舉救也又去聲 **胗** 古疹字亦作瘨 **槙** 木密也又音顛 **鬒** 稠髮也詩作參 **珍** 告也聽也 ○ **忍** 時診切安於不仁曰丨又丨耐合丨容丨殘丨又姓 **腎** 水臟也 **吮** 舐也 **蜃** 月令蛤入大水化爲丨亦作蠈 **脤** 祭器 **盾** 兵器干櫓之屬所以蔽目扞身又掣肘矛丨雅音音遁 **揗** 摩也又音循順 **楯** 欄也又去聲 ○ **筍** 聳允切竹芽又震韻

笋 俗 **簨** 丨簴架鐘磬者或作栒簨筍 **隼** 鷙鳥 **筍** 丨久竹也言不復生丨也 ○ **哂** 矢忍切微笑亦作吲

矧 況也詞也禮記笑不至丨注齒本曰丨大笑則見 ○ **牝** 婢忍切母畜易畜丨牛吉飛曰雌雄走曰牝牡 **臏** 刖刑去膝蓋骨又人名孫丨 ○ **盡** 慈忍切竭也終也空也 **濜** 水急流貌 ○ **盡** 子忍切極也禮記虛坐丨後食坐丨前俗作儘

賨 送行財幣 **櫜** 盂也 ○ **引** 以忍切導也延也長久也又去聲禮記吊於葬者執丨 **螾** 即蚯蚓又名曲蟺一名上龍善鳴於土中白頸者入藥用 **蚓** 同上 **尹** 治也正也進也又姓 **演** 水脉行地中 **縯** 長也引也 **又** 長行之終

凡廷延延建並从此 **戭** 長鎗人名又充涯現三音○**嶙** 良忍切隱丨山峻貌又平聲 **燐** 鬼火亦作粦又平聲○

䩞 丑忍切笑貌 **疢** 美嗜爲病又音趂○**紖** 直忍切牛系著鼻以牽牛者 **紖** 同上 **眒** 目童子又目兆又幾微萌兆謂之丨○**愍** 美允切憂恤憐也悲傷也 **閔** 同上又病也又姓 **憫** 丨默亦憂恤也 **潛** 丨王

敗 彊也 **昏** 書丨不畏死 **昏** 書不丨作勞 **泯** 水貌又沒也滅也盡也 **民** 刀刎曰丨 **抿** 掠髮也

敏 聰也恭也捷也 **黽** 勉也丨池縣名在河南 **澠** 丨池水名 **僶** 在有無而丨勉 **潣** 水流貌泯同杜詩江流泯清 **筋** 丨笭中空類竹可以爲席○**謹** 居忍切慎也重也毖也專也 **堇** 草名又封菜 **槿** 木丨一名舜華

瑾 美玉 **巹** 以瓢爲酒器曰合丨婚禮用之 **緊** 急也○**窘** 巨允切急迫也困也 **儐** 偃也囚拘貌 **擯**

梱 員也稟 **菌** 地蕈又姓 **箘** 美竹又眞韻 **蜫** 貝屬○**稛** 苦隕切滿也國語束也束縛左傳羅無勇丨之 **麏** 同上○**準** 之忍切均平度則也又樂器所以協律又姓 **准** 俗 **埻** 射的或作準

純 衣緣 敦 布帛幅廣也 ○蠢 尺允切蟲動不遜擾動也惷同 蹐 雜乖舛也丨駁尤甚亦作騎 膌 肥也

騎 駁馬 偕 厚也富也 ○隕 羽敏切落也墜也 殞 歿也 碩 丨虛焉 賈 星丨如列子王若雨齊人

謂雷爲丨 愼 憂也 允 信也中官名班傳作中盾又姓 抎 聲也揚子鐘鼓不丨 狁 玁丨匈奴別號 鈗 兵器

竫 靜丨不安定也 ○憤 無粉切懣也怒也單作賁 忿 怒也 吻 唇丨 脗 同上又丨合無際 刎 割也

漢張耳陳餘爲丨頸交 殉 史記循吏傳作自丨 扶 拭也又摩也 鼢 地中行鼠百勞所化 蚡 同上人名漢有田丨

坋 塵也亦作坌又震韻 鮕 鰕別名出東夷 ○粉 方吻切燒鉛爲部丨汞升爲輕丨又米丨 ○韞 委粉切包藏也

論語丨櫝而藏諸石丨玉而山輝 蘊 積蓄也又平去二聲 緼 同上論語丨袍又枲也 苑 屈也積也詩我心丨結

惲 謀也議也又姓又去聲 ○攄 舉蘊切拾也取也亦作攄捃又去聲 ○隱 於謹切蔽藏私微也又憂戚稅又姓

惡 古文 濦 水出少室山亦作濦澱 轗 車聲殷同 礮 雷聲 檻 風脊棟 檃 丨括揉曲者曰丨正方者

曰括也 **僾** 依人 **殷** 詩憂心丨丨又刪先眞三韻 **慇** 憂也詩憂心丨丨又眞韻 **瘾** 丨○ 疹 **蟶** 許謹切蚓吳楚謂之寒丨 ○ **混** 胡本切丨沌陰陽未分又姓亦作渾 **渾** 丨沌財貨丨丨如泉源又丨丨然無圭角也又眞韻 **焜** 丨煌光也亦作煇煌 **倱** 丨他不開通貌又丨他驩兜名 **餫** 圓也 **諢** 弄言 **梱** 木未破 **鰥** 魚名似鱒而大 **醺** 醺酒相沃 **稛** 丨草也束草也 **顚** 頭面形圓 ○ **听** 語隱切相如賦丨然而笑又大口貌又眞韻 ○ **近** 巨謹切不遠也又去聲古文斤 ○ **悃** 苦本切丨愊實情 **稛** 丨束又成熟也又縛衣也亦作溷綑 **捆** 織也又纂組也 **梱** 門橛亦作閫 **閫** 門限也 **頓** 禿 **閫** 宮中門 **綑** 織也縛也 **齫** 丨齦齒起貌荀子丨然而齒墜矣 **壼** 宮中道 ○ **袞** 古本切丨龍衣也或作卷褰天子卷冕天子袾褰衣冕 **蓑** 穗丨耘苗曰丨穗壩苗曰丨 **滾** 水大流貌亦作混 **輥** 車轂等齊貌 **緄** 織帶又繩也 **硜** 鐘病聲又石聲 **鍾** 車缸 **槖** 大束亦作繟 **緜** 禹父名書作鯀 **鮌** 魚名亦作鮌 ○ **穩** 烏本切安也持穀聚也 ○ **本** 布滾切根丨又治也始也又姓 **笨** 付裏

床 夷姓 畚 盛土器 畚 盛穀器 ○ 榜 部本切舟上篷 篷 車上篷亦作轄 ○ 憾 莫本切愁悶又滿悶三音一義 ○ 損 蘇本切傷減失也又卦名 ○ 忖 趨本切思度也 刌 截也短切也又去聲 ○ 鱒 徂本切赤目魚又震韻 撙 詩丨舞也从士从挑士誤 ○ 撙 祖本切禮記恭敬丨節 傳 同上又衆也 剸 丨減

噂 聚語丨沓沓相對談語背則相憎逐 蓴 菜丨草叢生貌 ○ 囤 杜本切盛穀小廩又笔箇 沌 丨混 肩 趙丨晉卿 倪丨敦 渾丨不開通貌 ○ 狠 下懇切丨戾 ○ 懇 口狠切丨惻情實也亦作懇 貇 耕田用力也又反土也 齦 齧也 ○ 稟 必敏切受命也供也給也 ○ 品 丕敏切官丨等列又丨級類也式也 ○ 体 蒲本切麄貌又劣也 ○ 溉 他袞切物沒水往來 膲 丨肉

九旱

旱 侯罕切亢陽不雨詩丨麓又翰韻 岘 山名 ○ 罕 許旱切兔網又希少也又姓 一 同上漢書丨千皆氏羌種

嘆煔 並見寒○侃 空旱切剛直又知樂貌 侃 古文 侃 同上傳云丨不干虛譽 衍 行喜也和樂也已上三字又去聲義同○稈 古旱切禾莖亦作秆 笴 箭丨又加我切 幹 同上 幹 草莖 擀 以手伸扮 紆 展衣縐亦作衧 趕 追也逐也○緩 胡管切舒遲也又縱也又姓 爰 同上又虜姓 晏 明也又姓

澣 濯垢 浣 同上見去聲 睆 明貌詩睆丨黃鳥 睆 丨城在安慶府今懷寧縣也馬援傳攻沒丨城亦作皖

暖 目背又大目也 睅 大目也 漶 漫丨難測又不分別貌又音渙 捖 擊也摩也又丨摩之工 莞 小笑貌又草名

輐 圓也又去圭角也又音玩義同 魭 魚名又音玩同義 綄 侯風羽 鋺 刀也○款 苦管切衷曲也又誠留徐 窾 空也 梡 虞俎名有足如案○管 古緩切樂器主當也小見也筆彄也又姓 琯 舜時西王母來獻白玉丨以玉作音故神人以和鳳凰來儀又姓 莞 古作管字東方朔以丨窺天又鐘鼓丨絃又姓 館 客舍又公丨以待使客者館同

輦 車轂 鋀 田器與輦同孟子題辭五經之丨輦 痯 病也又馬罷病 悺 憂也又丨丨無依亦作悺痯丨並又去聲

鞔車鞁具也　裕袴襪　脘胃去聲　盥音見去聲　斡運轉也食貨志丨鹽鐵丨運山海之貨又曷韻○滿眉管切盈。足也又姓　懣煩寃又○纂作管切似組而赤黑色景帝紀錦繡丨組害女紅又集也　纘繼也集也通作纂　鄼百家爲丨又五里爲丨五丨爲鄙樂記綴兆謂丨舞者之位也　攢營丨縈祭之所又寒韻　攢鋌矛也　鎛矛戟柄底銳者曲禮進戈者前其丨　燔煎煮魚肉也　膰羹少汁者○短多琯切丨促不長也　斷截也剪也○

疃他緩切禽獸所踐處　畽同上詩町丨鹿場○盌烏管切小盂　椀同上亦作盌琬　睕小有賄也○

煖乃管切溫也又火氣　暖日氣　煥班固賓戲孔席不丨　餫女嫁三日送食曰丨女今之丨房也　渙湯也○

粄博管切屑米餅亦作粉餅　般漢縣名今齊州地又面平貌○　湲火管切弄水也○　伴蒲滿切偕侶依也

拌和菜物也○　斷徒管切絕也

產 楚間切生也 ｜業也又姓 鏟 平木器 滻 水出京兆 犖 畜 ｜篥 大籥似笛三孔而短本作產 剷 鏟 削平也 ｜刬 ○ 摵 以手核物 嵯 嵯｜山貌 弗｜ 炙肉 ○ 眼 衣簡切目也 限 度界限檢也

○ 僩 下簡切寬大貌又武貌 憪 通作僩又不安貌 撊 勁忿春秋傳｜然授兵 ○ 醆 子產切盎齊酒濁而微清禮記有醴｜ 琖 爵屬亦作琖盞 棧 鍾小者謂之｜又小橋也又詵諫韻 豶 迅飛貌揚子鷹隼｜ ○ 簡 古眼切牒也策也要也今作簡又姓 裥 裙裥 柬 分別也通作簡又書｜ 揀 擇 睏 陰旦日明 ○ 嬾 郎柬切惰也 懶 杜詩失學從兒｜ 嬾 唐李程性｜ 瀾 潘｜米汁 瀾 瀾 並刪諫韻 ○ 亶 多簡切誠信也篤也大也又姓又先諫韻 單 詩俾爾｜厚天｜怒 憚 勞也詩哀我｜人又賀箇諫韓四韻 癉 病也亦作癘 担 拂也 但 獸似猿狗頭一曰似狼而赤 ○ 坦 他但切平夷也 ○ 但 徒亶切徒也凡也又語辭又去聲 袒 孟子｜裼詩｜裼暴虎 誕 又旱韻 蜑 南夷海種 儋 舒閒貌又刪諫韻 ○ 赧

乃版切慚愧而面赤醉酢丨慚愧亦作赧戀棟懼也○綰烏版切結髮也又繫也攜史記丨如囚拘

皃姓也挽本音晚今俗作綰○版補綰切判也今戶籍曰丨籍板同上木片詩上帝丨丨注反也昄

大也蝂丨蝜蟲鈑餅金曰丨錠金反順集貌詩威儀丨丨○反甫版切丨覆不順也返還也復也

阪陂者曰丨亦作坂飯餐也禮記丨黍文王一丨再丨輒以車轓爲丨以簞爲藩屏翳塵泥也笄竹器以盛棗脩

又霰韻○晚武綰切暮也後也娩娩丨媚也挽引也又丨歌執紼者相和聲輓同上又○諫韻

𩞁市束切縻粟又舂米精也○散所柬切疎離而不聚又閒丨賴丨又姓繖蓋也雨丨亦作傘饊油煠麪食

○清數版切淚下又刪諫韻○撰鋤產切造也易以體天地之丨又銑旱霰韻簒簋饌譔

譔音義並見霰韻○纘毋版切視也○棧鉏限切閣木爲丨道又姓又去聲○昄普版切白眼也又刪韻○僨積產切聚也趲逼走也蕡圭丨酌酌鬱鬯之器又去聲○汕所簡切魚浮水上又去聲

銑 蘇典切金之澤者又小鑿 跣 徙足履地 洗 潔也姑ー律名亦作先又姓 先ー馬前驅國語句踐親爲夫差ー馬

毨 書烏獸毛ーー理也毛更生整理也又選也毛盛而可選用也 洒 肅貌又滌貌莊子去皮ー心 筅ー箒又箕ー兵器

獮 殺也秋獵曰ーー亦作㹀 鮮 希少也亦作鱻又先霰韻 尠 是少也ー少俗尠 走不及俱存也 尠ー走也

癬ー齊 廯 屋廩 蘚 苔ー籍 籼 簡ー今人戶版籍也簡音閑 猒 野火又兵ー 省 玉藻君黼裘以誓ー又梗敬顏 選 擇也數也亦作僎 ○扁 博典切石貌詩有ー斯石署門戶之文也又姓 匾 不圓也器之薄者曰ー 褊 衣小又ー小陿陿 諞 巧言又音便平聲 惼 愜ー辛憂也性狹 𢡟 急也 ○辯 婢免切交也繆也亦作編 辨 判也別也易剝牀以ー 辯 言ー別白又理也 辨 罪人相訟 扁 人姓荀子ー善之度 編 履底ー也

○免 莫詵切事不相及又罷黜脫去釋縱也又姓 勉 勗勤也又ー勵ー強又姓 俛 僶ー又音俯 冕 冠有旒也

綄 荀子郊之麻丨又音問　端 禮記士玄丨諸侯玄丨以祭天子玄丨而朝日於東門之外　娩 產子也又音晚　孩

同上 緬 微綵又遠也綢繆反覆也　勉 相勸也　沔 溺也沈丨飲酒齊其色　黽 殺丨在陝縣東　澠 丨池縣在河南今作沔　沔 水上又水名　愐 思也　眠 不明也眩也　眄 邪視　兔 闕人名莊子有蔣閭丨亦作莞○

典 多殄切主經常法也又五帝之書又姓○　腆 他典切原善至也又腼丨　琠 玉名　面 面慙詩有丨面目范彥曰雖丨然人面實禽獸也　靦 面慙心慚　洠 丨涊垢濁又汨沒也　腆 富也或作腆　腆 明也

腆 吐也　蚕 蜿蟺也江東呼爲蝥蚓俗用爲蠶字非　○　殄 徒典切絕盡滅也　紾 捩也又音軫　蜒 丨蝘又音延　姌 眠丨不開通貌又眠丨欺慢之語又以言相嗤弄也又廷挺二音　塡 苦也詩哀我丨寡又塵田震電四韻　瘨 病也詩丨我飢饉又音顛○　撚 乃殄切揉也以指撮物也　涊 洠丨同又汗貌　涊 洠丨惡酒　巘 山形似甑又山峯　甗 無底甑　巘 玉甑與巘同　齒 語露齒　輾 轢也又音展　碾 磨也　蹍 莊子丨市人之足又踏也

跦 踐也止也 趁 踐也又音欣 蹴 蹴丨 嵗 嵗丨山貌又 ○ 篆 柱充切盤曲貌史籀作犬丨程邈作小丨雅音收去聲叶轉 琢 雕刻圭璧上起兆丨謂有圻鄂也俗作豫 縛 白鮮色又卷羽爲丨又音圓 ○ 顯 呼典切明著光也又姓 憲 興盛貌中庸引詩又去聲 ○ 丨丨令德又去聲 幰 車上張繒曰丨 韅 牛駕在背 蜆 小蛤 ○ 繭 經典切蠶衣丨丨聲色微貌禮記色容丨丨 襺 纊著衣春秋傳重丨衣裘 豜 麤絕有力曰丨 跰 胝也 蹇 屯難也卦名又姓 謇 難也吃也 謇 諤忠也直言貌王臣丨丨 搴 拔取也亦作攐攐 傑 傲也 嵯 丨嵯山屈曲也 驤 丨驢 秉 小束也俗作秉 筧 以竹通水 ○ 峴 胡典切山在襄陽又峻嶺 俔 譬諭也又音繾 睍 日氣又明也又去聲 睍 明貌丨晥鳥聲 哯 小兒歐乳 衍 水朝宗于海饒盈餘也又蕃丨曼丨易大丨亦敷演之義又姓 演 水長流貌又廣也 縯 長也又音引 戭 長槍又擣丨人名又音引又去聲 兗 州名又姓 沇 水出河東王屋山 浪 同上 蜒 丨 ○ 犬 苦泫切狗有懸蹄者廣雅晉獘楚獷

韓獲宋猊並良丨又丨戎西戎之種 **綣** 繾丨又去聲 **蘿** 葦初生蘆筍也 ○ **畎** 古泫切田中溝亦作畎畎 **狷** 義見去聲 **詭** 詐也誘也 ○ **泫** 胡犬切丨潸流水又丨然流涕貌 **鉉** 鼎耳又舉鼎扃 **琄** 佩玉貌詩丨丨佩璲不以其長刺無才德而尸位佩玉也 **鞙** 大車縛靷靼又鞙丨刀削 **繯** 絡也揚雄狡獵賦虹蜺爲丨 **遠** 遼遥迥也 ○又去聲 **阮** 五遠切姓也 **邔** 秦邑名 **沅** 水名 ○ **淺** 七演切不深也 **鯀** 丨生小人 ○ **翦** 子踐切齊斷也截也又淺黑色 **剪** 同上又刀名杜詩焉得拜州快丨刀丨取吳松半江水 **翦** 嚴助傳丨髮文身之民 **翦** 芧丨鬢又髮垂也 **揃** 丨滅又縛手也 **譾** 淺也李斯傳能薄材丨 **戩** 福祥又伐滅也又音薦 **帴** 狄也 **錢** 田器詩序乃丨鎛 **諺** 語煩 ○ **選** 須兖切擇也亦作撰又去聲 ○ **踐** 慈演切踏也 **俴** 淺也詩小戎丨收又去聲 **諓** 習丨丨之辭又箋賤二音 ○ **雋** 徂兖切肥肉又姓又縣名 **鵰** 雁也曹子建七啓丨吮 窋也吳起爲卒丨疽 ○ **闡** 尺善切闢開顯大明也 **幝** 敝貌 **單** 緩聲寬綽貌又川灘二音 **蟬** 黃色 **蕆** 解也備也左傳寡君願以丨事

又敕也去貨也 **舛** 差午相背錯亂也 **僿** 同上又分流丨馳 **莽** 晚取楙 **喘** 疾息 **蝡** 蟲動○ **剸** 止兗切截也斷也又團專轉三音 **鱄** 魚名出洞庭湖又音專 **展** 誠也舒也又丨衣 **褰** 丹穀衣周禮作展 **輾** 臥不周曰丨詩丨轉反側又去聲 **轉** 動用旋迴也又去聲 **皶** 膜皮寬大也○ **輭** 乳衰切柔也亦作需濡輭俗作軟 **耎** 同上又稍前大也 **蝡** 丨丨蟲動貌 **蠕** 丨而動又與懦同 **臑** 荀子丨而動 **硬** 石次玉也又珉也 **瓀** 禮記士佩丨玟 **礝** 相如賦丨石武夫注丨石白者如冰半赤色 **暖** 城下田作壖堧 **腨** 腓丨腸也 **膞** 同上 **偄** 嫩也弱也 **愞** 選丨劣弱亦作懦 **腴** 腳疾 **宄** 柔皮革亦作莞○ **撰** 雜免切整辨也論語異乎三子者之丨○ **輦** 力展切人步挽車又般運也載馱也又姓 **獺** 獺丨劣貌 **連** 蹇難易往蹇來丨又傲慢不前貌揚雄傳孟軻雖丨蹇猶爲萬乘師又先諫韻 **璉** 瑚丨宗廟黍稷器 **揵** 負擔也般運也南史武昌太守何遠以錢買井水不受錢者丨水還之 **臠** 臞也又肉丨或作脟 **變** 順也美好也○ **遣** 牽演切祛逐發送也又去聲○ **卷** 古轉切收也舒之丨又

膝曲也又去聲 **捲** ｜衣 ｜簾 **菤** ｜耳草名詩作卷 **聳** 革中辨謂之｜車上所用皮也又音惓 ○ **宛** 於阮切｜然猶依然也又｜丘注四方高中央下｜平縣又姓又宛鬱二音 **菀** 茂貌紫｜藥名又音鬱 **琬** 玉名周禮｜珪以治德結好 **畹** 田三十畝曰｜又去聲 **婉** 順也媚也 **蜿** ｜｜龍升貌 **涴** 泥著物 **窊** 小孔貌 **踠** 馬足跌也 **苑** 古謂之囿漢曰｜ ○ **晻** 況遠切日氣曝也亦作晻 **烜** 易日以｜之又光明也詩赫兮｜兮亦作咺喧 **喧** 大學赫兮｜兮又哀泣不止又先韻 ○ **偃** 於憶切｜息仆也臥也亦作匽 **匽** 漢郊祀歌興文｜武又匿隱也 **鷃** 鳳屬 **鼴** 鼠名好偃河而飲水 **鰋** 魚名 **蝘** ｜蜓 **旂** 旌旗之斿 ○ **善** 上演切良佳吉也俗作善善 **膳** 具食又美物 **饍** 同上 **墠** 除也禮記去壇爲｜ **鱔** 魚名 **鄯** ｜善西域國名 **蟺** 蚯｜蚓也亦作蟮字 **墠** 白｜土 **單** 姓也以上並叶去聲 ○ **鍵** 巨展切戶鑰牡曰｜又先韻 **楗** 限門木 **健** 輕｜不倦也 **揵** 關也閉也 **件** 名｜物｜ ○ **圈** 巨卷切畜閑

十二篠

篠 先了切 小竹也 誘 誘爲善也又小也又音肅義同 小 微細也 苗 ㇀草遠志苗名 ○ 湫 子了切 ㇀溢沮洳偪仄也又音楸 剿 截也 勦 書天用㇀絶其殺也命又音鼎義同 槱 漢武帝賦命㇀絶而不長 勦 勞也孟子題辭心㇀ 剽 漢西域傳封郭欽爲劉胡子劉本作㇀寫訛耳 ○ 鳥 尼了切禽之總名 裹 以組帶馬又騕形瘵 ㇀駿馬也 嫋 ㇀長弱貌亦作裹裹又音弱 嬲 戲相擾也 僥 便㇀舞者㇀身若環也 梟 騕㇀神馬亦喙黑身 ○ 朓 土了切㇀朒朒而月見西方曰㇀朔而月見東方曰朒又音挑義同 挑 弄。戲。引。調也漢書㇀戰亦作訛 窕 輕㇀又去聲 窱 窈㇀深遠也又去聲 窕 身長貌 ○ 了 郎沼切決。訖也曉解也 釣 飾玦 瞭 目明也孟子眸子㇀焉 繚 繞也繞也 憭 慧也快也照察也 嫽 好貌又慧也 僚 詩狡人㇀兮 蓼 辛草穀梁傳楚人滅舒㇀注舒㇀二國名 ○ 窕 徒了切深極又幽閒詩窈㇀淑女又音作鄭善心曰窈善容曰㇀㇀字有四音 訛 相誘也本作挑又戲弄也 佻

獨行貌詩丨丨公子又音挑　**挑**　兢丨版卓　**嬥**　直好貌又嬈也韓詩丨歌巴人歌也又丨丨往來貌○**杳**　伊了切冥深寬寂也　**夭**　屈也短折也　**殀**　殁也　**芙**　鉤丨大如拇指中空初生可食　**伏**丨　僑不伸又氐弱貌　**菡**　葉似蕙中空莖有稜可食生廬山　**滛**　渺丨水遠　**皛**　明顯也又古迥切　**窈**丨　窕　**眇**　漢房中歌清思丨丨又於九切　**穾**　室東南隅也　**窔**　同上荀子與丨之間又音要義同　**窅**　深目又深遠貌　**嫖**丨　嬢細弱　**偠**丨　儂好貌細腰貌　**腰**丨　驤神馬遮隔日行千里　**閿**　**濬**丨　溟深叵測也○**濊**　以沼切浩丨大水貌　**舀**　抒也抒而下取水也　**鷮**　雉鳴也　**瑤**　視貌又美目也○**皎**　吉了切月之白又月光　**皦**　光明也亦作皎　**皦**　玉石之白　**璥**　玉佩　**繳**　纏也又銷丨　**皦**丨　脚行纏　**撟**　漢書丨當世反諸正周禮丨邦令又肅韻　**橋**　荀子丨飾其情性又蕭肅二韻　**蟜**　如賦天丨技格又蕭韻又姓　**矯**　揉箭曰丨又詐也強貌丨丨高舉貌　**譑**　發人罪也　**敵**丨　繫連也書乃干　**蹻**丨丨　舉足加高貌又武貌漢紀可丨足待也○**沼**　止少切清也圓曰池曲曰丨○**擾**　爾沼切煩亂也　**遶**丨　圍繞纏　**繞**丨

○悄七小切丨丨慍也憂也靜也 愀容色變也 ○曉忻杳切曙也旦也了慧又開喻也 ○少始沼切不多也又去聲 ○表彼小切衣之外也識也又下言於上曰丨又丨丨偉貌 褾袖端又卷袁飾 嶢山顛 ○縹普沼切帛青白色 瞟一目病 醥清刂末也莊子有長而酒醥無本丨者宙也 ○殍婢小切餓死曰丨亦作莩 莩孟子野有餓丨 莠草木零落 摽擊也又捫心貌 慓急也 藨落也 ○眇彌沼切一目小也微細也又末也 渺水貌 秒禾芒 篎小管亦作彫 杪木末孟子說大人則丨之 淼大水 ○鳥丁了切長尾禽總名 蔦寄生草 ⺈倒懸貌 鴅舟丨船長而小 ○驕巨天切驕丨長貌 嶢丑小切山貌 ○趙直沼切姓也 肇始也 肇戟屬以上竝作去聲

十三巧

巧苦絞切技丨機丨 鷬丨婦鷬鷯也俗呼巧婦 鷊高也 ○飽博巧切食充滿 寶珍也符璽也貨也又

聖人大位曰丨亦作寶珤

保 全之也安守養也又姓

葆 草叢生又旅丨野菽實可食又合聚五采羽爲幢曰羽丨又韜藏謂丨光也

緥 小兒衣

褓 襁丨又小兒被爲丨詩作褓

堡 障小城也

堡 同上又音補

鴇 鳥名今謂老娼爲老

媽 馬驪白雜毛

豹 矢羽

○**卯** 莫飽切辰名歲在丨曰單閼

昴 宿名

茆 鳧葵或云蓴菜又姓

○**稍** 山巧切漸也

○**掃** 蘇老切除糞也又灑丨亦作埽騷

騷 黥布傳大王丨江南之兵

嫂 兄妻亦作嫂

○**燥** 楚絞切乾熬也

炒 同上

譟 弄言相關聲又音鄒

○**爪** 側絞切手足甲也

爪 蠻人

抓 亂丨

帽 緶衣掐也

蚤 禮記不丨髯謂不剪剔其爪也

叉 手足甲也

瑵 車蓋玉丨

○**橈** 女巧切木曲盂子不膚丨又蕭效韻

橈 擾亂又又小效韻

○**拗** 於巧切手拉轉也

○**齩** 魚巧切齧也亦作咬

咬 上○

骰 胡飽切脛也又爻韻

○**杲** 古老切日出明白也

皜 明白貌孟子丨乎亦作暠

槁 孟子丨矣又形容枯丨

縞 素繒

藁 文草又姓

藁 丨本藥名

皓 潔白精瑩貌又音浩

滈 丨淅大水貌

○**考** 苦老切壽丨又

稽察也又姓古作攷 拷丨訊打 栲木名詩山有丨 薨乾魚曰丨○ 媼烏果切老婦稱也 襖

求屬 懊丨惱 夭物稚曰丨月令毋殺孩蟲胎丨飛鳥○ 好許老切佳美也相善也 妝姓也○ 早子老切晨也 蚤同上 蝨抱扑子丨蟲攻君臥不獲安 澡洗水滌 藻水草 璪玉飾 棗果名又姓也

繰周禮典瑞丨籍五采五就又音騷 藻班固賓戲檮 繰縑曰丨又紺色又音騷 ○草采早切百卉總名又文稾也又丨書古作艸 少鼂錯傳丨茅臣無識知 慄丨丨愁不安貌又音躁 慅憂也詩勞心丨兮又音騷

騬牝驢○ 老魯考切年高又姓 恅惮惮心亂 栳栲丨柳斗 潦路上流水潢丨無根源 貚貚

蠻夷 橑椽也楚辭蘭丨 蓼邊實乾梅之屬○ 島都老切海中有山可依止曰丨亦作鴟嶋鳩 禱祈神求福又請也 擣築也惷也亦作搗 倒仆也又潦丨老也 祠禱牲馬祭也 壽高土○ 佼古巧切好也亦作姣

狡狂也猾也 絞纏縛也縊也又丨罪死刑 攪亂之也撓也○ 鮑部巧切姓也 抱持也又懷丨也

○早 在早切馬閑又黑色爲丨又丨隷 造 見也作也 ○道 杜皓切理也路也 道 瑞禾一莖六穗 稻 禾丨以上並作去聲 ○討 土老切治也尋也又征丨 ○鄗 胡老切邑名在常山又音敲磬哭 ○腦 乃老切頂髓 惱 有所恨痛又事物撓心也懊丨 碼 瑪丨文石亦作碼碯 剽 角之本處於丨

十四賀

賀 嘉我切可也嘉也詩丨矣富人 舸 大船又平聲 荷 澤名 ○可 口我切許也肯也 岢 丨嵐山名又丨嵐州又丨嵐鎮在山西嵐縣 坷 坎丨地不平 軻 轗丨車行不利故人不得志謂之轗丨 顆 珠丨又米丨 堁 堀丨塵起貌 ○磑 下可切相如賦礫丨山貌 荷 春秋傳弗克負丨亦作何 ○我 五可切自已也 硪 砭丨山高貌 駞 馬搖頭 ○奿 烏可切丨娜美貌又姓 哦 丨娜弱態又姓 猗 丨儺柔順也 旖 丨旎旗貌 ○果 古火切木實又勝也決也丨敢也 倮 丨敢殺敵爲丨 剆 割也 裹 包纏也 蜾 細腰蜂詩螟蛉有子

丨蠃負之 麥果 餅丨麥丨○火 呼果切五行二曰丨易離爲丨水丨三極之精神水爲精丨爲神在天爲日在地爲丨在人爲心又大丨鶉丨次名左傳人丨曰丨天丨曰災 炉 地名○鎖 蘇果切銀鐺俗作鏁 瑣 玉聲又王屑又紙小也易旅丨丨漢制給事黃門之職日暮入對青丨門拜名曰夕郎因門戶以青畫戶邊鏤中故名青丨又青丨闥 麤 屑 璅 傳云丨丨常流又音早○左 臧可切人道尚右以右爲尊故非正之術曰丨道謫官曰丨遷又姓丨丘丨師丨人複姓又去聲 ナ 左手也又戾也

㡯 跛丨足偏廢又行不正也○裸 郎果切赤體亦作倮蠃倮 嬴 果丨括摟也 瘰 蟲瘰丨皮膚疾 瘰丨瘰病筋結也 菰 草實 邏 巡也 砢 磊丨 則 刀斷物亦作剟 卵 羽蟲所生又天如丨白地如丨黃 礫 山名又丨磑○妥 吐火切安也平也帖也 綏 禮記國君丨視注彌高曰丨又音雖○惰 音柁懈也 媠 好也

橢 器圓而大又車笭中器 隋 巒山曰丨又山狹而長 埵 堂熟又射壙○娜 奴可切婀丨美貌又舒遲貌

那 何也 椽 榱丨木 旁 旃丨旌旗貌 儺 柔順又茂貌詩猗丨其枝又歌韻○跛 補火切足偏廢

也易履六三丨能履又音祕　簸揚米也或作播○頗普可切不正也差多曰丨多良又曰丨又多有曰丨有　㝵耐

匡不可也○朵丁可切花丨又張頤貌易觀我丨頤　躲丨避丨閃　嚲垂下也　綵冕前垂也

鬌小兒鬌髮爲丨謂留髮爲角子者也　稻禾垂貌　埵堅土又果實下垂貌　崖山形○歌虛可也大笑貌

○瑳千可切玉色鮮白又笑貌又平聲　脞細碎無大○禍胡果切殃也災害也又移丨於人曰嫁丨也

㕭古文又逆惡之驚詞○姹奴果切媒丨身弱貌韓愈元和聖德詩日君月妃煥赫媒丨○柁待可切正船木俗作

柂杜詩敲帆則柂入波濤　舵同上○坐徂果切行丨之對又過韻○婐烏果切女侍　果盂子二女丨

十五馬

馬莫瓦切乘畜生于午有肝無膽故食其肝者死又大司丨官名又野丨謂天地氣也又姓司丨巫丨乘丨複姓　瑪丨瑙或作碼碼

媽母也　螞丨蝗蟲名　鰢丨刀魚○把補馬切執持握秉也○鮓側下切釀魚肉爲葅也　苴

土丨查滓也糞草糟粕之類 諠丨訝詞貌 厖丨厖不合 籠炭籠 䕫藉丨泥不熟 槎藉丨不中貌 ○

庢茶丁切屋未成也 夲自大也 ○雅五下切正也素也儀也 厅庢丨廡也 厅丨厓丨○ 啞

於下切痞丨不能言亦作瘂 瘂同上 ○灑沙下切瀟丨清美亦作洒 要戲也 庀半披小舍 謏強事言語

傻丨消不仁又丨黧不慧貌 蔆丨人縣漢地志屬太原郡在上黨 夭丨酸丁 ○賈古馬切姓也又音古 ○

槓山楸美材 斝玉爵 假丨偽又借也又姓 嘏福也遠大也詩純丨大遠之福也 假至也詩作假

椵檓丨木可作几 瘕癥丨腹中久病 ○寡古瓦切婦夫亾曰丨諸侯自稱曰丨人謙言丨德也 呂剔人肉致其骨

亦作剮 筲箋丨收絲具 ○跨苦瓦切兩股間 胯同上漢書作跨韓信傳作袴下 帑小衫 髋兩股間髀

骨亦作髁 銙帶具 ○㮚烏寡切手丨物也又音亞 搋丨手爬物曰丨又平聲 ○踝戶瓦切腓脛兩旁內外丨

輠載轉貌 觟淮南子楚文王服丨冠注如御史豸冠 ○瓦五寡切屋丨 瓦鄭衛地 ○閜呼雅切大

泰

嗣大笑○打丨擊也都瓦切 苴土丨不精細也○那奴雅切何處也○夏亥雅切大也中國曰請丨又國名州名又姓 下上丨定體又底也○姹齒下切海邊丨女美也又河上丨女眞來也○妃匹馬切人短貌○跁蒲瓦切丨○𧻚盧下切丨槎泥不熟貌 土丨苴跔不肯前

十六者

者止也切即物之辭凡文有丨字所以分別隔異也 赭赤色赤石○寫先野切傾舒書謄鈔也 瀉洩水也傾也 槁案也○苴才也切慢也一曰伺也荀子藍丨路作似知而非 灺燈燭燼○且七也切發語辭又未定之辭又苟丨草率也○捨式也切釋也棄也 舍止息也論語用之則行之則藏又不丨晝夜○㨰昌者切裂開衣又搯丨亦作扯 𢿱寬大也 𢿱同上 奢推開也莊子丨戶而入 哆大貌脣下垂也又邪也○惹常者切亂也引著也 若浮屠所居西域謂之蘭丨又般丨出經與又賀丨複姓 喏唱丨又丨敬言○野以者切郊

外曰丨又朴丨又分丨分天爲九丨別地爲九州亦作埜又姓也辭丨又決辭冶鎔也銷也又鑄匠謂之丨莊子以造化爲大丨易丨容誨淫一曰妖丨○女態又姓公丨複姓也彌也切番姓哢丨楚姓○姐子野切蜀人呼母曰丨

十七養

養以兩切生丨丨育涵丨詩憂心丨丨皆上聲又姓懩心所欲也潘岳射雉賦云徒心煩而技丨注藝欲達曰技丨癢同上杜詩薈蕞何技丨荀子言性隔靴爬丨亦作痒瀁滉丨○鞅倚兩切牛羈也頸組曰丨又纓也又姓佯體屈水貌快不快也悵也情不滿足也通作鞅韓信傳居常鞅鞅訣早知也又問也與訣字不同餓飽貌快屋中央又木名梅○蔣子兩切周公封於丨後遂爲姓奬丨勸丨勵丨順天法皆也又稱譽也將丨左傳丨王室以丨天衷槳所以隱櫂緩曰檣橫○兩良蔣切耦。二也二十四銖爲丨蛹蠻蛹丨魍魎川精物裲丨山曰丨當作裲裲雙履擄飾也春秋傳御下丨馬本作兩○彊巨兩切勉也又倞也通作強丨不順從也又姓弱迫也勉力也通作強

詣競言　漑漉乾漬米也　○仰語兩切舉首望也又景丨偃丨　卬詩瞻丨昊天仰丨又音昂　○想息兩切思也意之也　養乾魚　○槍七兩切爭取也又突也　剡皮傷　磢瓦石洗物　嶲山相摩貌　○敞昌兩切高也開豁也　氅析鳥羽爲旗衣　廠屋無壁　祖通明舒也　儆寬也散同　憿丨怳驚貌又失精神貌　倘忽止貌　惝丨惘失意貌倘丨並又音儻　鈔利也五代有劉丨　○掌止兩切手心也主也又姓　長凡齒高位尊皆曰丨又生丨丨養　仉反瓜姓　○奘孟母　○爽所兩切明也清快也差也肅丨馬名　壙地高明處　漺淨也　爽丨除垢瓦石又音搶　騬騸丨良馬　鷞丨鳩鷹也丨　○鄉音許兩切應聲也　嚮荀子應之如影丨又與饗仝上帝嘉饗又兩階間謂之丨　饗鄉人飲酒又歆也　亨古文易公用丨于天子又王用丨于岐山今作享　鄉董仲舒傳如影丨之應形聲　向古嚮字晉大夫羊舌肸字叔丨　享獻也祭也歆也論語丨禮有容色俗作享字　鄉明也　蠁知聲蟲俗呼丨子　○襁居仰切丨褓負兒衣論語丨負其子　繦以索貫錢亦作鏹　○上

是掌切登也進也 **壤** 柔土無塊又境丨糞丨擊丨古戲又姓 **攘** 擾也浩丨繁冗也 **穰** 豐也 **釀** 肥盛曰釀與壤同

○**賞** 始兩切褒賜丨功也又姓 **餉** 饋也糧也饁也 **扃** 戶耳與扃字不同丨从戶从向从同非 **恥** 丨午○

紡 丨非罔切丨績 **訪** 謀也汎謀謂廣問於人也篇韻中並作去聲 **髣** 丨髣猶依稀也 **倣** 丨倣學也亦並作仿彷

放 論語丨於利而行又去聲 **昉** 旦初明也又始也 **昉** 丨睇見似不諦與倣同 **旣** 挺埴之工周禮丨人爲簋○

罔 文紡切結繩而爲丨罟又誣也又丨丨昏蒙無知貌 **網** 丨罟罔同 **惘** 丨然失志貌 **輞** 車丨又川名○

往 烏廣切之也行也古丨昔時也 **枉** 屈也寃抑也又姓 **怪** 邪曲也又姓 **眶** 德是光美○也又音旺

慌 許廣切懭丨昏也丨惚不分明也或作荒忙 **恍** 狂貌又丨惚慞丨 **謊** 妄言虛詐 **兊** 漢武帝賦寖淫敞丨○

徃 具往切丨丨劇也又遑遽貌 **迋** 欺也怨也 **逛** 走也○**蕩** 徒朗切丨丨大也廣遠也又姓 **盪** 滌器也

塲 王名亦作瑒 **媬** 淫戲也 **崵** 山名漢高帝隱處 **碭** 丨山縣屬徐州 **簜** 大竹書瑶琨篠丨 **愓**

放丨也強恣也从心从昜與惕宇不同惕从心从昜○黨多朗切五百家爲丨又朋也輩也又姓讜善言直言鄲地名

党姓也○儻他朗切倜丨卓異又或然之辭曭日不明朦月無光倘丨止貌丨然帑內丨金帛

傷長也仰陰也或作踢饓白藏丨慌失意○曩乃儻切鄉又昔也又姓瀼水名又水流貌

漮杜詩丨東丨西一萬家○榜博莽切標丨蒡牛丨藥名綁縛也或○莽母往切草丨鹵

丨又姓莽流丨大水貌蟒大蛇崢山貌曭曭丨不明也○顙息朗切額也磉柱礎

㮚咽喉○駔子黨切駿馬又牡馬又牙儈也春秋曰段干木晉之大丨也髒骯丨體盤○奘在黨切駔大方言楚晉間人○沆下朗切莽丨大水貌又丨大謂之丨○吭聲也骯丨髒頑頡丨烏飛

滉北方夜半氣又露氣而下又陽顏○忼口黨切竭誠又丨慨感傷之意又倜儻也慷同上○坱於黨切塵埃也

航大貝蚢同○㝢山貌甕大甕盎丨盆酗濁酒決水貌○盱火朗切魯地名夯揵丨大用力以肩舉物或

也○講古黨切論也和解也耩耕也港水分流吭境也陌也鹹鹽澤○慮苦廣切大也亦作懭○廣古慌切大。闊也又姓○晃戶廣切光。輝。暎耀也晄同上熿丨朗寬明也又火光榥讀書牀幌幃幔之屬亦作㡌皇氣容貌晉人慕容丨潢水大至又音黃晃旱熱朗丨旁開明也○象似兩切大獸長鼻牙像形丨也肖似也橡栩實丨斗子也可染紙布蟓桑蟲嶡山名漾漭丨水急貌○棒步往切杖也梧天丨星名蚌蛤屬蜂隋侯之珠藏於丨蛤珩石次玉又地名梧邦屬○項戶講切頸後又姓鉛如瓶長頸可受投書又受錢器○丈呈兩切十尺曰丨杖丨仗憑丨○朗力黨切月明兵器爲丨又姓俍丨傷長貌悢丨懭宸丨寡○騵音褊姓也

十八梗

梗古猛切木也直也與鯁同桔丨藥名又塞也撓也病也又丨概大畧也挭撓也鯁骨不下咽或作骾哽咽塞

也又丨咽悲塞也 綆汲索 堤堤 耿介也光也丨丨不安也又姓 統漢枚乘傳單極之丨斷幹○影於丙切 ○頴余頃切水穗也出丨川郡 頴又姓 頴木名又錐柄一曰刀鐶一曰警枕 梂似柿而小相如賦楂梨丨栗師古曰軟棗爾雅結實而小秋晚而紅乾則紫黑今謂之丁香柿又謂牛奶柿羊矢棗 廮安止也又丨陶縣在鉅鹿 瘿頸癭 郢地名在楚又姓 悻狠也又慧貌孟子丨丨然見於其面 浘溟丨自然氣又大水又混淆貌 涇丨塞也○

礦古猛切金銀朴 鑛同上 懭悍也 麌麥也 獷丨丨不可附又犬也 矌丨子鋪名在昆山縣又音懵

○猛母梗切勇也威也暴也 艋舴丨小舟 蜢蚱丨蝗類○冷魯梗切寒也又姓 ○瑒杖梗切珪尺有二寸執之以祀宗廟○丙補永切十干名歲在丨曰柔兆又光明也又姓 炳光明也著也亦作昺 炳丨丨擾也 邴邑名又姓 窉三月謂之丨月亦作病 抦持也 鉼金板曰丨 餅粉麪之食 偋除也 秉執持也又姓 屏丨篁車蔽簾車上竹席障塵者 屏藩蔽天子外丨諸侯內丨大夫以簾士以帷又除也斥也論語丨四惡 栟

刀○竝部迥切併也皆也並同上過秦論一起而亡秦族亦作併併相並也競也賈誼治安策一曰與公一倨謂對敵而相非也○頃丘頰切田百畝傾俄一少時也又一刻䕷枲屬葉如苧實如大麻子今人績爲布聚詩衣錦一絅同上衣錦尚一○迥戶頃切寥遠也洞遠也詩一酌彼行潦炯光明也○㴞烏迥切滑一小水貌瑩聽一○泂徂醒切感也○皿眉永切器一盤盂之屬○謦棄挺切一欬大曰一小曰欬蔡肯一筋肉結處又音啓○省所景切禁署也又簡也又姓青目病生翳也妖病曰一瘠瘦也○景居影切光明也仰慕也又姓境界也頸項一巠頸也警戒也悟也敕也又巡一也儆同上樾所以正弓○憬居永切覺悟也又遠也璟玉光冏窻牖開明也炯光明也熲光也炅煙氣又音桂炅火也又日光也㬋驚走也暻明也又悟也扃明察也又平聲○省息井切審察也視也又姓消水出丘前曰一丘又姓又人名紀一醒醉寤惺悟也箵笭一小籠也篁簘一○

請七井切謁也祈求也扣問也又丨給○井子郢切宿名卦名田九百畝曰丨又姓邢丨邢地名○逞丑穎切通也盡也又不檢謂之丨騁馳丨㝡吳興亭名孫權射虎處又音稱○領里郢切頸也管丨統丨衣丨又首丨丨袖

嶺山道古作領衿下裳曰丨○頂都領切頭丨酊酩丨醉甚貌或作茗芋茗芋無所知也鼎丨三足兩耳法象寶器卦名又革物者莫若丨○肯苦等切可也詩惠然丨來冑肖並同上○茗莫迥切茶晚取者酩丨酊醉甚瞑閉目又音明冥昏蔽也又庚韻○梃他頂切直也左傳周道丨丨

梃杖也孟子可使制丨艇船小而長珽大珪長三尺又玉名脡脯肉又直也禮記鮮魚曰丨祭侹徑丨直也又長貌又敬也平也又音聽壬善成證召審驗也望現呈淫徵並从丨與壬字不同町田區畔丨圻也頲狹頭也人名唐○濘乃挺切泥淖也又音佞顊頂也○整之穎切齊也拯上舉也拯救也拼有蘇丨拯同傳云丨贍貧民軿軺車後登也○擤火梗切捻去鼻中齈○鶚呼頂切蒼丨水鳥○痙巨郢切風

強病也 **涇** 寒也 **兖** 兖欲死貌又平去二聲 **冷** 冷寒貌 **殃** 殃切硫欲死狀 **冼** 冼○

等 多肯切齊也輩候待也級也 **畓** 子等切水田也 **聖** 五頸切直視也 **詞** 火迥切明悟了知也○

永 于憬切長久也遠也州名又姓 **黽** 母耿切蛙屬又音免猛 **鼄** 冥也 **頩** 匹迥切斂容貌 **𦣞**

鳥猛切六合清明也 **瞥** 清潔 **𥈭** 犢也一曰牛四呼牛聲 **井** 胡猛切金玉未成器又音礦 **鄧** 普等切國名一曰縣名在扶風 **徑** 丈井切兩後徑也 **浜** 布梗切浦名又音崩 **蠯** 蒲猛切蚌修爲圓爲蟠

十九有

有 云九切得也果也又大卦名又姓 **友** 同志爲友有相佐助之義又善於兄弟爲友 **酉** 辰名歲在酉曰作噩又飽也老也又姓 **卯** 古文闔戶爲卯日入時也 **右** 左之右又去聲 **莠** 禾下草詩不稂不莠 **誘** 教也引也 **美** 里文王所囚處也又姓 **牖** 穿壁以木爲窓又開明也 **琇** 玉名 **廋** **輶** **槱** 並見

尤韻義同○九居有切老陽數也○久長也遠也玖黑石次玉炙灼體療病也疚病也雀姓也

韭葷菜糾三股繩又絞也又察也周禮大司徒丨萬民糾三股繩也又絞督察也赳武勇有才力貌○

滫息有切米泔秦人謂溲曰丨即溺也絅絆前兩足也糅以稻粉丨溲之以爲醜○酒子有切儀狄杜康所作又玄丨明水也丨泉縣名又姓○首始九切頭也元也君爲元丨又魁帥也古作眉手丨足又貪縱爲非曰放丨失棄本業丨游守主丨攻丨狩冬獵並又去聲顓初產子○帚上有切箒也或作菷箒抌隻手執持也

肘臂節亦作胕癎小腹痛與疔同○丑尺九切辰名歲在丨日赤奮若杻手械又木名劒姓也

醜惡也臭也類也○柳力九切木名宿名州名又姓罶魚笱又曲梁也謂以簿爲魚笱輒喪車絡十絲爲丨颼風貌○紐女九切結會也鈕印鼻鏡鼻古作玸又姓忸慣也又慣習也玩也狃犬騎又狎也杻木名今官園種之正名萬歲扭手拉轉妞姓也○黝於九切微青黑色䵋幽澤

幽山曲貌 泌澤名在崑崙山下 恤憂也又音幺又去聲三音一義 慺舒遲貌 ○糗去久切乾糧又姓又去聲 餌食物爛也 ○臼巨九切舂丨象形又姓 ○黃他口切以黃綿爲圈用組挂之於冕垂兩耳旁示以不外聽也 斗丨斟兵奪人物 欻舒氣也 釛姓 妊好貌人名華丨居於新里 訐以言掇誘 ○斗當口切量名十升爲丨又宿名 抖丨擻 蚪丨蝌 陡峻也頓也崖壁峭絕也 枓丨拱 ○鍪徒口切酒器 ○

凄郎斗切通水溝 塿培丨小阜 摟抱也攬也 簍竹籠 數訓丨小鬻 嶁山顛 褸縫丨環餅也

○穀乃后切乳子亦作穀 穀左傳楚令尹子文姓鬬名丨於菟楚人謂乳爲丨虎爲於菟 ○缶方九切瓦器也

否不然也 不同土 ○阜房缶切大陸曰丨土山也 負背荷物也又暮韻 ○叟疎后切尊老之稱古作叟亦作傻 瞍目無眸子 藪大澤也 擻抖丨舉也 籔十六斗曰丨又炊簋漉米器 溲水和粉麪也

酸白酒丨溲並又平聲 ○掫側九切夜行持更者即今擊柝也又苴鯫三音一義 ○採忍九切矯丨曲直之也

煣 烝木使曲也 蹂 蹴踐也 輮 車輞也 糅 雜也又去聲 ○吼 許嘔切虓聲一曰牛鳴亦作吽

哠 厚怒忿聲 ○口 牽偶切易兌爲口又守口如瓶又姓 釦 金飾器口 叩 藍田鄉名 ○耇 居後切老人面凍黎若垢曰口又壽考也 苟 且草率也又誠也纔也果也但也又姓 枸 杞藥名 笱 竹器以取魚 狗 犬也亦作猗 岣 嶁山顛又音居 垢 塵滓也 詬 耻也 ○歐 於口切吐也 嘔 同上 毆 捶擊也

山名在溧陽縣 ○偶 語口切伉儷也兩也合也適然也又姓 耦 髣陽卦奇陰卦偶 藕 芙蕖根也 ○剖 剝皁切割開 掊 擊也 髣 髮貌 部 小席又菜名又音簿 腑 豕肉臍 ○走 子口切趨也又音奏 ○

趣 此苟切促也 鯫 生小人又魚名又音鄒 ○朽 許久切木腐 ○受 是有切承容納也 馬官名主駕

○舅咎舊麼謬 雅音作去聲叶救

寢七稔切堂室也古者正朝路丨次曰燕丨凡居室皆曰丨又卧息也侵田蚡傳貌丨○寖子衽切又短小曰丨○寖丨丘縣名在汝南叔敖所邑今改固始縣○審式衽切詳悉也孰究也又姓諗思念也告也沈國名又姓瞫寢視也又姓嬸叔母曰丨枕牛名○瀋昌枕切汁也丨王府丨陽衛在山西○枕章荏切衾丨之丨○甚食枕切劇過也尤也甚桑實也亦作椹黮○稔忍甚切穀熟一年爲一丨飣熟食亦作飪衽衣襟荏蘇屬又柔弱也論語色厲而內丨腍熟也又味好恁思也念也○痒所錦切咨澤謂之丨痟又寒病也

椮聚柴水中以取魚亦作罾又音糝森禁丨寒貌穎懦弱貌○墋楚錦切不澄清貌磣食有砂丨○踸丑錦切行無常貌跿莊子吾以一足丨踔而行○朕直稔切天子自稱曰丨○廩力錦切倉有屋曰丨懍敬畏也危懼也凜丨丨寒貌○錦居飲切五色絲織以爲丨○噤渠錦切寒而閉口也凜寒顫貌○飲於錦切歠也丨食也○坽丘錦切阬坎也○僭牛錦切仰頭貌又音禁趛低頭行疾○

心悉枕切丨○葷慈荏切菌生木上曰丨又香丨○怎子沈切語辭

恐貌

二十一感

感古禪切交丨應格也動人心也又動也觸也又勘韻

碪以石蓋也一曰石篋封禪所用

甑器蓋一曰覆頭也

瀆水名出豫章又去聲

敢果丨勇丨又進取也

橄丨欖果名

澉丨淺味淡韓文納涼聯句丨淡甘瓜濯

○禫徒敢切除服名二十七月而丨

譚大也又姓

嘾含深也莊子太甘而丨

賧買物先入錢也

嗿豐厚也又羣生丨丨

黤黯丨雲黑

髡髮垂貌

窞坎丨坎中復有坎也

欿坎丨周地

菪芙蓉未發爲菌丨

○撼戶感切搖動

頷顋丨班超虎頭燕丨又去聲

菡丨○坎苦敢切卦名險也陷阱也又丨坷又姓

轗丨軻車行不利又去聲

欿不足意孟子如其自視丨然則過人遠矣

怕憂困也又恨也

贛舞曲名

砍丨斫擊研也

歁食未飽也

輐丨轅車行不平或作㘝坷

○晻烏敢切不明也丨藹暗也又掩暗三音義同

闇暗也中庸君子

之道丨然而日章 **唵** 手進食也 **揜** 藏也手覆也 **黔**丨黜黑色 **黯** 青黑色 **馣**丨香也 **匼** 食媚迎合也又阿丨取容又音掩罨義同 **頷**丨○ **糝** 桑敢切以米和羹亦作糂饊 **槮** 聚柴木水中魚要入其裏因以薄圍捕之又森滲三音一義 ○ **慘** 七感切慍也酷毒也愁慼也亦作憯 **瘠** 病而痛也 **黲** 淺青黑也 **顃** 頷丨搖頭貌 **皆** 曾也○ **皆** 子感切姓也 **疌** 速也又音捷 **饜** 漱丨 **饜** 食味無味 **○** **歜** 徂感切菖蒲俎薄也 **揂** 手動○ **紞** 都感切冠之垂者又擊鼓聲晉書丨如打五鼓 **黕** 滓垢又黑貌 **丼** 姓也又投物水中聲 **○** **禫** 他感切衣博大也又音尋 **醓** 血醢肉醬 **酟** 聚氣貌又音隘義同 **噎** 衆聲詩有丨其 **黮** 黯丨黑也 **菼** 荻之初生似葦而小亦作薟 **緂** 帛青黃色又衣采也 **毯** 毛席 **緂** 毳衣又帛蒼白色也 **○** **豏** 下斬切豆牛生 **豏** 犬吠不止 **○** **檻** 胡覽切欄也檻也圈也 **濫** 泉正出也又去聲 **轞** 車聲也 **轞** 車聲又出車丨 **艦** 戰船四方施版以禦矢石 **壏** 堅土或作壏 **○** **喊** 虎覽切譁聲又吶丨 **闞** 怒聲

詩丨如號虎　頷丨頷不飽貌　𩔖谷開也江賦丨如地裂　○斬在敢切斷木爲丨削又音義同又音僉　○

膽覩敢切肝丨　○啖徒覽切嚼也又姓　敢韓詩初味如丨蔗又姓奉將軍丨鐵　澹丨泛並又薄味　淡薄味

勘韻　○壈盧敢切坎丨屯塞不得志也　轗軻丨　㴱灰鹽漬果　○覽魯敢切視也　攬手取也又包丨

兜丨　壈同上亦作攬　爁火丨　○減古斬切損也耗也又姓　鹽鹹也鹵也　鹼鹵也　○囸初減切日光照也　○黯乙減切深黑漢有汲丨　靨黑痕也一云釜底墨　黯青黑色　○斬則減切斷首也盡截也　○鋑忙范切馬首飾西京賦金丨鏤錫　黲暗也　○范房㸃切草名又以模鑄金又姓　範法也式也防丨隄防模丨也又姓　軓車前軾　犯觸也侵也干也僭也　○笵奴感切竹弱　揇丨溜搦水名又姓　○俺女敢切我也　○湛丈減切丨丨露貌又沉暫浸鴆五音　○𩔖呼唵切動首貌　○鏨才敢切丨　○槏苦減切牖傍柱　㞗牖也一曰小戶　○扣丘犯切以手丨物也　○㩉所斬切詩丨子之祛兮

擊斬取也　獫犬容頭進也　○罔女減切捕魚網　鬲泥丨農具

二十二琰

琰以冉切璧上起美色周禮丨珪九寸　炎木爲楫又姓　錟利刀又長矛　𢿱利也削也易丨利也　覢丨廖戶扃所以止扉　广因岩爲屋棟頭曰丨凡廳廂廊廡並从丨　儼恭也昂頭也又好貌　曮日曬又矜莊貌　嚴書丨恭寅畏天命　○奄於檢切覆忽止也又姓　掩遮蓋也襲取也又止也又姓　揜禮記誠之不可丨又取也　晻丨丨日無光也又感勘韻　罨取魚鳥網　埯七覆物也　崦丨嶫山日入處　鄔國名　愔愛也愫同　黶山桑也　厭讓也丨然閉藏貌　魘氣窒心懼而神亂則夢中丨也　靨面有黑子　渰雲雨貌詩有丨淒淒　嬚丨丨女有心也　弇蓋也又鐘形中寬　箝節丨頭　龔五代史人名又高明之貌亦作龔　○閃失冉切闞頭門中　夾盜竊攘物與夾字不同　陝丨西又州名縣名　潤水動貌　睒晶熒貌又暫見韓愈詩太白丨

丨覘同上　睒丨電光也　㽞番姓　剡丨溪在嵊縣古之丨縣也　○冉而琰切丨丨行貌楚辭老丨丨其將至又姓　苒荏丨柔弱貌又草盛貌又猶侵尋也　染色也柔也　○斂力冉切收也聚也春夏曰發秋冬曰丨又姓

蘞白丨藥名　瀲丨灩水滿貌　○險虛檢切危也阻難也易坎丨也天丨不可升也地丨山川丘陵也王公設丨以守其國凡不可犯者皆曰丨　玁丨狁番人亦作㑹　○檢居奄切法度也模範也又書署丨點又姓　檢巡察也搜也校也舉也　臉面丨頰也　瞼目上下丨　○儉巨檢切約也少也歲歉也　芡丨實一名雞頭　○斂祛臉切一穀不升曰丨又不足貌　慊恨也又厭也　嗛鳥獸頷貯食也　謙大學此之謂自丨自丨謂誠意自足也　縑腰左右虛肉處　○颱隻琰切風蕩激也　○漸奏冉切稍也次也進也事之由來也又卦名雅音去聲又平聲　○點多忝切丨注又更丨　蔵草名人名孔子弟子公西丨奚容丨今作點　耆老人面黑子　○忝他點切玷辱也累也　餂鉤取也孟子以言丨之　舔同上　慊丨弱　㾊恭也　○簟徒點切竹席也　㡯戶牡也所以閉戶　○淰

正韻統宗卷第二

[illegible]切濁也水流貌 **姅** 纖細貌 ○ **貶** 悲檢切謫也損也抑也亦作辨 **㝵** 相如傳丨君自損又傾覆也 **㝵** 毀也
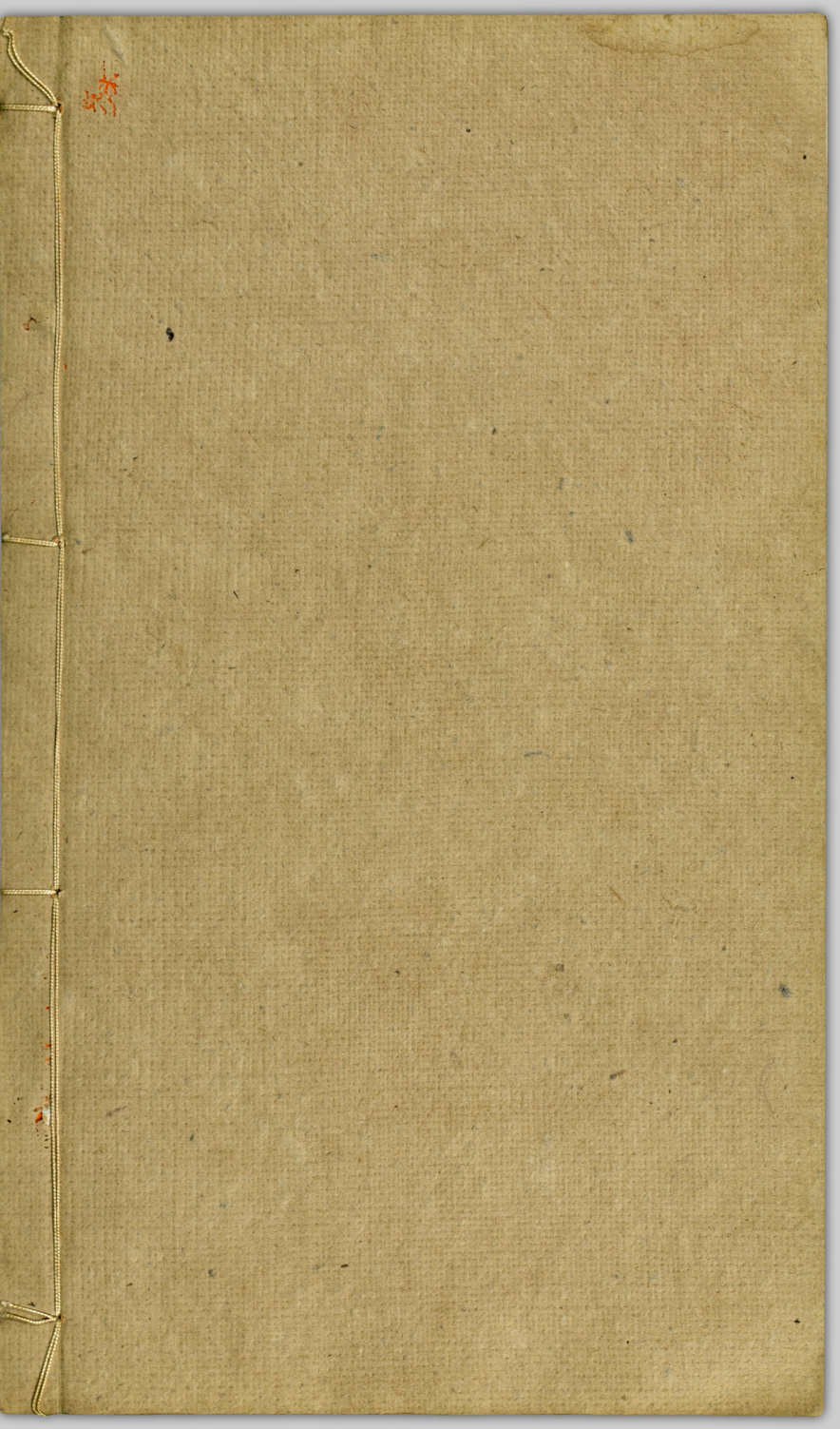
辨 判別也易剝牀以丨又琰霰韻